



CONGRESSO NACIONAL

OFÍCIO Nº 23 DE 2015-CN

(OFÍCIO Nº 301 DE 2015, NA ORIGEM)

Encaminha, nos termos do art. 1º, § 6º, da Lei nº 11.948/09, e do art. 1º, § 8º da Lei nº 12.453/11, o Relatório Gerencial Trimestral do BNDES referente ao segundo trimestre de 2015.

ROL DE DOCUMENTOS:

- Ofício nº 301/2015
- Relatório



Ofício 301/2015 – BNDES GP

Rio de Janeiro, 3 de agosto de 2015.

A Sua Excelência o Senhor
Senador RENAN CALHEIROS
Presidente do Congresso Nacional
SENADO FEDERAL
Edifício Principal, Praça dos Três Poderes
70165-900 Brasília – DF

Assunto: Recursos das Leis nº 11.948/09 (alterada pela Lei nº 12.249/10), nº 12.096/09 (alterada pelas Leis nº 12.385/11, nº 12.453/11 e nº 12.712/12), nº 12.397/11, nº 12.453/11 (alterada pela Lei nº 12.712/12), nº 12.872/13, nº 12.979/14, nº 13.000/14 e nº 13.126/15

Excelentíssimo Senhor Presidente do Congresso Nacional,

1. Ao cumprimentá-lo, encaminho, nos termos do artigo 1º, § 6º, da Lei nº 11.948, de 16/06/2009, e do artigo 1º, § 8º da Lei nº 12.453, de 21/07/2011, o Relatório Gerencial Trimestral do BNDES referente ao segundo trimestre de 2015.

2. Adicionalmente, informo a Vossa Excelência que foi disponibilizado no Relatório o endereço eletrônico abaixo, com arquivo no formato PDF contendo a lista das empresas beneficiárias dos créditos concedidos com os recursos oriundos das mencionadas Leis:

http://www.bndes.gov.br/SiteBNDES/bndes/bndes_pt/Institucional/BNDES_Transparente/Aplicacao_dos_Recursos_Financeiros/

Respeitosamente,

LUCIANO COUTINHO
Presidente

SGE 1000044352

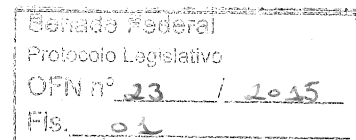



BNDES

*O banco nacional
do desenvolvimento*

Banco Nacional de Desenvolvimento Econômico e Social

RELATÓRIO GERENCIAL TRIMESTRAL DOS RECURSOS DO TESOURO NACIONAL

Incluídos os repasses de recursos autorizados pelas leis:

nº 11.948/09 (alterada pela Lei nº12.249/10);

nº 12.096/09 (alterada pelas Leis nº 12.385/11, nº 12.453/11 e nº 12.712/12);

nº 12.397/11;

nº 12.453/11 (alterada pela Lei 12.712/12);

nº 12.872/13;

nº 12.979/14;

nº 13.000/14 e

nº 13.126/15.

2º trimestre de 2015

Rio de Janeiro - julho de 2015



**Banco Nacional de Desenvolvimento
Econômico e Social**

**RELATÓRIO GERENCIAL TRIMESTRAL
DOS RECURSOS DO TESOURO NACIONAL**

Relatório elaborado em atendimento ao §6º do Art.1º da Lei nº 11.948 de 16 de junho de 2009, §8º do Art.1º da Lei nº 12.096 de 24 de novembro de 2009 e ao §3º do Art.2º da Lei nº 12.453 de 21 de julho de 2011.

2º trimestre de 2015
Rio de Janeiro - julho de 2015



JULHO DE 2015

**RELATÓRIO GERENCIAL TRIMESTRAL
DOS RECURSOS DO TESOIRO NACIONAL**

INCLUÍDOS OS REPASSES DE RECURSOS AUTORIZADOS PELAS LEIS:

nº 11.948/09 (alterada pela Lei nº12.249/10);
nº 12.096/09 (alterada pelas Leis nº 12.385/11, nº 12.453/11 e nº 12.712/12);
nº 12.397/11;
nº 12.453/11 (alterada pela Lei 12.712/12);
nº 12.872/13;
nº 12.979/14;
nº 13.000/14 e
nº 13.126/15.

2º Trimestre de 2015

Banco Nacional de Desenvolvimento Econômico e Social
Endereço: Av. República do Chile, 100
CEP: 20031-917 Rio de Janeiro - RJ
Telefones: (021) 2172-7447/6938
Fax: (021) 2172-6227
Home Page: www.bndes.gov.br
E-mail: afdecap@bndes.gov.br

Introdução e Capítulo 4 elaborados pela Área de Pesquisa
e Acompanhamento Econômico do BNDES.
Departamento de Acompanhamento Econômico e Operações

Capítulo 3 elaborado pela Área de Planejamento
Departamento de Estratégia Corporativa e Gestão Orçamentária

Demais capítulos elaborados pela Área Financeira do BNDES.
Departamento de Captação Interna

Colaboradores:

Thiago Rabelo Pereira - AF/DECAP
Altino Guilherme Bastos Joia - AF/DECAP/GFAT2
Evandro Fernandes Costa - AF/DECAP/GFAT2
Marcelo Machado Nascimento - APE/DAE
Gilberto Rodrigues Borca Junior - APE/DAE
Beatriz Barbosa Meirelles - APE/DAE
Humberto Jose Mingotti Gabrielli - AP/DEORC/GINFO
Andre Luna de Moraes - AP/DEORC/GINFO
Leonardo de Oliveira Santos - AP/DEINCO/GERAV
Luciano Machado - AP/DEINCO/GERAV

Informações detalhadas sobre os projetos apoiados pelo BNDES, incluindo a descrição dos projetos, o valor contratado, taxa de juros, prazos de carência e amortização, tipo de garantia e outras, podem ser encontradas através do link do BNDES Transparente:

http://www.bndes.gov.br/SiteBNDES/bndes/bndes_pt/Institucional/BNDES_Transparente/

Consulta a financiamentos de projetos no Brasil

Painéis interativos - Agora com taxas de juros, prazos e garantias



Informações detalhadas: veja taxas de juros, prazos e garantias dos financiamentos.

Acesse mapas e gráficos para encontrar operações por região, setor, nome do cliente e outros critérios.

Dados disponíveis para operações diretas e indiretas não automáticas contratadas desde 2012.

NAVEGUE

Outras consultas

**OPERAÇÕES
DIRETAS E INDIRETAS
NÃO AUTOMÁTICAS**

- Pesquise os financiamentos apenas com o nome ou CNPJ do cliente.
- Dados disponíveis para operações contratadas de 2002 a 2011.
- Informações dos financiamentos são resumidas.
- Se preferir, **faça o download das planilhas com as operações.**

**OPERAÇÕES
INDIRETAS
AUTOMÁTICAS**

- Consulte por CPF ou CNPJ do cliente.
- Informações dos financiamentos são resumidas.
- Dados disponíveis para operações contratadas desde 2002.

**OPERAÇÕES COM
ADMINISTRAÇÃO
PÚBLICA DIRETA**

- Pesquise as operações com a União, estados e municípios.
- Informações resumidas, mas incluem valores já liberados aos beneficiários.
- Resultados oferecem operações ainda não contratadas.
- Dados disponíveis desde 1994.

LISTA DE GRÁFICOS

Gráfico 1 -	PMI Manufacturing Index:	10
Gráfico 2 -	Taxa de Crescimento do PIB da China.....	12
Gráfico 3 -	Evolucao dos Investimentos na China	12
Gráfico 4 -	Quantum e Preços de Exportação e Importação	16
Gráfico 5 -	Captações com o Tesouro Nacional – 2008/2015	21
Gráfico 6 -	Desembolsos por Região Geográfica	25
Gráfico 7 -	Desembolsos por Unidade Federativa	27
Gráfico 8 -	Desembolsos por Ramo de Atividade	28
Gráfico 9 -	Desembolsos por Gêneros de Atividade	29
Gráfico 10 -	Desembolsos por Porte das Empresas.....	30
Gráfico 11 -	Prazos de Carência e Amortização.....	34
Gráfico 12 -	Participação do BNDES no Investimento Total.....	35
Gráfico 13 -	Projetos incluídos no PAC.....	36
Gráfico 14 -	Desembolsos por Porte das Empresas.....	51
Gráfico 15 -	Participação do BNDES no Investimento Total.....	52
Gráfico 16 -	Componentes da Variação no Custo Líquido 2013 - 2014	63

LISTA DE TABELAS

Tabela 1 –	Movimentação Financeira – Recursos do Tesouro Nacional.	23
Tabela 2 –	Modalidade Operacional BNDES	24
Tabela 3 –	Comparativo Carteira x Participação no PIB	26
Tabela 4 –	Quantidade de Projetos por Porte das Empresas	30
Tabela 5 –	Média da taxa líquida após equalização por porte da empresa..	31
Tabela 6 –	Média do custo total pago pelo tomador final	32
Tabela 7 –	Média dos índices para Micro Empresa	32
Tabela 8 –	Sistema de Contas Nacionais (Investimentos)	38
Tabela 9 –	Geração e Manutenção de Empregos	39
Tabela 10 –	Desembolsos por Modalidade Operacional BNDES	47
Tabela 11 –	Desembolso por Localização Geográfica	48
Tabela 12 –	Desembolso por Ramo e Gênero de Atividade.....	50
Tabela 13 –	Quantidade de Operações por Porte das Empresas	52
Tabela 14 –	Taxa Média para o Cliente Final	53
Tabela 15 –	Estimativa de Geração de Emprego	55
Tabela 16 –	Custo Líquido dos Aportes do TN.....	61
Tabela 17 –	Variação no Custo Líquido 2013 - 2014.....	62

LISTA DE SIGLAS

ABCR	Associação Brasileira de Concessionárias de Rodovias
ABPO	Associação Brasileira de Papelão Ondulado
ACC	Adiantamento de Contrato de Câmbio
AF	Área Financeira do BNDES
ANEEL	Agência Nacional de Energia Elétrica
ANFAVEA	Associação Nacional dos Fabricantes de Veículos Automotores
ANP	Agência Nacional do Petróleo
APE	Área de Pesquisa e Acompanhamento Econômico
BACEN	Banco Central do Brasil
BCE	Banco Central Europeu
BIRD	Banco Internacional para a Reconstrução e o Desenvolvimento
BNDES	Banco Nacional do Desenvolvimento Econômico e Social
BRDE	Banco Regional de Desenvolvimento do Extremo Sul
CAF	Coordenação de Assuntos Financeiros
CMN	Conselho Monetário Nacional
CNAE	Classificação Nacional de Atividades Econômicas
E&P	Exploração e Produção
EUA	Estados Unidos da América
FBKF	Formação Bruta de Capital Fixo
FED	Federal Reserve (Banco Central dos Estados Unidos)
FGV	Fundação Getúlio Vargas
FMI	Fundo Monetário Internacional
FMM	Fundo da Marinha Mercante
FOMC	<i>Federal Open Market Committee</i>
GLP	Gás Liquefeito de Petróleo
IBGE	Instituto Brasileiro de Geografia e Estatística
ICI	Índice de Confiança da Indústria
IDE	Investimentos Diretos Externos
IMF	<i>International Monetary Fund</i>
IPA	Índice de Preços ao Produtor Amplo
IPCA	Índice Nacional de Preços ao Consumidor Amplo
IPP	Índice de Preços ao Produtor

M&E	Máquinas e Equipamentos
MGE	Modelo de Geração de Empregos
MP	Medida Provisória
MPME	Micro, Pequena e Média Empresa
MW	Megawatt
NUCI	Nível de Utilização da Capacidade Instalada
OMC	Organização Mundial do Comércio
ONS	Operador Nacional do Sistema Elétrico
PAC	Programa de Aceleração do Crescimento
PER	Programa Emergencial de Reconstrução de Municípios Afetados por Desastres Naturais
PGFN	Procuradoria Geral da Fazenda Nacional
PIB	Produto Interno Bruto
PIM	Produção Industrial Mensal
PMI	<i>Purchasing Managers Index</i>
PSI	Programa de Sustentação do Investimento
RBPC	Refinaria Presidente Bernardes
RECAP	Refinaria de Capuava
REDUC	Refinaria de Duque de Caxias
REFAP	Refinaria Alberto Pasqualini
REGAP	Refinaria Gabriel Passo
REPAR	Refinaria Presidente Getúlio Vargas
REPLAN	Refinaria do Planalto
RLAM	Refinaria Landulpho Alves
SFN	Sistema Financeiro Nacional
SICOOB	Sistema de Cooperativas de Crédito do Brasil
TAG	Transportadora Associada de Gás
TJLP	Taxa de Juros de Longo Prazo
TLTRO	<i>Targeted Longer-Term Refinancing Operations</i>
TN	Tesouro Nacional
TRBA	Terminal de Regaioificação da Bahia
WEO	<i>World Economic Outlook</i>

SUMÁRIO

INTRODUÇÃO.....	9
1. EVOLUÇÃO DAS CAPTAÇÕES EFETUADAS JUNTO AO TESOIRO NACIONAL.	17
2. APLICAÇÃO DOS RECURSOS CONCEDIDOS AO BNDES	24
2.1 Análise da aplicação dos recursos.....	24
2.1.1. Modalidade de Investimento	24
2.1.2. Análise Geográfica	25
2.1.3. Análise Setorial	28
2.1.4. Análise Econômico Financeira	29
2.1.5. Estimativa de Geração de Emprego.....	37
2.2 Maiores projetos apoiados no período de 2009 a 2014	41
2.3 Maiores projetos apoiados no primeiro trimestre de 2015.....	44
3. APLICAÇÃO DOS RECURSOS CONCEDIDOS AO BNDES NOS PROGRAMAS PSI, PER, PROCAMINHONEIRO, FINAME COMPONENTES E CEREALISTAS.....	45
3.1. Análise da aplicação dos recursos.....	45
3.1.1. Modalidade de Investimento	46
3.1.2. Análise Geográfica	48
3.1.3. Análise Setorial	49
3.1.4. Análise Econômico Financeira	51
3.1.5. Estimativa de Geração de Emprego.....	54
4. CUSTO LÍQUIDO DOS APORTES DO TESOIRO NO BNDES	57
4.1. Custo Líquido das Operações Relacionadas neste Relatório	60
4.2. Decomposição do Crescimento do Custo Líquido dos Aportes.....	62
4.3. Metodologia para o cálculo da adicionalidade dos desembolsos	63
GLOSSÁRIO	66

INTRODUÇÃO

Economia Internacional

O Fundo Monetário Internacional (FMI), em seu relatório *World Economic Outlook Update* (WEO) – Atualização da Perspectiva Econômica Mundial, de julho de 2015, revisou as expectativas de crescimento para a economia mundial, de +3,5% para +3,3% para 2015. Para 2016, a previsão foi mantida em +3,8%. Esse ajuste é resultado de um menor crescimento pontual tanto nos EUA (de 3,1% para 2,5%), quanto do Japão (de 1,0% para 0,8%).

De forma geral, o FMI espera que as economias avançadas continuem acelerando gradualmente nos próximos anos (+2,1% em 2015, e 2,4% em 2016), pois seus vetores de crescimento - melhores condições financeiras, políticas fiscais mais neutras na Zona do Euro, menores preços dos combustíveis devido à queda de preços do petróleo, melhoria nos indicadores de confiança e do mercado de trabalho - mantêm-se intactos. Por outro lado, para os mercados emergentes, as projeções são de arrefecimento do nível de atividade devido a uma série de fatores, como por exemplo, menores preços das commodities, condições externas de financiamento mais restritivas, gargalos estruturais, o processo de *rebalancing* - o processo de realocação de investimentos da China e alguns fatores geopolíticos.

Essa perspectiva já pode ser detectada nos indicadores de curto prazo referentes ao nível de atividade mensurados pelo PMI da Indústria de países selecionados. Enquanto as economias avançadas - EUA e Zona do Euro - mostram sustentação de seu ritmo de expansão (com PMIs > 50), as economias emergentes, influenciadas pelo desempenho da China, estão em trajetória de desaceleração.

Gráfico 1 - PMI Manufacturing Index:
Global, EUA, Zona do Euro, China e Emergentes.
(indicador de dispersão: >50 = expansão; <50 = contração)

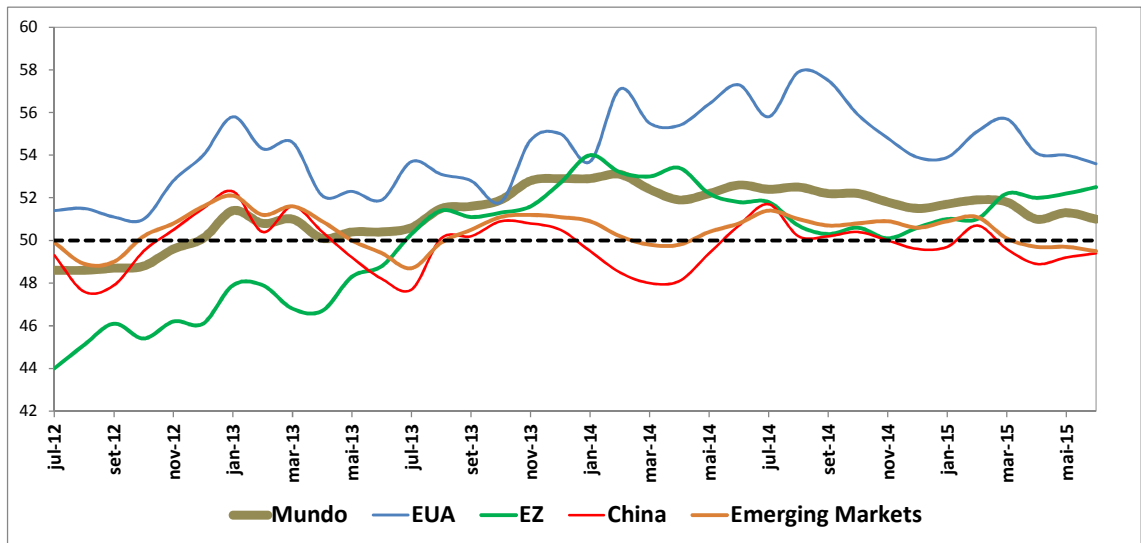

Fonte: Bloomberg. Elaboração APE/BNDES

EUA

Nos EUA, o desempenho da economia no 1T/2015 veio abaixo do esperado, com o PIB retraindo-se em -0,2% em relação ao 4T/2014 em termos dessazonalizados e anualizados. O principal motivo desse desempenho foi a redução das exportações líquidas, as quais refletiram, em boa medida, o processo de apreciação do USD em escala internacional. Chamou atenção também o comportamento negativo dos investimentos não residenciais, sobretudo no segmento ligado ao setor de mineração, cuja retração anualizada atingiu quase 50% no 1T/2015. A queda dos preços do petróleo, que levou à paralisação de projetos de extração de petróleo por fragmentação de rochas, o chamado *shale oil* – óleo obtido do xisto, também afetou formação bruta de capital fixo.

A despeito do resultado pontual negativo do 1T/2015, a expectativa é de um melhor desempenho para economia no restante do ano. O mercado de trabalho, em perspectiva de longo prazo, mostra sinais de aquecimento. A taxa de desemprego fechou jun/2015 em 5,3%, com forte criação líquida de postos de trabalho.

Nesse sentido, o debate acerca do processo de normalização da política monetária – quando e em qual magnitude a elevação da taxa básica de juros irá ocorrer – continua em voga. Os discursos de membros do *FOMC* – *Federal Open*

Market Committee, o comitê federal de mercado aberto - apontam que há chances de a taxa de juros subir em set/2015, mas, conforme já salientado, esse movimento dependerá da evolução das condições financeiras e dos indicadores conjunturais prospectivos.

Zona do Euro

A Zona do Euro, diferentemente da economia americana teve desempenho relativamente favorável no 1T/2015, com expansão de 0,4%, ante o último trimestre de 2014.

Essa performance refletiu o fortalecimento da demanda interna, em especial do consumo. É importante destacar que essa retomada foi consequência de um relativo alívio das condições de crédito, em que os empréstimos voltaram a se expandir na esteira do *Quantitative easing* - flexibilização quantitativa - promovido pelo Banco Central Europeu (BCE) em jan/2015.

A dinâmica do comportamento da demanda interna, em particular do consumo, explica porque países cujo desempenho tende a ser mais influenciado pelas exportações tiveram crescimento menor do que aqueles em que o consumo interno é mais relevante. No primeiro caso estão Alemanha e Holanda, por exemplo, onde o crescimento desacelerou entre o 4T/2014 e o 1T/2015: de +0,7% para +0,3% no caso da Alemanha e de +0,8% para +0,4% no da Holanda. França (de +0,1% para +0,5%), Itália (de 0,0% para +0,3%) e Espanha (de +0,6% para +0,9%) seriam, por sua vez, exemplos de aceleração do crescimento associada à melhora gradual das condições internas.

A política de flexibilização quantitativa (*QE*) do BCE, em paralelo com as operações de financiamento de longo prazo (*TLTRO - Targeted longer-term refinancing operations*- estímulo ao empréstimo bancário), vem influenciando de forma significativa o comportamento dos agregados monetários - aumento de +5,3% do M3 em abril (taxa em 12 meses) - e gradualmente estimulando os empréstimos bancários. Os fluxos de novos empréstimos no período janeiro-abril de 2015 foram positivos pela primeira vez em três anos, com o estoque de crédito estável em relação a abril do ano passado. Essa recuperação tem se concentrado nos empréstimos às famílias, especialmente hipotecas, mas têm também alcançado as empresas não financeiras.

CHINA

O processo de desaceleração econômica da China vem se consolidando. O crescimento do PIB, tanto no 1T/2015 quanto no 2T/2015, registrou expansão de 7,0%. As projeções do FMI para 2015 e 2016 são de, respectivamente, +6,8% e +6,0%.

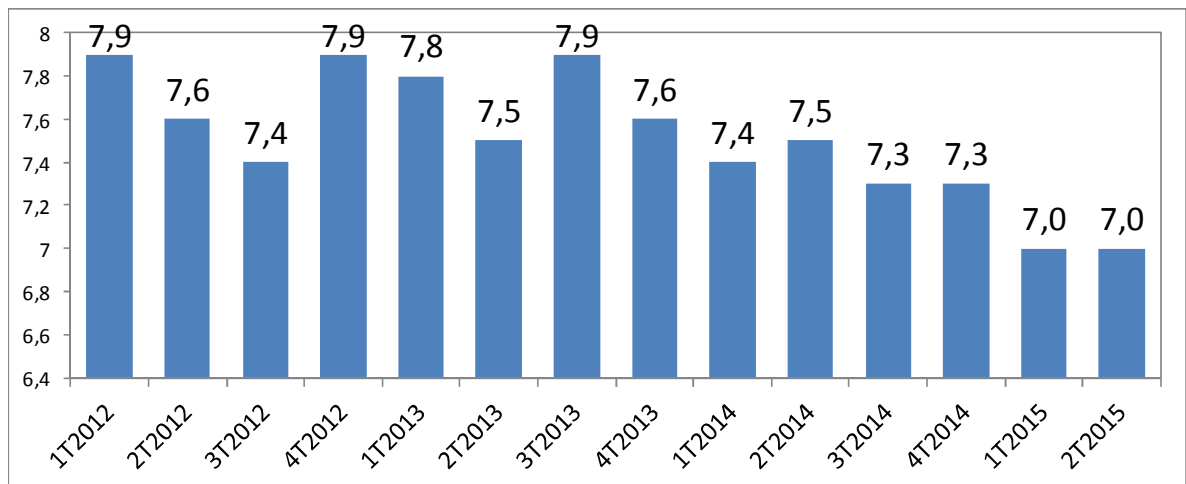
Gráfico 2 - Taxa de Crescimento do PIB da China*(var.% trimestre contra mesmo trimestre do ano anterior)*

Fonte: Bloomberg. Elaboração APE/BNDES

Os dados mais recentes continuam a mostrar a desaceleração gradual da produção industrial e dos investimentos. A atividade industrial, refletindo essa perda de dinamismo, cresceu 6,8% em junho (em comparação com junho de 2014), 2,4 p.p. abaixo dos 9,2% registrados no mesmo mês de 2014.

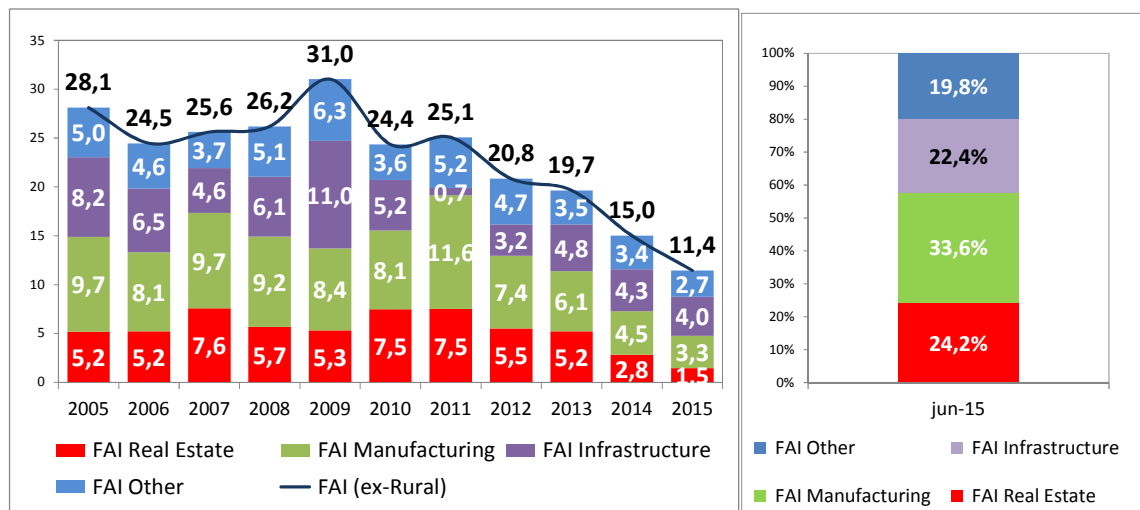
Gráfico 3 - Evolução dos Investimentos na China*(var% Ytd)*

Fonte: Bloomberg. Elaboração APE/BNDES

Os investimentos em ativos fixos também revelam forte desaceleração. A taxa de crescimento, em relação ao mesmo período do ano anterior, declinou de 15% ao final de 2014 para 11,5% no acumulado do primeiro semestre de 2015. O principal responsável por essa desaceleração foi o investimento residencial, cujo crescimento desabou no espaço de um ano, passando de 11,0% em 2014 para 5,7% em junho deste ano.

Diante desse claro quadro de desaceleração, o Banco Central da China decidiu, no final de maio, reduzir mais uma vez a taxa de juros para empréstimos em 25 pontos-base (um corte prévio já havia sido feito em fevereiro). Ao mesmo tempo, elevou o teto das taxas pagas para depósitos, sinalizando o compromisso com a liberalização gradual das taxas de juros como parte de um processo mais amplo de reforma financeira. Esse movimento foi possível devido ao quadro inflacionário encontrar-se controlado, com as taxas de inflação estabilizadas em patamares inferiores a 2% ao ano, inclusive com forte deflação no atacado. O IPP – índice de preços ao produtor - registrou uma deflação abaixo dos 4% no período de janeiro a abril.

As preocupações motivadas pela forte correção/volatilidade do mercado acionário do país cresceram bastante recentemente. A Bolsa de Shanghai mostra ampla volatilidade, mesmo depois das significativas intervenções do governo, que chegaram até a suspender a negociação de metade das ações listadas na bolsa local.

É importante entender que o comportamento recente do mercado acionário chinês – tanto na alta como na baixa – não tem ligação direta com o desempenho da economia. De fato, era claro o descolamento da bolsa dos fundamentos macroeconômicos (o PIB já está muito mais fraco que o sugerido pela bolsa, além da deflação que persiste no atacado). Além disso, esse *rally* de quase um ano – induzido pelo governo como uma forma de restaurar a confiança e oferecer uma forma alternativa de financiamento às empresas e de investimento às famílias e aos investidores – não conseguiu impulsionar a atividade econômica, que seguiu desacelerando.

Economia Doméstica

No cenário doméstico, a economia brasileira teve um 1S/2015 bastante

difícil. A mudança de orientação na política econômica, seja no campo fiscal ou monetário/creditício, vieram acompanhados de choques exógenos (a possibilidade de racionamento de energia foi muito forte até 1T/2015 e os efeitos políticos da Operação Lava-Jato sobre o ambiente político) que propagaram incertezas sobre a economia e acabaram minando a confiança dos agentes domésticos.

Nesse sentido, pelo lado da oferta, a atividade industrial continuou, assim como nos últimos anos, a mostrar falta de dinamismo. Problemas estruturais como, por exemplo, a tendência de elevação dos custos de produção e queda da produtividade, associada a fatores conjunturais, a saber, alto volume de estoques, amplo grau de ociosidade, queda da confiança empresarial e fraca demanda, inviabilizam qualquer perspectiva de retomada da produção no curto prazo.

Adicionalmente, no 1S/2015, o quadro pessimista, que se retringia a atividade industrial nos indicadores pelo lado da oferta, também atingiu o setor de serviços e, com maior intensidade, o mercado de trabalho. A receita nominal dos setores de serviços mais ligados a transporte e comercialização vem sendo fortemente afetada pelo baixo dinamismo da demanda doméstica. A taxa de desocupação mostrou não apenas que o desemprego vem aumentando, mas sim que essa dinâmica vem ocorrendo em velocidade crescente, com reflexos ainda mais evidentes no rendimento real dos trabalhadores, que está em contração. A massa salarial real teve contração de 2,9% no 1S/2015 frente ao 1S/2014. A destruição líquida de empregos formais atingiu quase 390 mil postos no 1S/2015, com destaque para o setor de Construção, que sozinho, respondeu pela destruição de 191 mil postos de trabalho.

Pelo lado da demanda, os problemas associados ao investimento – queda da produção de bens de capital e dos insumo típicos da construção civil – ainda persistem. No acumulado de 2015 com dados até maio, a produção de bens de capital teve queda de 20,6% frente ao mesmo período do ano anterior. Esse desempenho ruim é liderado pelo segmento de bens de capital de equipamentos de transporte, cuja retração é ainda mais acentuada, atingindo 26,2% no mesmo período.

A novidade fica por conta dos efeitos que a deterioração dos indicadores relativos ao mercado de trabalho vem acarretando na dinâmica do consumo das famílias. Se, anteriormente, o consumo das famílias vinha se mostrando bastante resiliente à desaceleração da economia, mostrando alguma expansão, o 1S/2015 marca o fim desse processo. A retração do massa salarial real dos trabalhadores,

conjugada às condições mais restritivas de acesso ao crédito bancário afetaram em cheio o poder de compra dos agentes econômicos.

A desaceleração da atividade, mais intensa do que se esperava, teve efeitos relevantes nas projeções de arrecadação tributária do governo. Em geral, a elasticidade da arrecadação tributária ao PIB é superior a unidade. Nesse sentido, a frustração de receitas no 1S/2015 devido à retração da atividade econômica levou o governo a ter de rever sua meta de superávit fiscal primário, do 1,1% do PIB anunciado no início do ano, para 0,15% do PIB. Reavaliou-se também toda estratégia de ajustamento fiscal previamente anunciado para o período 2015-2018, de modo que as novas metas de superávit fiscal primário fossem mais compatíveis com a dinâmica da recuperação da economia. No entanto, a despesa primária projetada para 2015 cairá 1,6% em termos reais em relação a 2014 – com queda real de 12,3% em despesas discricionárias – o que também representa dificuldade adicional de retomada do nível de atividade.

A inflação medida pelo IPCA fechou 1S/2015 em 8,9% no acumulado dos últimos 12 meses, bem acima da meta de 4,5%. Os principais fatores que contribuíram para este resultado foram: i) o realinhamento de preços relativos na economia, entre administrados e livres – notadamente devido à correção dos preços de energia elétrica que estavam represados – e entre domésticos e internacionais – mais especificamente a taxa de câmbio e os preços dos combustíveis; ii) a persistência da inflação do setor de Serviços, que é caracterizada fortemente por seu componente inercial; e iii) os choques nos preços de alguns gêneros alimentícios.

Esse desempenho ruim da atividade econômica, por outro lado, tem facilitado o processo de ajuste nas contas externas brasileiras. Mesmo com a queda acentuada de 32,4% nos preços dos produtos básicos exportados (commodities), na comparação entre o 2T/2015 frente ao 2T/2014, a forte contração do nível de atividade e ajustamento já realizado na taxa de câmbio tem impactado sobremaneira a dinâmica das importações. Enquanto o quantum exportado teve alta de 9,4% no 2T/2015, mostrando até mesmo alguma recuperação nas exportações de manufaturados (+4,5%), o quantum importado apresentou queda de 13,7% na mesma base de comparação.

Além disso, a combinação entre retração da atividade e câmbio mais depreciado acelera o ajustamento das contas externas para além da balança comercial, aliviando o déficit em transações correntes. Além disso, os dados do

1S/2015 mostraram queda de aproximadamente 20% no valor de duas rubricas importantes da conta de serviços, notadamente transportes e viagens, bem como na conta de renda primária via retração da remessa de lucros e dividendos ao exterior.

Gráfico 4 - Quantum e Preços de Exportação e Importação
(var. % MM3m contra o mesmo período do ano anterior)

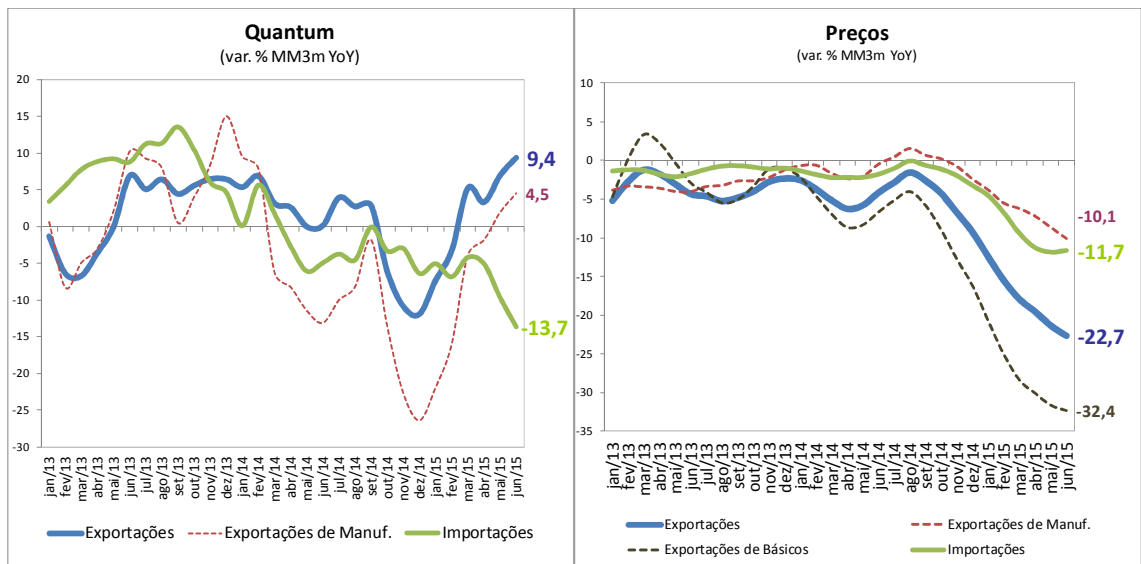

Fonte: Funcex. Elaboração APE/BNDES

1. EVOLUÇÃO DAS CAPTAÇÕES EFETUADAS JUNTO AO TESOURO NACIONAL

Visando aumentar a transparência na apresentação das captações efetuadas pelo Banco Nacional de Desenvolvimento Econômico e Social (BNDES) junto ao Tesouro Nacional (TN), o presente relatório vem apresentar, em ordem cronológica, todas as captações realizadas a partir da emissão da Medida Provisória (MP) nº 453, de 22 de janeiro de 2009, além das renegociações autorizadas, no ano de 2014, que contemplam algumas captações efetuadas anteriormente à MP nº 453/09.

O valor total do Passivo do BNDES com o Tesouro Nacional pode ser encontrado nas Notas Explicativas às Demonstrações Financeiras nos itens 16.1.c – Repasses no País – Tesouro Nacional (Consolidado), acrescido da nota 25. Instrumento Híbrido de Capital e Dívida.

Cabe ressaltar que nem todas as captações serão objeto do capítulo 2, apresentado a seguir neste relatório gerencial. Isso se deve ao fato de nem todas as MP's solicitarem a prestação de contas via relatório gerencial ou dos valores terem sido captados antes da emissão da MP nº 453/09.

Partindo da emissão da MP nº 453, de 22 de janeiro de 2009, o BNDES contou com os empréstimos de recursos do Tesouro Nacional em títulos públicos federais, no montante de até R\$ 100 bilhões, com custo financeiro equivalente à Taxa de juros de longo prazo (TJLP) + 2,5% ao ano. Posteriormente a MP nº 453/09 foi alterada pela MP nº 462, de 14 de maio de 2009, estabelecendo um custo financeiro equivalente à TJLP + 1% ao ano. Em 16 de junho de 2009, ocorreu a conversão da MP nº 453/09, alterada pela MP nº 462/09, na Lei nº 11.948/09. Logo em seguida, em 29 de junho, foi emitida a MP nº 465/09, alterando o art. 1º da Lei nº 11.948/09, estabelecendo um custo financeiro equivalente à TJLP e definindo em seu Art. 1º que o valor total dos financiamentos, a serem subvencionados pela União, ficaria limitado ao montante de até R\$ 44 bilhões. Em 13 de outubro de 2009 a MP nº 462/09 foi convertida na Lei nº 12.058/09 e em 24 de novembro de 2009, ocorreu a conversão da MP nº 465/09, na Lei nº 12.096/09.

Em 15 de dezembro de 2009, foi emitida a MP nº 472, que em seu

art. 45. alterou o caput do art. 1º da Lei nº 11.948/09, autorizando à União a conceder crédito ao BNDES, no montante de até R\$ 180 bilhões. Em 11 de junho de 2010 a MP nº 472/09 foi convertida na Lei nº 12.249/10.

Em 21 de junho de 2010, o Tesouro Nacional repassou o valor de R\$ 1,4 bilhão, referente aos valores captados junto ao Banco Internacional para a Reconstrução e o Desenvolvimento (BIRD), no âmbito da MP nº 450/08, convertida na Lei nº 11.943 de 28 de maio de 2009. Uma segunda tranche foi captada em 15 de dezembro de 2010 no valor de R\$ 852 milhões.

Posteriormente foi emitida a MP nº 487/10 que alterou a Lei nº 12.096/09, permitindo à União conceder subvenção econômica ao BNDES, sob a modalidade de equalização de taxas de juros, limitado ao montante de até R\$ 124 bilhões de reais. Em 5 de setembro de 2010, a MP nº 487/10 teve seu prazo de vigência encerrado, voltando o valor da subvenção econômica a ficar limitado em até R\$ 44 bilhões de reais. Logo em seguida, em 8 de setembro de 2010, foi emitida a MP nº 501, convertida na Lei nº 12.385 de 3 de março de 2011, que estendeu o período de contratação das operações equalizáveis até 31 de março de 2011 e aumentou o limite de financiamentos subvencionados pela União para R\$ 134 bilhões.

A emissão da MP nº 505, de 24 de setembro de 2010, constituiu fonte de recursos adicionais ao BNDES, na forma de autorização à União de concessão de crédito no montante de até R\$ 30 bilhões de reais com custo equivalente à TJLP. A MP nº 505/10 foi convertida na Lei nº 12.397, de 23 de março de 2011. Desse valor, R\$ 24,75 bilhões foram direcionados ao processo de capitalização da Petrobrás. O restante R\$ 5,25 bilhões foram incorporados ao passivo do BNDES para aplicações em operações de crédito.

Em 4 de março de 2011, foi emitida a MP nº 526, depois convertida na Lei nº 12.453 de 21 de julho de 2011, que permite ao BNDES conceder subvenção econômica, sob a modalidade de equalização de taxas de juros nas operações contratadas até 30 de junho de 2012, na aquisição e produção de bens de capital, incluídos componentes e serviços tecnológicos relacionados à produção de bens de consumo para exportação, ao setor de energia elétrica, projetos de engenharia e à inovação tecnológica. O valor total dos financiamentos subvencionados pela União ficou limitado ao montante de até R\$ 208 bilhões de reais. A mesma MP autorizou a União a conceder crédito ao BNDES no montante de até R\$ 55 bilhões, dos quais, R\$ 30 bilhões foram liberados em 14 de junho de 2011, R\$ 15 bilhões em 15 de dezembro de 2011 e R\$ 10 bilhões em 19 de janeiro de 2012.

Em 4 de abril de 2012, foi emitida a MP nº 564 que modificou a Lei nº 12.096/09 alterando o limite do valor total dos financiamentos subvencionados pela União para R\$ 227 bilhões e o prazo do programa para 31 de dezembro de 2013. Além disso, a MP nº 564/12 alterou o Art. 2º da Lei nº 12.453/11 aumentando o valor da autorização para concessão de crédito ao BNDES em mais até R\$ 45 bilhões, tendo o BNDES captado o valor de R\$ 10 bilhões em junho de 2012. Em 30 de agosto de 2012 a MP nº 564/12 foi convertida na Lei nº 12.712/12.

Em 6 de dezembro de 2012, foi emitida a MP nº 594 que alterou a Lei nº 12.096/09 alterando o limite do valor total dos financiamentos subvencionados pela União para R\$ 312 bilhões. Ainda no 4º trimestre de 2012, ocorreram novas captações de recursos do Tesouro Nacional em 16 de outubro e em 28 de dezembro de 2012 nos valores de R\$ 20 bilhões e R\$ 15 bilhões, respectivamente, completando o autorizado na Lei nº 12.712/12.

Em 10 de maio de 2013, o BNDES efetuou a captação do valor de R\$ 2 bilhões no âmbito do Art.35 da MP nº 472/09, convertida na Lei nº 12.249/10, para aplicação em projetos aprovados pelo Conselho Diretor do Fundo da Marinha Mercante (FMM).

O artigo 7º da MP nº 618, de 5 de junho de 2013, autorizou a União a conceder crédito ao BNDES no montante de R\$ 15 bilhões, em condições financeiras e contratuais que permitam o seu enquadramento como instrumento híbrido de capital e dívida conforme as normas do Conselho Monetário Nacional (CMN), captação essa realizada em 30 de junho de 2013.

Em 1º de agosto de 2013 o Banco Central do Brasil (BACEN) considerou o montante do referido contrato como elegível ao capital principal, passando assim a compor o Patrimônio de Referência (PR) do BNDES, conforme as regras estabelecidas pela Resolução do CMN n.º 4.192/2013, com efeito retroativo a 30 de junho de 2013.

A mesma MP nº 618/13, autorizou a União a renegociar as condições financeiras e contratuais de operações de crédito com o BNDES, entre elas aquelas firmadas com fundamento na Lei nº 11.948, de 16 de junho de 2009. Assim, em 17 de setembro de 2013, foi renegociado o contrato nº 484/PGFN/CAF (originado pela MP nº 465/09) onde o custo original de US\$ + 5,98% a.a. foi alterado para o custo de captação externa do Tesouro Nacional vigente à época, equivalente à taxa de US\$ + 4,47% a.a.

Na mesma data, foi celebrado contrato de renegociação alterando as condições financeiras do contrato nº 486/PGFN/CAF (originado pela MP nº 439/08), onde do contrato original R\$ 5 bilhões foram convertidos do custo US\$ + 6,77% a.a. para o custo de US\$ + 4,47% a.a. O montante complementar foi convertido para TJLP. Cabe lembrar que essas operações não são apresentadas no capítulo 3 deste relatório, pois foram captadas através da MP nº 439, de 29 de agosto de 2008, convertida na Lei nº 11.808, de 6 de novembro de 2008. Em 24 de outubro de 2013 a MP nº 618/13 foi convertida na Lei nº 12.872/13.

Em 28 de novembro de 2013, foi emitida a MP nº 628 que constituiu fonte adicional de recursos no valor de R\$ 24 bilhões.

Em 14 de março de 2014, com base na Lei nº 12.872/13, vários contratos realizados pelo BNDES e o Tesouro Nacional, no valor total de R\$ 194 bilhões, foram renegociados com o objetivo de adequar as condições financeiras previamente estabelecidas às características das operações de crédito firmadas pelo BNDES. A redução de custos incidiu sobre o saldo de R\$ 48,78 bilhões, dos quais R\$ 34,84 bilhões possuíam um *spread* entre 1% e 2,5% ao ano acima da TJLP captados através das MP's 453/09 e 462/09; R\$ 2,08 bilhões possuíam um custo de US\$ + 4,82%a.a. e R\$ 8,21 bilhões possuíam um custo de US\$ + 5,46%a.a., ambos captados através da MP nº 414/08; R\$ 2,5 bilhões possuíam um custo de IPCA+6%a.a., captados através da MP 315/06 e R\$ 1,15 bilhão com custo de TR+6%a.a. referente a valores captados em 2000. Todos os valores resultantes dessa renegociação estão incluídos no montante desembolsado no capítulo 2 deste relatório.

Em 27 de maio de 2014, a MP nº 628/13 foi convertida na Lei nº 12.979/14.

Em 18 de junho de 2014, a MP nº 633, de 26 de dezembro de 2013, foi convertida na Lei nº 13.000/14, a qual autoriza a União a conceder crédito ao BNDES no montante de até R\$ 30 bilhões. Tais recursos, em títulos do Tesouro, foram recebidos pelo BNDES em 24 de junho de 2014. A Lei nº 13.000/14 também estendeu o período de contratação das operações equalizáveis até 31 de dezembro de 2014 e aumentou o limite de financiamentos subvencionados pela União para R\$ 402 bilhões.

Em 2 de dezembro de 2014, foi emitida a MP nº 661/14, convertida na Lei Nº 13.126 de 21 de maio de 2015, que autorizou a União a conceder empréstimo ao BNDES no valor de R\$ 30 bilhões. Tais recursos, em títulos do Tesouro, foram

recebidos pelo BNDES em 17 de dezembro de 2014.

Em 22 de dezembro de 2014, nos termos da Lei nº 13.043 de novembro de 2014, a União renegociou o contrato N°1018/PGFN/CAF com o BNDES, desmembrando o valor de R\$ 5 bilhões para conversão em instrumento elegível ao capital principal do BNDES.

No gráfico a seguir estão incluídas todas as captações realizadas desde o ano de 2008 até dezembro de 2014, com exceção do repasse realizado pelo BNDES para operação de Capitalização da Petrobrás, conforme a MP nº 505/10.

Gráfico 5 - Captações com o Tesouro Nacional – 2008/2015

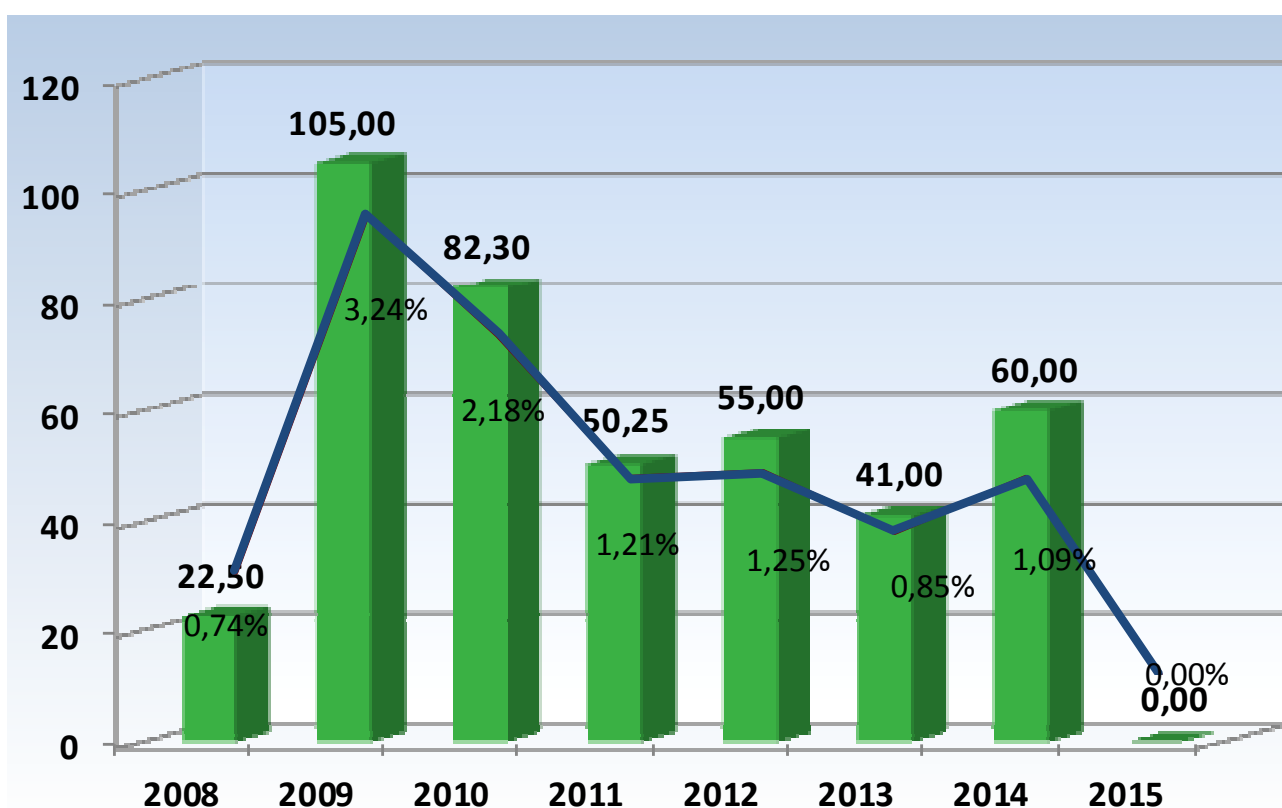

Fonte: BNDES/IBGE/BACEN, RJ, 2015
Autoria: BNDES/AF/DECAP, RJ, 2015

Podemos observar a diminuição das captações realizadas pelo BNDES e a consequente redução da emissão de títulos públicos, como também, na linha azul a redução das captações como proporção do Produto Interno Bruto (PIB).

O aumento das captações em 2014 se deve às captações de títulos efetuadas em 17 de dezembro de 2014. Estes títulos foram parcialmente monetizados dentro do ano, contribuindo para os desembolsos realizados em 2014 e em 2015.

Além disso, os recursos aplicados na carteira de contratos do BNDES propiciaram novas entradas de recursos provenientes do retorno da carteira de contratos vinculada aos recursos do Tesouro Nacional.

Sendo assim, estão apresentadas na tabela a seguir as captações realizadas desde a emissão da MP nº 453/09 até o mês de junho de 2015, que foram utilizadas como base para elaboração do capítulo 2 deste relatório, totalizando o valor de R\$ 431,23 bilhões, incluídos o valor nominal captado de R\$ 385,79 bilhões, mais a capitalização dos juros, menos os pagamentos efetuados, totalizando em 30 de junho de 2015 o valor de R\$ 436 bilhões.

O Capítulo 2 irá detalhar os desembolsos realizados no total de R\$ 587,33 bilhões em atendimento ao §6º do Art.1º da Lei nº 11.948/09, equivalente a R\$ 180 bilhões; do §3º do Art.2º da Lei nº 12.453/11, de R\$ 100 bilhões; acrescido de R\$ 5,25 bilhões remanescentes da Lei nº 12.397/11; R\$ 24 bilhões captados em títulos e R\$ 16,54 bilhões produto da renegociação de dívidas antigas no âmbito da Lei nº 12.979/14; R\$ 30 bilhões da Lei nº 13.000/14, R\$ 30 bilhões da Lei 13.126/15; que somam R\$ 385,79 bilhões, conforme a tabela a seguir, além de R\$ 201,54 bilhões referentes ao retorno da carteira de contratos.

Já o Capítulo 3 irá detalhar os desembolsos referentes aos programas equalizáveis em atendimento ao §8º do Art.1º da Lei nº 12.453/11, limitados a R\$ 402 bilhões.

Outras operações com o Tesouro Nacional citadas nesse capítulo e que não são apresentadas na tabela a seguir deste relatório, constam do Balanço do BNDES. Estas operações ocorreram antes da MP nº 453/09 ou não apresentam a obrigatoriedade de emissão de relatório específico de aplicação dos recursos. Os valores são apresentados em notas explicativas às demonstrações financeiras consolidadas do BNDES, em 31 de dezembro de 2014, nos itens "Repasses no País – Tesouro Nacional"; "Instrumento Híbrido de Capital e Dívida" e "Patrimônio Líquido" ou no site do BNDES através do link http://www.bndes.gov.br/SiteBNDES/bndes/bndes_pt/Institucional/BNDES_Transparente/Aplicacao_dos_Recursos_Financeiros/ – acessando o arquivo "Captações realizadas com recursos do Tesouro Nacional".

Tabela 1 – Movimentação Financeira – Recursos do Tesouro Nacional.

CAPTAÇÕES REALIZADAS COM RECURSOS DO TESOURO NACIONAL - POSIÇÃO 30/06/2015

Em R\$ milhões

SEQUENCIAL	MP nº	LEI nº	DATA DE CAPTAÇÃO	CONTRATO	TRANCHES	CUSTO ORIGINAL	CARÊNCIA DE PRINCIPAL E JUROS	ÚLTIMO VENCIMENTO	VALOR ORIGINAL (a)	JUROS E CORREÇÕES (b)	TRANSFERÊNCIAS (c)	VALORES PAGOS (d)	SALDO DEVEDOR BNDES (e=a+b+c-d)	OBSERVAÇÕES
46	661		16/12/2014	1017/PGFN/CAF	ÚNICA	TJLP	Integral de juros até jan/2021 e principal até jun/2054	dez-54	30.000,00	913,19	0,00	0,00	30.913,19	
45	600	12.833/13	24/06/2014	PGFN 964/2014	RENEGOCIAÇÃO	Conf. Resolução 4192/2013 do CMN	Sem carência	Perpetuidade	0,00	111,52	6.807,22	0,00	6.918,74	Instrumento Elegível a Capital Principal Transf.Seq.(12) Origem MP453
43	633*	13.000/14	24/06/2014	PGFN 962/2014	ÚNICA	TJLP	Integral de juros até jun/2020 e principal até jun/2034	jun-54	30.000,00	1.659,42	0,00	0,00	31.659,42	
42	618*	12.872/13	14/03/2014	PGFN 923/2014	RENEGOCIAÇÃO	TJLP	Integral de juros até mar/2020 e principal até 03/2040	mar-60	0,00	950,20	13.826,33	0,00	14.776,53	Renegociação dos contratos 389, 408, 412 e s/nº. Transf.Seq.(2,5,7,8) Origem MP's 414 e 315.
41	618	12.872/13	14/03/2014	PGFN 922/2014	RENEGOCIAÇÃO	TJLP	Integral de juros até mar/2020 e principal até 03/2040	mar-60	0,00	12.623,22	180.321,78	0,00	192.945,00	Renegociação dos contratos 477, 485, 488 e 530. Transf.Seq.(13,14,16,18,19,20,21 e 22) Origem MP's 453,462,465,472.
40	628*	12.979/14	06/12/2013	PGFN 904/2013	ÚNICA	TJLP	Integral de juros até dez/2019 e principal até 12/2033	dez-53	24.000,00	2.023,44	0,00	0,00	26.023,44	
37	465	12.096/09	17/09/2013	PGFN 895/2013	RENEGOCIAÇÃO	US\$ + 4,46627% a.a.	Integral de juros até fev/2014 e principal até ago/2016	mar-29	0,00	4.847,06	10.387,03	816,42	14.417,68	Renegociação do contrato 484, Transf.Seq. (16) Origem MP465
33	564	12.712/12	28/12/2012	PGFN 807/2012	3ª TRANCHE	TJLP	Parcial de juros até jan/2028 e principal até jan/2033	jan-53	15.000,00	1.996,59	0,00	664,29	16.332,29	
32	564	12.712/12	16/10/2012	PGFN 755/2012	2ª TRANCHE	TJLP	Parcial de juros até nov/2027 e principal até nov/2032	nov-52	20.000,00	2.899,44	0,00	966,29	21.933,15	
31	564	12.712/12	21/06/2012	PGFN 738/2012	1ª TRANCHE	TJLP	Parcial de juros até jul/2027 e principal até jul/2032	jul-52	10.000,00	1.643,07	0,00	548,74	11.094,33	
30	526	12.453/11	19/01/2012	PGFN 703/2011	3ª TRANCHE	TJLP	Parcial de juros até dez/2026 e principal até dez/2031	dez-51	10.000,00	1.960,21	0,00	656,46	11.303,75	
29	526	12.453/11	15/12/2011	PGFN 703/2011	2ª TRANCHE	TJLP	Parcial de juros até dez/2026 e principal até dez/2031	dez-51	15.000,00	2.940,32	0,00	984,69	16.955,63	
28	526	12.453/11	14/06/2011	PGFN 652/2011	1ª TRANCHE	TJLP	Parcial de juros até jun/2026 e principal até jun/2031	jun-51	30.000,00	6.978,80	0,00	2.342,51	34.636,28	
26	505*	12.397/11	15/03/2011	PGFN 619/2011	2ª TRANCHE	TJLP	Parcial de juros até mar/2026 e principal até mar/2031	mar-51	5.246,46	1.310,11	0,00	440,12	6.116,45	
22	472	12.249/10	04/05/2010	PGFN 530/2010	2ª TRANCHE	TJLP	Parcial de juros até abr/2025 e principal até fev/2030	abr-50	5.800,00	1.350,27	-6.699,49	450,78	0,00	Transf.Seq.(41)
21	472	12.249/10	20/04/2010	PGFN 530/2010	1ª TRANCHE	TJLP	Parcial de juros até abr/2025 e principal até fev/2030	abr-50	74.200,00	17.274,16	-85.707,24	5.766,92	0,00	Transf.Seq.(41)
20	465	12.096/09	27/08/2009	PGFN 488/2010	3ª TRANCHE	TJLP	Integral de juros até dez/2009 e principal até ago/2014	ago-39	6.238,80	1.623,79	-6.376,84	1.485,75	0,00	Transf.Seq.(41)
19	465	12.096/09	25/08/2009	PGFN 488/2010	2ª TRANCHE	TJLP	Integral de juros até dez/2009 e principal até ago/2014	ago-39	21.225,60	5.524,46	-21.695,24	5.054,82	0,00	Transf.Seq.(41)
18	465	12.096/09	21/08/2009	PGFN 488/2010	1ª TRANCHE	TJLP	Integral de juros até dez/2009 e principal até ago/2014	ago-39	8.535,60	2.221,59	-8.724,46	2.032,73	0,00	Transf.Seq.(41)
16	465	12.096/09	30/07/2009	PGFN 485/2009	ÚNICA	TJLP	Sem carência de juros e principal até jul/2016	jul-29	16.297,58	4.235,76	-16.357,33	4.176,01	0,00	Transf.Seq.(41)
15	465	12.096/09	30/07/2009	PGFN 484/2009	ÚNICA	US\$ + 5,978137% a.a.	Sem carência de juros e principal até mar/2016	mar-29	8.702,42	3.827,14	-10.387,03	2.142,53	0,00	Transf.Seq.(37)
14	462	12.058/09	15/06/2009	PGFN 477/2009	2ª TRANCHE	TJLP + 1,0% a.a.	Sem carência de juros e principal até abr/2014	abr-39	26.000,00	8.297,02	-26.888,63	7.408,39	0,00	Transf.Seq.(41)
13	453	11.948/09	31/03/2009	PGFN 477/2009	1ª TRANCHE	TJLP + 2,5% a.a.	Sem carência de juros e principal até abr/2014	abr-39	13.000,00	3.248,61	-13.872,55	2.376,06	0,00	Transferência para Instrumento Híbrido, Transf.Seq.(12) R\$ 6 bilhões Renegociação do contrato 477, Transf.Seq.(41) R\$ 7.872,55 milhões
12	453	11.948/09	31/03/2009	PGFN 500/2009	RENEGOCIAÇÃO	SELIC	Integral de juros até dez/2009 e principal indeterminado	Perpetuidade	0,00	2.768,46	-807,22	1.961,24	0,00	Inst.Híbrido Capital e Dívida. Transf.Seq.(13) Origem MP453 R\$ 6 bilhões Renegociação do contrato 500, Transf.Seq.(45) R\$ 6.807,22 milhões
8	414*	11.668/08	03/06/2008	PGFN 412/2008	2ª TRANCHE	US\$ + 4,8261% a.a.	Total até dez/2008	dez-30	2.500,00	1.530,74	-2.087,38	1.943,36	0,00	Transf.Seq.(42)
7	414*	11.668/08	20/03/2008	PGFN 408/2008	1ª TRANCHE	US\$ + 5,4633% a.a.	Total até dez/2009	dez-24	10.000,00	5.685,40	-8.216,81	7.468,59	0,00	Transf.Seq.(42)
5	315*	11.371/06	13/12/2007	PGFN 389/2007	1ª TRANCHE	IPCA + 6% a.a.	Total até maio/2013	dez-17	1.446,75	1.487,28	-2.373,87	560,15	0,00	Transf.Seq.(42)
2	*	9.491/97	01/12/2000	Assunção de Dívida	1ª TRANCHE	URTR	Integral de juros até dez/2004 e principal até dez/2008	jan-27	2.593,47	2.380,03	-1.148,27	3.825,23	0,00	Ver Nota Explicativa às Demonstrações Financeiras do BNDES nº 25 - Inst.Híbrido de Capital e Dívida. Transf.Seq.(42)
TOTAIS									385.786,68	104.311,30	0,00	54.072,08	436.025,90	

Obs (1): A coluna "Seq" representa o sequencial e demonstra apenas a ordem cronológica em que as operações foram realizadas pelo BNDES.

Obs (2): Nem todas as operações listadas apresentam o saldo informado na coluna "Valor Original". Essas operações são originadas de transferências realizadas conforme autorizações das MP's citadas.

Obs (3): Na coluna "Juros e Correções" são informados os valores dos juros capitalizados, dos juros exigíveis e os valores de correção referentes às variações das moedas indicadas nas operações em US\$, TR, IGP-DI e IPCA.

Obs (4): Na coluna "MP" os repasses que contêm o sinal "*" não possuem obrigatoriedade de envio das informações de aplicação de recursos.

Obs (5): A tabela completa com todas as operações realizadas pelo BNDES com o Tesouro Nacional pode ser visualizada no link: http://www.bndes.gov.br/SiteBNDES/bndes/bndes_pt/inst/Institucional/BNDES_Transparente/Aplicacao_dos_Recursos_Financeiros/

Fonte: BNDES/AF - DEFIN - DEPOL - DECAP - DEPCO, RJ, 2015

Autoria: BNDES/AF, RJ, 2015

2. APLICAÇÃO DOS RECURSOS CONCEDIDOS AO BNDES

2.1 Análise da aplicação dos recursos

No período de janeiro de 2009 a junho de 2015 foram selecionados vários projetos, formando uma carteira vinculada a essas captações. Foram utilizados R\$ 385,79 bilhões dos recursos captados, acrescidos de R\$ 201,54 bilhões provenientes do retorno da carteira de contratos, totalizando um valor aplicado de R\$ 587,33 bilhões e beneficiando mais de um milhão e quinhentas mil operações de financiamento (1.500.484) em todo o Brasil.

A seguir, em atendimento ao §6º do Art.1º da Lei nº 11.948/09 e do §3º do Art.2º da Lei nº 12.453/11, apresentam-se os dados pormenorizados das operações realizadas:

2.1.1. Modalidade de Investimento

A tabela a seguir apresenta os desembolsos da carteira de projetos, divididos por Modalidade Operacional do BNDES.

**Tabela 2 – Modalidade Operacional BNDES
acumulado de 2009 a 2015**

<i>Em reais milhões</i>		
Modalidade	Valor da Liberação	Percentual
FINAME	296.317,61	50,5%
FINEM	121.287,74	20,7%
PRÉ-EMBARQUE	46.476,56	7,9%
BNDES AUTOMATICO	37.631,23	6,4%
MÁQUINAS E EQUIPAMENTOS	25.461,51	4,3%
PROJECT FINANCE	21.546,85	3,7%
LIMITE DE CRÉDITO	21.383,38	3,6%
DEMAIS MODALIDADES	17.228,53	2,9%
Total	587.333,41	100%

Fonte: BNDES, RJ, 2015

Autoria: BNDES/AF/DECAP, RJ, 2015

A maior parte dos financiamentos, 50,5% concentra-se na modalidade FINAME, onde estão agrupadas as operações de produção e comercialização de máquinas e equipamentos novos de fabricação nacional. Esta modalidade se caracteriza pelo apoio indireto através das instituições financeiras credenciadas.

Outra fatia importante, 20,7%, concentra-se no FINEM, onde estão agrupados os grandes projetos de investimento. Esta modalidade se caracteriza pelo apoio direto do BNDES aos projetos com valor de financiamento superior a R\$ 20 milhões, para empreendimentos de implantação, expansão e modernização, incluída a aquisição de máquinas e equipamentos novos, de fabricação nacional e capital de giro associado.

2.1.2. Análise Geográfica

O gráfico abaixo apresenta os desembolsos efetuados com recursos repassados pelo Tesouro Nacional no período compreendido entre os anos de 2009 e 2015.

Gráfico 6 - Desembolsos por Região Geográfica

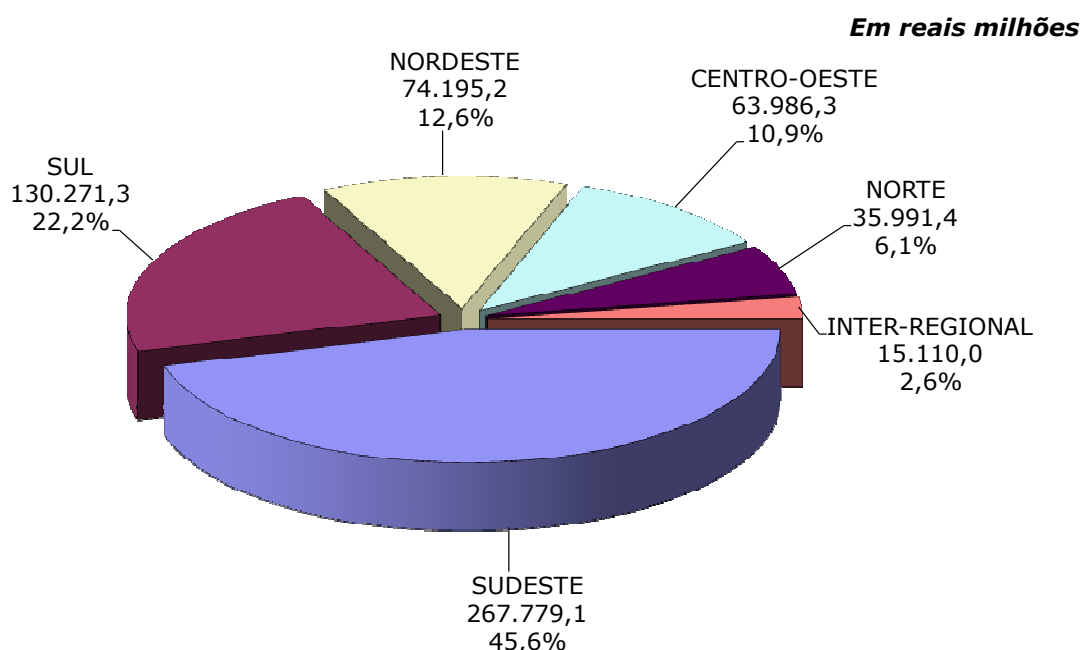

Fonte: BNDES, RJ, 2015
Autoria: BNDES/AF/DECAP, RJ, 2015

Os desembolsos foram destinados, em grande medida, às regiões Sudeste (45,6%) e Sul (22,2%). Na região Sudeste merece destaque o apoio prestado às empresas Petróleo Brasileiro S/A - Petrobrás e para projetos de mobilidade urbana no Estado de São Paulo. Já na região Sul as principais operações foram do Estado de Santa Catarina, com objetivo de financiar projetos de infraestrutura urbana e social, e da empresa Renault do Brasil S/A, além de financiamentos concedidos a Weg Equipamentos Elétricos S/A.

Destaca-se no gráfico acima a classificação de dois projetos como operações inter-regionais. A empresa Petróleo Brasileiro S/A - Petrobrás e Transportadora Associada de Gás S/A (TAG) que compõem os investimentos selecionados no montante de R\$ 15,1 bilhões, visando ao aumento da produção de óleo e gás, da capacidade de refino e da malha de gasodutos do país.

Cabe ressaltar ainda, que o BNDES tem trabalhado para melhorar a distribuição dos desembolsos entre as regiões geográficas, visando a beneficiar as regiões com menor participação no PIB, dinamizar a atividade econômica dessas regiões e minimizar as disparidades regionais.

Tabela 3 – Comparativo Carteira x Participação no PIB acumulado de 2009 a 2015

Região Geográfica	Part.na carteira %	Part.no PIB %*
SUDESTE	45,6%	55,2%
SUL	22,2%	16,2%
NORDESTE	12,6%	13,5%
CENTRO-OESTE	10,9%	9,8%
NORTE	6,1%	5,3%
INTER-REGIONAL	2,6%	0,0%
Total	100%	100%

Fonte: BNDES, IBGE, RJ, 2015 (Participação no PIB em 2012)

Autoria: BNDES/AF/DECAP, RJ, 2015

No gráfico a seguir são apresentados os desembolsos por unidade federativa:

Gráfico 7 - Desembolsos por Unidade Federativa

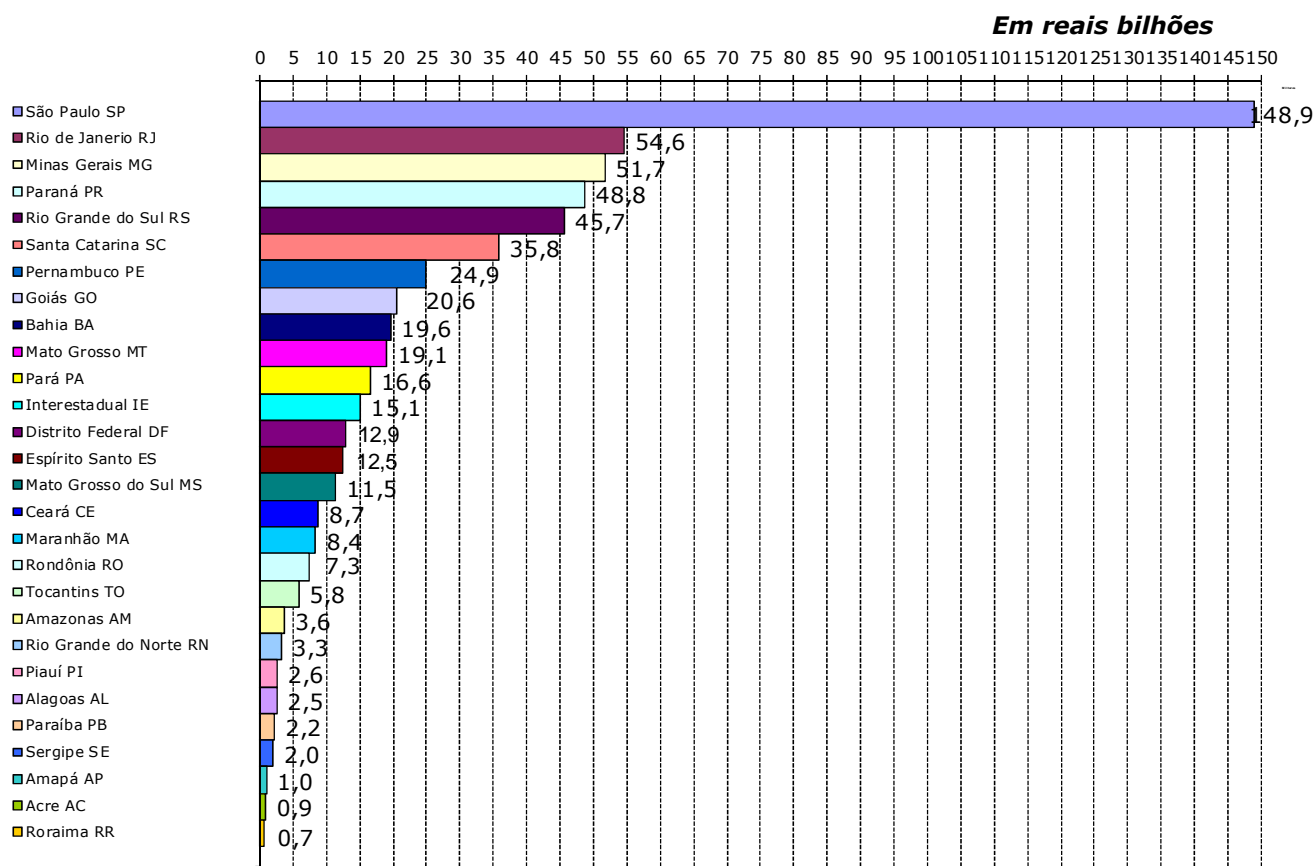

Fonte: BNDES, RJ, 2015
 Autoria: BNDES/AF/DECAP, RJ, 2015

Observa-se 320.726 operações realizadas no estado de São Paulo, no total de R\$ 148,9 bilhões desembolsados, com destaque para os projetos do próprio Estado de São Paulo, na área de mobilidade urbana, da Embraer S/A, da Concessionaria do Aeroporto Internacional de Guarulhos e da Companhia de Gás do Estado de São Paulo. Em relação à quantidade total de projetos, no estado de São Paulo, verificou-se o percentual de 66,09% referente às Micros, Pequenas empresas e Pessoa Física. Já em relação à classificação por Modalidade Operacional, 49% foi aplicado em operações da FINAME e 16% em operações de FINEM.

No Estado do Rio de Janeiro, foram realizadas 57.547 operações, onde as maiores são o da Petrobrás e do Estado do Rio de Janeiro, direcionado à linha 4 do metrô. Em Minas Gerais, foram encontradas 187.753 operações, com destaque para os projetos do Estado de Minas Gerais, da FIAT Automóveis e da CNH Latin América Ltda.

Os valores classificados como "Interestadual IE" referem-se ao Projeto de

apoio a Petrobrás e ao projeto da Transportadora Associada de Gás – TAG, ambos contemplam mais de uma unidade federativa na aplicação dos recursos.

2.1.3. Análise Setorial

Gráfico 8 - Desembolsos por Ramo de Atividade

Em reais milhões

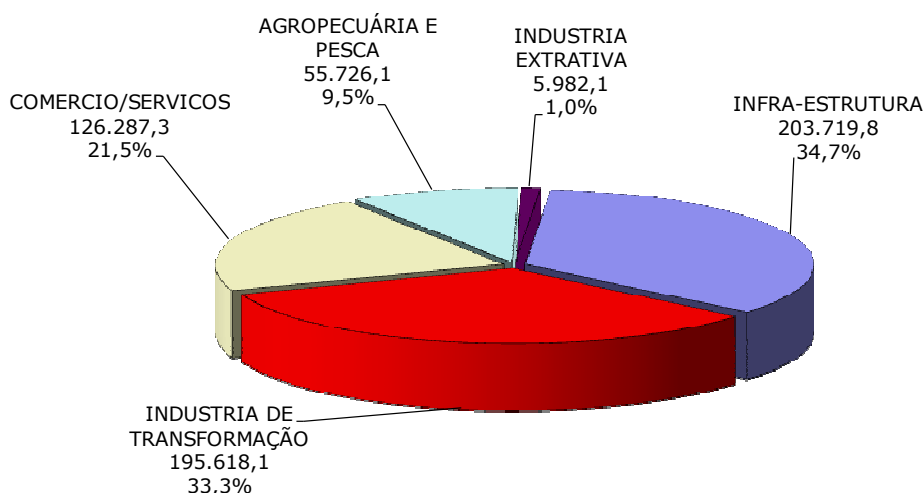

Fonte: BNDES, RJ, 2015
Autoria: BNDES/AF/DECAP, RJ, 2015

O ramo de infraestrutura teve uma participação de 34,7% das operações realizadas com R\$ 203,7 bilhões em desembolsos, frente ao ramo da indústria de transformação com uma participação de 33,3% nas operações realizadas, totalizando R\$ 195,6 bilhões de desembolsos.

Dentro do ramo da indústria de transformação, merece destaque o gênero de atividade de fabricação de produtos derivados do petróleo e de biocombustíveis que absorveu R\$ 42,9 bilhões. Já no ramo de infraestrutura, o mais beneficiado foi o de transporte terrestre com desembolsos de R\$ 127,5 bilhões, destaque para os subsetores: transporte rodoviário de carga, exceto produtos perigosos, transporte rodoviário de passageiros - municipal e transporte ferroviário de carga. Outro gênero de destaque foi o de agricultura, pecuária e serviços relacionados, com participação de R\$ 54,2 bilhões.

Gráfico 9 - Desembolsos por Gêneros de Atividade

Em reais bilhões

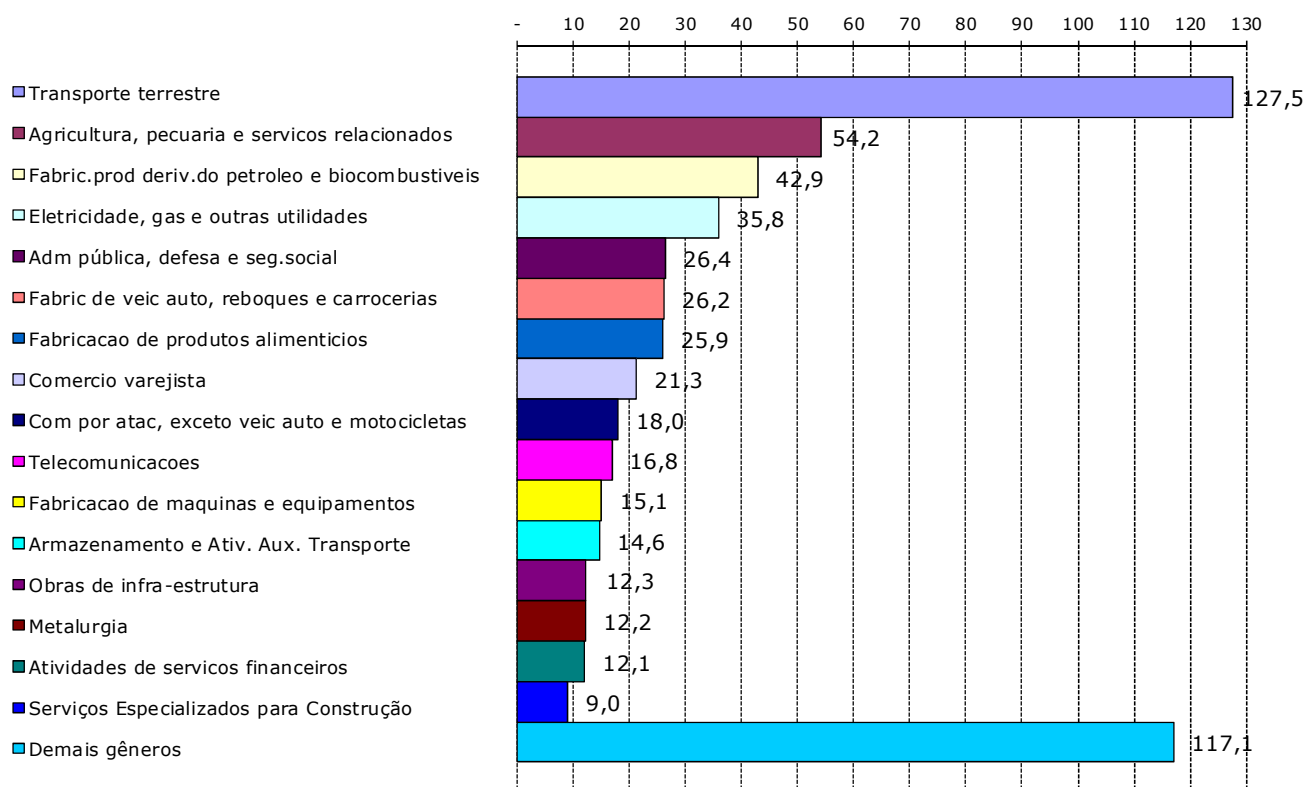

Fonte: BNDES, RJ, 2015
 Autoria: BNDES/AF/DECAP, RJ, 2015

2.1.4. Análise Econômico Financeira

Os desembolsos destinados a empresas de grande porte, alcançaram 53,9% dos recursos, decorrência da predominância das grandes empresas nos setores de infraestrutura, insumos básicos e bens de capital sob encomenda. Se retirarmos a transferência de recursos no valor de R\$ 25 bilhões, efetuada para a Petrobrás, passamos a ter o percentual de 51,8% da carteira aplicados em empresas classificadas como grande porte. As empresas com faturamento anual entre R\$ 90 milhões e R\$ 300 milhões são classificadas como Média-Grande empresa e receberam 5,9% dos recursos desembolsados.

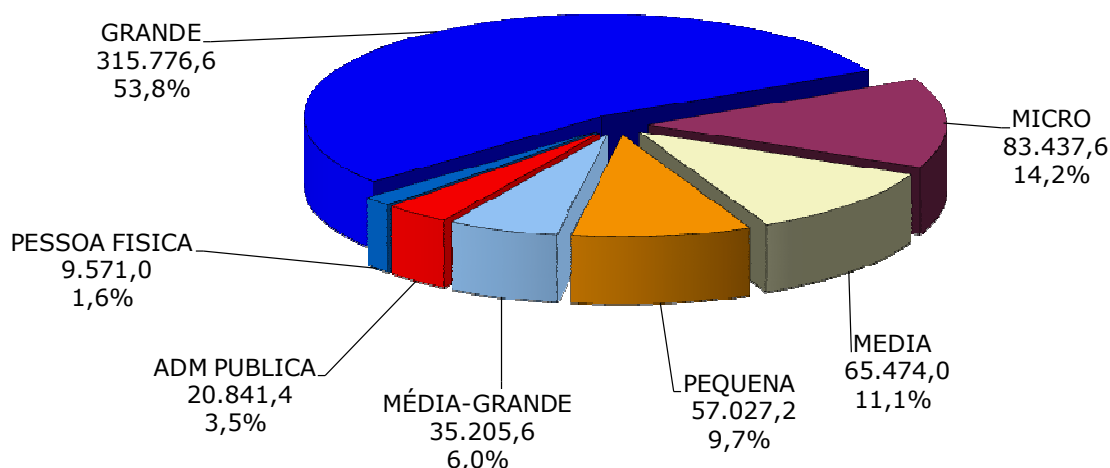
Gráfico 10 - Desembolsos por Porte das Empresas*Em reais milhões*

Fonte: BNDES, RJ, 2015

Autoria: BNDES/AF/DECAP, RJ, 2015

Cabe lembrar que as demandas de micros, pequenas e médias empresas, além das pessoas físicas, também são atendidas, apresentando juntas 1.293.489 operações, o que corresponde a 86,2% do total da carteira em quantidade de projetos, sendo o valor aplicado acumulado no montante de R\$ 215,5 bilhões.

**Tabela 4 – Quantidade de Projetos por Porte das Empresas
acumulado de 2009 a 2015**

Porte do Cliente	Quantidade	Percentual
MICRO	739.700	49,3%
PEQUENA	293.238	19,5%
MEDIA	184.269	12,3%
GRANDE	135.374	9,0%
PESSOA FISICA	76.282	5,1%
MÉDIA-GRANDE	71.288	4,8%
ADM PUBLICA	333	0,0%
Total	1.500.484	100%

Fonte: BNDES, RJ, 2015

Autoria: BNDES/AF/DECAP, RJ, 2015

Quanto ao custo financeiro, a carteira de projetos apresentou uma média ponderada da taxa líquida após equalização do BNDES de 1,51% a.a.

Tabela 5 – Média da taxa líquida após equalização por porte da empresa acumulado de 2009 a 2015

Porte do Cliente Final	Valor da Liberação	<i>Em reais milhões</i>
		Taxa Líquida após Equalização
GRANDE	315.776,59	1,85%
MICRO	83.437,60	1,03%
MEDIA	65.473,99	1,13%
PEQUENA	57.027,17	1,04%
MÉDIA-GRANDE	35.205,63	1,43%
ADM PUBLICA	20.841,37	1,15%
PESSOA FISICA	9.571,05	1,00%
Total	587.333,41	1,51%

Fonte: BNDES, RJ, 2015

Autoria: BNDES/AF/DECAP, RJ, 2015

Esse índice corresponde à soma dos campos: Remuneração Básica do BNDES, Taxa de Risco de Crédito, Taxa de Intermediação Financeira, Fatores de Alteração, Remuneração BNDES e Custos Financeiro Adicional, acrescida da taxa de equalização, nas operações equalizáveis, ou de TJLP para as demais operações, reduzida do custo da moeda (TJLP, TJLP+1% a.a. ou TJLP+2,5% a.a.).

O custo total ao tomador final foi apurado no percentual de 6,59% ao ano, na média. Essa taxa corresponde à soma dos campos: Remuneração Básica do BNDES, Taxa de Risco de Crédito, Taxa de Intermediação Financeira, Fatores de Alteração, Remuneração BNDES e Custos Financeiro Adicional, acrescida da Remuneração da Instituição Financeira Credenciada e pelo Custo Financeiro da moeda (Equivalente a TJLP nas operações onde não são cobrados juros fixos).

**Tabela 6 – Média do custo total pago pelo tomador final
acumulado de 2009 a 2015**

<i>Em reais milhões</i>		
Porte do Cliente Final	Valor da Liberação	Custo Total
GRANDE	315.776,59	7,07%
MICRO	83.437,60	5,51%
MEDIA	65.473,99	6,46%
PEQUENA	57.027,17	5,88%
MÉDIA-GRANDE	35.205,63	6,42%
ADM PUBLICA	20.841,37	7,10%
PESSOA FISICA	9.571,05	4,92%
Total	587.333,41	6,59%

Fonte: BNDES, RJ, 2015

Autoria: BNDES/AF/DECAP, RJ, 2015

Na tabela a seguir são apresentadas as médias das taxas cobradas nos programas utilizados pelas Micros e Pequenas Empresas:

**Tabela 7 – Média dos índices para Micro Empresa
acumulado de 2009 a 2015**

<i>Em reais milhões</i>		
Modalidades	Valor da Liberação	Taxa Líquida após Equalização
FINAME	76.763,95	1,01%
BNDES AUTOMATICO	4.641,52	1,09%
CARTÃO BNDES	1.783,41	1,93%
FINAME LEASING	210,34	1,52%
FINEM	33,45	2,28%
MAQ/EQUIP	4,93	0,93%
Total	83.437,60	1,03%

Fonte: BNDES, RJ, 2015

Autoria: BNDES/AF/DECAP, RJ, 2015

O produto BNDES FINAME divide-se em linhas de financiamento, com objetivos e condições financeiras específicas, para melhor atender as demandas dos clientes, de acordo com a empresa beneficiária e os itens financiáveis.

A modalidade "BNDES Automático" apoia projetos de implantação, ampliação, recuperação e modernização de empresas, incluindo obras civis, montagens e instalações; aquisição de equipamentos novos, de fabricação nacional, credenciados pelo BNDES; capital de giro associado ao projeto; entre outros itens.

O financiamento se dá por intermédio de instituições financeiras credenciadas, para realização de projetos cujo valor total seja menor que R\$ 20 milhões, no período de 12 meses, respeitado esse limite também por beneficiária.

O Cartão BNDES é um produto que, baseado no conceito de cartão de crédito, visa financiar os investimentos das MPME's de forma simplificada. O produto consiste em uma linha de crédito rotativo e pré-aprovada, concedida ao beneficiário do cartão, pelo agente financeiro, com limite de até R\$ 1 milhão por banco emissor, taxa de juros atrativa, de 1,11% ao mês em julho de 2015, e pagamento em até 48 prestações mensais fixas.

Atualmente o cartão possui os seguintes agentes financeiros: Banco do Brasil, Banco do Nordeste, Santander, Banrisul, Bradesco, BRDE, Caixa Econômica Federal, Itaú, Sicoob e Sicredi.

Até final de junho de 2015, tínhamos 699 mil cartões habilitados, somando R\$ 56,2 bilhões em créditos já concedidos para investimentos. Existiam 67,3 mil Fornecedores credenciados e cerca de 269,4 mil produtos disponíveis para compra.

Ao fim do mês de junho, 15 estados já possuíam Cartão BNDES em todos os municípios (Acre, Ceará, Distrito Federal, Espírito Santo, Goiás, Mato rosso do Sul, Mato Grosso, Minas Gerais, Pernambuco, Paraná, Rio de Janeiro, Rio Grande do Sul, Rondônia, Santa Catarina e São Paulo) sendo que no Distrito Federal, no Rio de Janeiro e no Mato Grosso do Sul já havia pelo menos uma transação em todos os municípios. Havia empresas com limites de crédito aprovados e Cartão BNDES emitido em 98,0% de todos os municípios brasileiros. As taxas médias encontradas no mercado referentes às operações com cartão de crédito para pessoa física aumentaram para 12,54% a.m. em junho de 2015. Esta taxa média implica em taxa anual equivalente de 312,75% a.a., muito superior à taxa anual equivalente do Cartão BNDES de 14,16% a.a.

O Produto FINAME Leasing tem por objetivo financiar a aquisição de máquinas e equipamentos novos, de fabricação nacional, credenciados no BNDES, destinados a operações de arrendamento mercantil. O financiamento é concedido à empresa arrendadora para a aquisição de máquinas e equipamentos, os quais serão, simultaneamente, arrendados à empresa usuária (arrendatária).

Na modalidade FINEM, onde ocorre o apoio direto do BNDES, foram observados os programas de apoio à cadeia produtiva do audiovisual e de desenvolvimento da indústria nacional de software.

Outro ponto abordado em nossa análise econômico financeira é a posição acumulada dos períodos de carência e amortização, o quadro a seguir demonstra a o perfil da carteira:

Gráfico 11 - Prazos de Carência e Amortização.

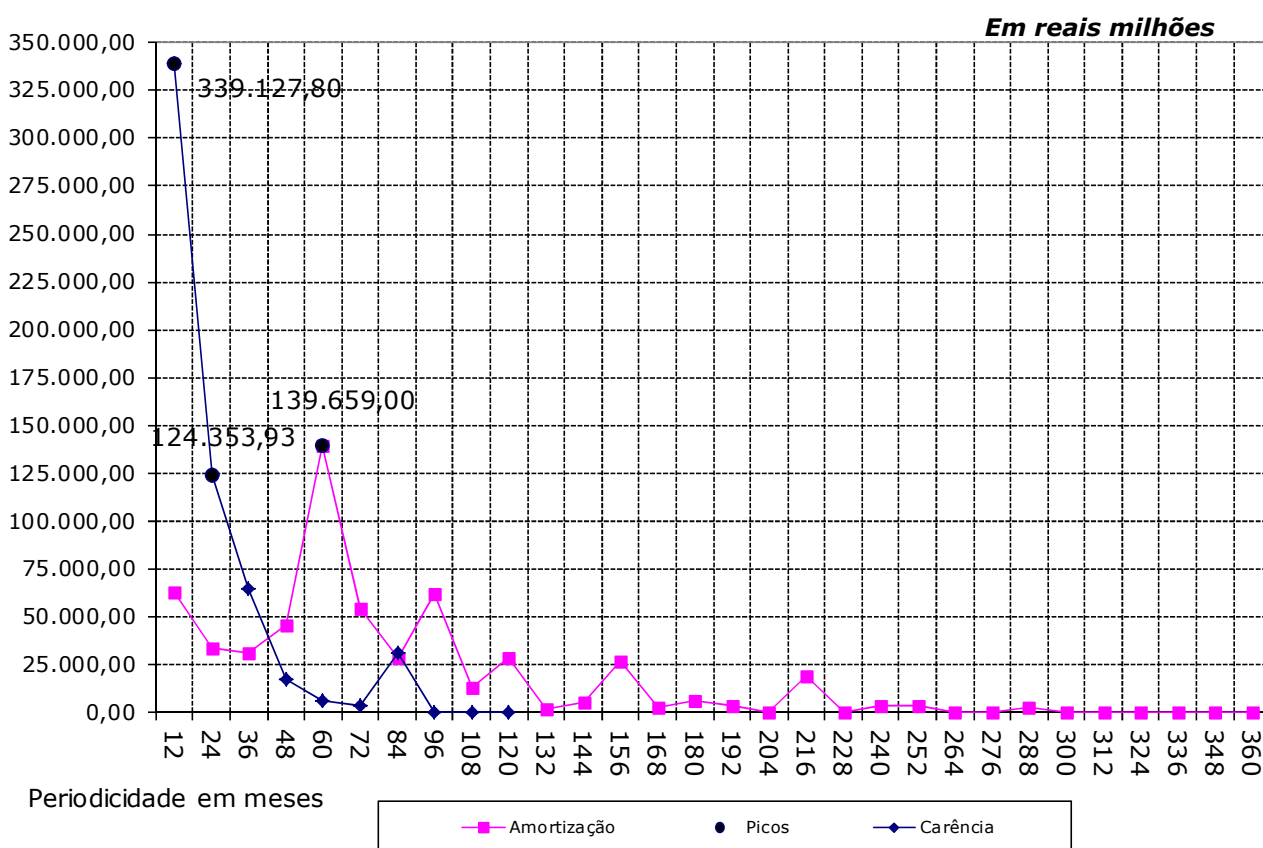

Fonte: BNDES, RJ, 2015

Autoria: BNDES/AF/DECAP, RJ, 2015

A carteira apresenta um maior número de projetos com prazo de amortização de 60 meses, no valor de R\$ 139,6 bilhões, dos quais 84,8% referem-se às operações da FINAME. O próximo índice relevante aparece aos 12 meses, com desembolsos na ordem de R\$ 62,9 bilhões, com destaque para as operações da modalidade Pré-embarque.

Já em relação ao período de carência, foi observado um período representativo nos doze primeiros meses, com destaque para os programas: Linha Bk Aquisição; Bens de capital para ônibus e caminhão; Bens de Capital – Rural e para o Programa de apoio e fortalecimento da capacidade de geração de emprego e renda no volume total de R\$ 339,1 bilhões. As operações se concentram, principalmente, nos seis primeiros meses, somando R\$ 258,2 bilhões nesse período.

O histórico dos perfis de prazo de carência e de prazo de amortização se encontra disponível no link: [http://www.bndes.gov.br/SiteBNDES/bndes/bndes_pt/Institucional/BNDES Transparente/Aplicacao dos Recursos Financieros/](http://www.bndes.gov.br/SiteBNDES/bndes/bndes_pt/Institucional/BNDES%20Transparente/Aplicacao%20dos%20Recursos%20Financieros/) – acessando o arquivo “Perfis dos prazos de Carência e Amortização dos desembolsos realizados com recursos do Tesouro Nacional”.

Dos projetos beneficiados, o BNDES financiou entre 91% e 100% do investimento total em 35% das operações, representando cerca de R\$ 205,3 bilhões. Nesse grupo foi observado financiamento de 100% para mais de 500 mil operações no valor total acumulado de R\$ 198,6 bilhões.

Gráfico 12 - Participação do BNDES no Investimento Total

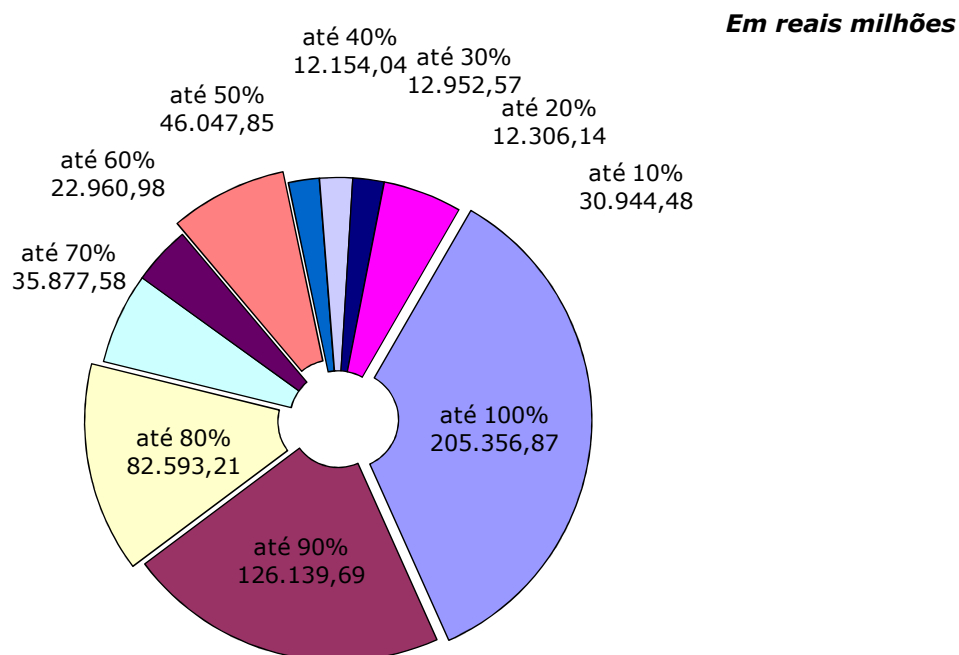

Fonte: BNDES, RJ, 2015
Autoria: BNDES/AF/DECAP, RJ, 2015

Outro percentual relevante foi encontrado na faixa de financiamento entre 81% e 90% do investimento total do projeto, com percentual equivalente a 21,5% das operações, totalizando R\$ 126,1 bilhões. O terceiro percentual mais praticado foi na faixa de 71% a 80%, no montante de R\$ 82,6 bilhões.

Uma contribuição importante dos recursos do Tesouro Nacional foi o financiamento de parte dos projetos que compõe o Programa de Aceleração do Crescimento (PAC). O gráfico a seguir apresenta alguns projetos selecionados para a carteira correspondente à aplicação dos recursos captados. No total de R\$ 587,3 bilhões desembolsados, R\$ 60,3 bilhões foram aplicados em projetos vinculados ao Programa de Aceleração do Crescimento.

Gráfico 13 - Projetos incluídos no PAC

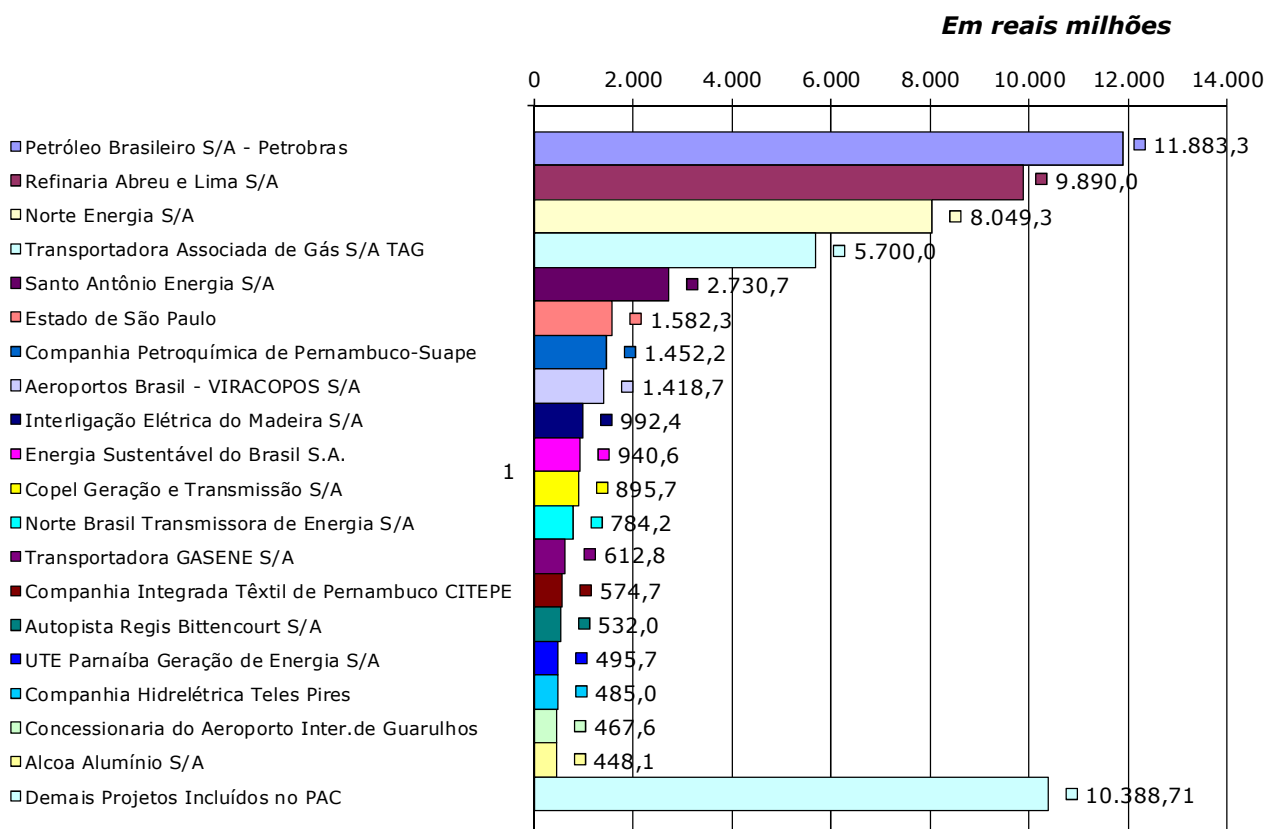

Fonte: BNDES, RJ, 2015

Autoria: BNDES/AF/DECAP, RJ, 2015

2.1.5. Estimativa de Geração de Emprego

O BNDES utiliza metodologia específica para estimar o efeito emprego do investimento, ou seja, o total de empregos a serem mantidos e/ou criados por um determinado valor de investimento. De acordo com a metodologia utilizada pelo Modelo de Geração de Empregos, desenvolvido em parceria com a Universidade Federal do Rio de Janeiro, o efeito emprego do investimento é composto por três componentes, a saber:

- i. o efeito emprego direto do investimento – volume adicional de mão de obra a ser empregada diretamente pelo projeto e pelo empreendimento;
- ii. o efeito emprego indireto do investimento – aumento do emprego gerado, ao longo da cadeia produtiva, pela expansão da produção necessária para atender a demanda de insumos decorrente do projeto e do empreendimento;
- iii. o efeito emprego da renda gerada – criação de empregos associada ao aumento de produção, destinado a atender o crescimento de consumo, propiciado pela renda gerada através da remuneração dos fatores de produção empregados no projeto e no empreendimento.

Uma vez obtida a estimativa do efeito emprego de dado volume de investimento, pode-se estabelecer a seguinte decomposição:

- i. efeito emprego do financiamento – a geração de empregos correspondente à parcela do investimento financiada pelo BNDES;
- ii. efeito emprego do investimento próprio e de terceiros – o aumento de empregos associado à parcela do investimento financiada por recursos próprios do empreendedor do projeto, bem como por recursos de terceiros.

A partir deste trimestre será apresentado apenas o efeito do emprego do financiamento (i), não sendo mais apresentado o efeito do investimento próprio e de terceiros (ii), ou seja, até o relatório apresentado em janeiro de 2015, referente ao quarto trimestre de 2014, foi utilizado o investimento total (resultado do somatório dos itens i e ii) para apurar a geração/manutenção do emprego.

A expectativa é de que os investimentos apoiados pelas Linhas de Crédito do BNDES resultem na geração/manutenção de emprego e renda, seja de forma direta ou indireta, tendo em vista o efeito positivo desses investimentos sobre os demais setores da economia.

O Modelo de Geração de Emprego utiliza como base os dados constantes no Sistema de Contas Nacionais (SCN) publicado pelo IBGE.

Na tabela a seguir, observa-se a alocação do financiamento por setor do SCN do IBGE, considerando apenas os desembolsos do BNDES.

Tabela 8 – Sistema de Contas Nacionais (Investimentos)

		<i>Em reais mil</i>
Cód.	Descrição da Atividade	Valor
01	Agropecuária	865.088
02	Extrativa mineral (exceto combustíveis)	74.793
03	Extração de petróleo e gás natural, carvão e outros combustíveis	-
04	Fabricação de minerais não-metálicos	1.426.894
05	Siderurgia	2.146.336
06	Metalurgia dos não-ferrosos	953.529
07	Fabricação de outros produtos metalúrgicos	19.908.884
08	Fabricação e manutenção de máquinas e tratores	154.687.731
10	Fabricação de aparelhos e equipamentos de material elétrico	28.640.149
11	Fabricação de aparelhos e equipamentos de material eletrônico	8.716.668
12	Fabricação de automóveis, caminhões e ônibus	164.911.794
13	Fabricação de outros veículos, peças e acessórios	44.993.732
14	Serrarias e fabricação de artigos de madeira e mobiliário	2.491.366
15	Indústria de papel e gráfica	1.368.031
16	Indústria da borracha	1.595.451
17	Fabricação de elementos químicos não-petroquímicos	933.154
18	Refino de petróleo e indústria petroquímica	4.086.263
19	Fabricação de produtos químicos diversos	1.318.162
20	Fabricação de produtos farmacêuticos e de perfumaria	259.155
21	Indústria de transformação de material plástico	3.781.463
22	Indústria têxtil	2.693.664
23	Fabricação de artigos do vestuário e acessórios	2.473.146
24	Fabricação de calçados e de artigos de couro e peles	1.826.104
25	Indústria do café	428.741
26	Beneficiamento de produtos de origem vegetal, inclusive fumo	281.223
27	Abate e preparação de carnes	2.319.225
28	Resfriamento e preparação do leite e laticínios	591.045
29	Indústria do açúcar	1.083.046
30	Fabricação e refino de óleos vegetais e de gorduras para alimentação	295.779
31	Outras indústrias alimentares e de bebidas	2.044.333
32	Indústrias diversas	3.053.173
33	Serviços industriais de utilidade pública	21.443.740
34	Construção civil	76.302.741
35	Comércio	10.023.599
36	Transporte	1.110.865
37	Comunicações	531.806
38	Instituições financeiras	542.017
39	Serviços prestados às famílias	676.158
40	Serviços prestados às empresas	16.420.071
41	Aluguel de imóveis	7.080
42	Administração pública	6.660
43	Serviços privados não-mercantis	20.549
Total		587.333.409

Fonte: BNDES, RJ, 2015

Autoria: BNDES/AF/DECAP, RJ, 2015

O BNDES desembolsou R\$ 587,33 bilhões, acumulados de janeiro de 2009 a junho de 2015, referentes à alocação de recursos pelo Tesouro Nacional, que possibilitou a manutenção / geração de mais de 12 milhões de empregos no mesmo período.

Tabela 9 – Geração e Manutenção de Empregos

<i>Em número de empregos (mil)</i>					
Cód	Descrição da Atividade - Nível 80	Efeito Direto	Efeito Indireto	Efeito Renda	Efeito Total
01	Agropecuária	7	158	677	842
02	Extrativa mineral (exceto combustíveis)	0	29	6	35
03	Extração de petróleo e gás natural, carvão e outros combi	-	11	7	19
04	Fabricação de minerais não-metálicos	8	89	15	112
05	Siderurgia	1	62	4	67
06	Metalurgia dos não-ferrosos	1	37	4	42
07	Fabricação de outros produtos metalúrgicos	104	379	44	527
08	Fabricação e manutenção de máquinas e tratores	792	165	34	990
10	Fabricação de aparelhos e equipamentos de material elétrico	56	27	10	93
11	Fabricação de aparelhos e equipamentos de material eletrôni	96	5	12	112
12	Fabricação de automóveis, caminhões e ônibus	203	4	8	216
13	Fabricação de outros veículos, peças e acessórios	170	121	17	308
14	Serrarias e fabricação de artigos de madeira e mobiliário	34	86	58	177
15	Indústria de papel e gráfica	6	54	42	102
16	Indústria da borracha	2	36	6	44
17	Fabricação de elementos químicos não-petroquímicos	1	11	9	21
18	Refino de petróleo e indústria petroquímica	1	11	8	20
19	Fabricação de produtos químicos diversos	2	29	19	50
20	Fabricação de produtos farmacêuticos e de perfumaria	1	1	27	28
21	Indústria de transformação de material plástico	24	75	26	125
22	Indústria têxtil	11	29	34	74
23	Fabricação de artigos do vestuário e acessórios	58	27	182	266
24	Fabricação de calçados e de artigos de couro e peles	40	14	14	68
25	Indústria do café	1	0	5	6
26	Beneficiamento de produtos de origem vegetal, inclusive fum	1	3	51	55
27	Abate e preparação de carnes	5	2	39	45
28	Resfriamento e preparação do leite e laticínios	1	0	13	15
29	Indústria do açúcar	2	3	10	15
30	Fabricação e refino de óleos vegetais e de gorduras para alin	0	1	5	6
31	Outras indústrias alimentares e de bebidas	9	8	106	123
32	Indústrias diversas	18	37	23	77
33	Serviços industriais de utilidade pública	38	57	42	137
34	Construção civil	361	30	26	417
35	Comércio	168	597	1.211	1.976
36	Transporte	12	248	312	572
37	Comunicações	1	37	53	91
38	Instituições financeiras	2	130	120	252
39	Serviços prestados às famílias	18	67	1.249	1.334
40	Serviços prestados às empresas	251	354	239	843
41	Aluguel de imóveis	0	4	42	45
42	Administração pública	0	44	40	83
43	Serviços privados não-mercantis	4	-	1.625	1.628
Total		2.510	3.080	6.472	12.061

Fonte: BNDES, RJ, 2015

Autoria: BNDES/AF/DECAP, RJ, 2015

O setor de comércio foi o que mais contribuiu para a manutenção / geração de emprego, viabilizando mais de 1.976 mil postos de trabalho (16,4%). Em segundo, muito próximo, temos o setor de serviços privados não-mercantis, com 1.628 mil postos (13,5%). Em terceiro, tem-se o setor de serviços prestados às famílias com mais de 1.334 mil empregos gerados / mantidos (11,1%), logo em seguida, tem-se o setor de Fabricação e manutenção de máquinas e tratores que contribuiu com 8,2% do total com mais de 990 mil empregos gerados / mantidos.

Também merecem destaque os setores de Serviços prestados às empresas (7%), o setor de Agropecuária (7%) e o setor de Transporte (4,7%), que em conjunto viabilizaram mais de 2.257 mil postos de trabalho.

2. 2 Maiores projetos apoiados no período de 2009 a 2014

Refinaria Abreu e Lima S/A

A Refinaria Abreu e Lima S.A. está implantada no Complexo Industrial Portuário de Suape, no município de Ipojuca (PE). A refinaria terá capacidade para processamento de 240 mil barris de petróleo por dia. A unidade estará preparada para processar 100% de petróleo pesado, produzindo derivados de baixo teor de enxofre. Seu mix de produtos será concentrado na produção de diesel, além de gás de cozinha (GLP), nafta petroquímica e coque.

Petróleo Brasileiro S/A Petrobrás

O Plano de Negócios e Gestão 2015-2019 prioriza projetos de exploração e produção (E&P – U\$ 130,3 bilhões) de petróleo no Brasil, com ênfase no pré-sal. Nas demais áreas de negócios, os investimentos destinam-se, basicamente, à manutenção das operações e a projetos relacionados ao escoamento da produção de petróleo e gás natural.

Norte Energia S/A

Implantação da usina hidrelétrica de belo monte, com 11.233MW, com garantia física de 4.571MW, no rio Xingu, objeto do leilão ANEEL nº 006/2009, de 20/04/2009, entre os municípios de volta do Xingu e Altamira (PA).

Estado do Rio de Janeiro

Implantação da infraestrutura da linha 4 do metrô do Rio de Janeiro, incluindo a expansão da estação General Osório e o trecho de interligação das linhas 1 e 4.

Santo Antônio Energia S/A (UHE Santo Antônio)

Construção da UHE Santo Antônio, com capacidade instalada de geração de 3.150 MW, no Rio Madeira, no município de Porto Velho - RO, bem como das instalações de transmissão de interesse restrito a central geradora. Projeto incluído no PAC.

Estado de Santa Catarina

Viabilizar a execução de ações do programa "Acelera Santa Catarina" constantes do plano plurianual e leis orçamentarias anuais do postulante.

TIM Celular

O Plano de Investimentos do Grupo inclui a expansão, modernização e atualização tecnológica das plantas das empresas TIM Celular e Intelig, com investimentos em rede e TI (tecnologia da informação) nos anos de 2012 e 2013, além dos investimentos sociais realizados pela TIM Celular no mesmo período.

TELEMAR Norte Leste S/A (OI Fixo)

O Plano de Investimentos do Grupo Oi, (telecomunicações) para o triênio 2012-2014.

Estado de São Paulo

Ampliação de 4,3 km da linha 2 do metrô de São Paulo, no trecho Alto do Ipiranga - Vila Prudente, construção de pátio para manutenção e estacionamento dos trens, bem como aquisição de 16 composições de trens.

Estado do Espírito Santo

Apoio ao programa estadual de desenvolvimento sustentável -PROEDES, por meio de investimentos produtivos e melhoria de infraestrutura constantes do plano plurianual (2012-2015).

Concessionaria do Aeroporto Internacional de Guarulhos

Ampliação, modernização e exploração do Aeroporto Internacional de Guarulhos (Aeroporto Internacional Governador André Franco Montoro), no Estado de São Paulo, objeto do edital do leilão nº 02/2011 da ANAC realizado em 06 de fevereiro de 2012.

TELEMAR Norte Leste 2009/2011

Implantação do Programa de Investimento relativo ao triênio 2009/2011.

A lista completa com todas as empresas apoiadas com recursos do Tesouro Nacional encontra-se disponível no link:

http://www.bndes.gov.br/SiteBNDES/bndes/bndes_pt/Institucional/BNDES_Transparente/Aplicacao_dos_Recursos_Financeiros/

Informações detalhadas sobre os projetos apoiados pelo BNDES, incluindo a descrição dos projetos, o valor contratado, taxa de juros, prazos de carência e amortização, tipo de garantia e outras, podem ser encontradas através do link do BNDES Transparente:

http://www.bndes.gov.br/SiteBNDES/bndes/bndes_pt/Institucional/BNDES_Transparente/

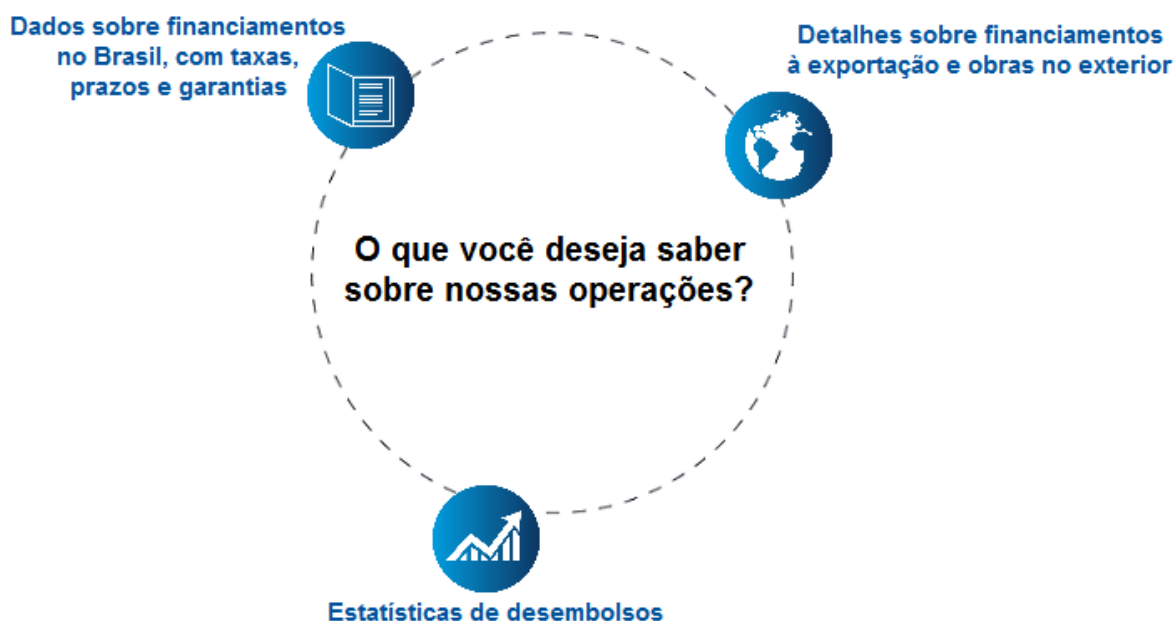

2.3 Maiores projetos apoiados no primeiro trimestre de 2015.

Estado de São Paulo

O crédito financiará a expansão da rede metroviária da cidade de São Paulo pela extensão da linha 5 do metro por 11,5 km ligando a estação largo treze da linha 5 à estação chácara Klabin da linha 2.

A Linha 5-Lilás do Metrô de São Paulo é constituída pelo trecho compreendido entre as estações Capão Redondo e Adolfo Pinheiro. Prevê-se para 2017 a integração com a Linha 1-Azul, na Estação Santa Cruz, e com a Linha 2-Verde, na Estação Chácara Klabin. Quando concluída, a linha formará, em conjunto com as Linhas 1-Azul, 2-Verde (do Metrô) e 9-Esmeralda (da CPTM), uma malha de alta capacidade ligando o bairro de Santo Amaro a importantes polos de atividades terciárias, como Moema, Vila Mariana e Brooklin.

Norte Energia S/A

Implantação da usina hidrelétrica de Belo Monte, com 11.233MW, com garantia física de 4.571MW, no rio Xingu, objeto do leilão ANEEL nº 006/2009, de 20/04/2009, entre os municípios de volta do Xingu e Altamira (PA).

Rumo Logística Operadora Multimodal S/A

A empresa resultante da fusão entre Rumo e ALL, que foi concluída em 2015, tem 12,9 mil quilômetros de malha ferroviária, 19 milhões de toneladas de capacidade de elevação no Porto de Santos, 966 locomotivas, 28 mil vagões e 11,7 mil funcionários diretos e indiretos. A companhia é a principal escoadora de grãos da região Centro-Oeste para Santos (SP), e atua no transporte de grãos (soja e milho), açúcar, cítricos, celulose, fertilizantes, manufaturados e combustíveis.

O crédito é destinado ao investimento na aquisição de 53 locomotivas GE AC44 e 300 vagões graneleiros (hpt) em bitola larga para a utilização no corredor de exportação de açúcar e de outras commodities no Porto de Santos.

3. APLICAÇÃO DOS RECURSOS CONCEDIDOS AO BNDES NOS PROGRAMAS PSI, PER, PROCAMINHONEIRO, FINAME COMPONENTES E CEREALISTAS

3.1. Análise da aplicação dos recursos

Em atendimento ao §8º do Art.1º da Lei nº 12.453/11, este capítulo visa detalhar os desembolsos referentes aos programas BNDES PSI, BNDES Procaminhoneiro, BNDES FINAME Componentes, BNDES PER e BNDES Cerealistas, que são objetos de equalização pela Secretaria do Tesouro Nacional.

O BNDES PSI – Programa de Sustentação do Investimento - foi lançado em julho de 2009 como parte das medidas do governo para mitigar os efeitos da crise financeira internacional sobre a economia brasileira. Com o objetivo de estimular a produção, aquisição e exportação de bens de capital e a inovação, o programa, aliado a outras medidas, permitiu que as empresas brasileiras mantivessem seus planos de investimento, preservando, criando empregos.

Em relação a seus subprogramas, o BNDES PSI, em junho de 2015, encontra-se subdividido em Bens de Capital, Exportação Pré-Embarque, Projetos Transformadores e Inovação e Máquinas e Equipamentos Eficientes. Este programa apresenta, até junho de 2015, uma carteira de 993.193 operações, com desembolsos de R\$ 342.417 milhões. Este valor representa 96,34% do total desembolsado para os programas equalizáveis destacados nesse capítulo.

Também no ano de 2009, o Programa BNDES de Financiamento a Caminhoneiros – BNDES Procaminhoneiro passou a ser objeto de equalização da Secretaria do Tesouro Nacional. Seu objetivo é financiar a aquisição de caminhões, chassis, caminhões-tratores, carretas, cavalos-mecânicos, reboques, semirreboques e carrocerias para caminhões, novos ou usados, de fabricação nacional. Este programa apresentava, até junho de 2015, um total de 57.629 operações com R\$ 9.867 milhões de desembolsos.

No ano de 2010, visando apoiar a retomada da atividade econômica em municípios afetados por desastres naturais, foi criado o Programa BNDES Emergencial de Reconstrução de Municípios Afetados por Desastres Naturais, o BNDES PER. Este programa conta com uma carteira de 17.198 operações e desembolsos que totalizaram R\$ 1.779 milhões até junho de 2015.

Em 2011, foi o Programa BNDES FINAME de Aquisição de Peças, Partes e Componentes de Fabricação Nacional - BNDES FINAME Componentes que se tornou objeto de equalização da Secretaria do Tesouro Nacional. O objetivo deste programa é a aquisição de peças, partes e componentes de fabricação nacional para incorporação em máquinas e equipamentos em fase de produção ou desenvolvimento e serviços tecnológicos relacionados à produção ou desenvolvimento de máquinas e equipamentos. O BNDES FINAME Componentes acumulou até junho de 2015, 1.038 operações e R\$ 706 milhões de desembolsos.

Em julho de 2013, com os objetivos de ampliar a capacidade de armazenamento nacional e apoiar o desenvolvimento e a modernização deste setor, parte do Programa BNDES Cerealistas também se tornou objeto de equalização da Secretaria do Tesouro Nacional. Este programa conta com uma carteira de 145 operações e R\$ 651 milhões de desembolsos.

Por fim, os desembolsos acumulados somam R\$ 355.421 milhões na data base junho de 2015 e o saldo acumulado dos contratos objeto de equalização somam R\$ 194,12 milhões.

3.1.1. Modalidade de Investimento

A tabela a seguir apresenta os desembolsos dos programas equalizáveis, divididos por Modalidade Operacional do BNDES.

**Tabela 10 – Desembolsos por Modalidade Operacional BNDES
 (acumulado de 2009 a junho de 2015)**

Programa	Modalidade	Desembolsos	Em R\$ milhões
			Percentual
	BNDES AUTOMÁTICO	273	0,1%
	BNDES FINEM	27.665	7,8%
	FINAME	222.859	62,7%
	FINAME AGRÍCOLA	43.246	12,2%
	FINAME LEASING	1.263	0,4%
	LIMITE DE CRÉDITO	5.170	1,5%
	PRÉ-EMBARQUE	41.942	11,8%
BNDES PSI		342.417	96,3%
	FINAME	9.858	2,8%
	FINAME LEASING	10	0,0%
BNDES Procaminhoneiro		9.867	2,8%
	FINAME	706	0,2%
BNDES Finame Componentes		706	0,2%
	BNDES AUTOMÁTICO	1.779	0,5%
BNDES PER		1.779	0,5%
	BNDES AUTOMÁTICO	449	0,1%
	BNDES FINEM	186	0,1%
	FINAME AGRÍCOLA	16	0,0%
BNDES Cerealistas		651	0,2%
TOTAL		355.421	100%

Fonte: BNDES, RJ, 2015

Autoria: BNDES/AP/DEPPO, RJ, 2015

Devido as principais características dos programas, a maior parte dos financiamentos, 78,2% concentra-se na modalidade FINAME (incluindo as modalidades Agrícola e Leasing), onde estão agrupadas as operações de produção e comercialização de máquinas e equipamentos novos, de fabricação nacional. Esta modalidade se caracteriza pelo apoio indireto através das instituições financeiras credenciadas, especialmente Bancos Múltiplos (69,2%) e Bancos Comerciais (18,0%).

Outra fatia importante, 11,8%, concentra-se no Pré-Embarque. Esta modalidade se caracteriza pelo financiamento, na fase pré-embarque, à produção para exportação de bens e/ou serviços aprovados pelo BNDES.

3.1.2. Análise Geográfica

A tabela abaixo apresenta os desembolsos efetuados por esses programas, desde 2009 até junho de 2015, separados por Região e por Unidade Federativa (UF).

**Tabela 11 – Desembolso por Localização Geográfica
(acumulado de 2009 a junho de 2015)**

Em R\$ milhões			
Região	UF	Desembolsos	Percentual
	ACRE	373	0,1%
	AMAPA	410	0,1%
	AMAZONAS	1.972	0,6%
	PARA	8.652	2,4%
	RONDONIA	1.905	0,5%
	RORAIMA	214	0,1%
	TOCANTINS	3.252	0,9%
NORTE		16.779	4,7%
	ALAGOAS	1.425	0,4%
	BAHIA	11.879	3,3%
	CEARA	4.889	1,4%
	MARANHAO	4.014	1,1%
	PARAIBA	1.554	0,4%
	PERNAMBUCO	8.325	2,3%
	PIAUI	1.528	0,4%
	RIO GRANDE DO NORTE	1.644	0,5%
	SERGIPE	1.296	0,4%
NORDESTE		36.553	10,3%
	ESPIRITO SANTO	8.099	2,3%
	MINAS GERAIS	36.635	10,3%
	RIO DE JANEIRO	21.577	6,1%
	SAO PAULO	96.216	27,1%
SUDESTE		162.526	45,7%
	PARANA	38.713	10,9%
	RIO GRANDE DO SUL	34.746	9,8%
	SANTA CATARINA	24.372	6,9%
SUL		97.830	27,5%
	DISTRITO FEDERAL	2.398	0,7%
	GOIAS	12.641	3,6%
	MATO GROSSO	14.662	4,1%
	MATO GROSSO DO SUL	6.830	1,9%
CENTRO OESTE		36.530	10,3%
	INTERESTADUAL	5.202	1,5%
INTERREGIONAL		5.202	1,5%
TOTAL		355.421	100,0%

Fonte: BNDES, RJ, 2015

Autoria: BNDES/AP/DEPPO, RJ, 2015

Os desembolsos foram destinados, principalmente, ao Sudeste (45,7%) e ao Sul (27,5%), regiões onde o Programa BNDES PSI responde por mais de 90% dos desembolsos dos programas equalizados.

Na região Norte, os ramos de Infraestrutura e Comércio e Serviços foram os que receberam o maior volume de desembolsos com R\$ 7.573 milhões e R\$ 4.341 milhões, respectivamente. O Estado do Pará, que representou 51,6% dos desembolsos totais da Região, também teve uma participação importante nos ramos destacados. Foram R\$ 4.483 milhões desembolsados para o ramo de Infraestrutura e R\$ 1.906 milhões para Comércio e Serviços. Além do Pará, os Estados de Tocantins e Amazonas também tiveram uma participação importante no ramo de Infraestrutura, com R\$ 1.122 milhões e R\$ 864 milhões de desembolsos, respectivamente.

Em relação à região Nordeste, merece destaque o fato de que 32,8% das operações no âmbito do Programa BNDES PER encontram-se nesta região, principalmente no Estado de Pernambuco.

Cabe ressaltar que 64,9% dos desembolsos para a Região Centro Oeste destinam-se às empresas de micro, pequeno e médio porte (MPMEs). O volume de desembolsos acumulado até junho de 2015 para esse segmento apresenta um crescimento de 40% em relação ao desembolso acumulado até dezembro de 2013.

3.1.3. Análise Setorial

A tabela a seguir apresenta os desembolsos efetuados pelos programas em análise, desde 2009 até junho de 2015, separados por Ramo e Gênero de Atividade CNAE.

**Tabela 12 – Desembolso por Ramo e Gênero de Atividade
(acumulado de 2009 a junho de 2015)**

Ramo/Gênero	Em R\$ milhões	
	Desembolsos	Percentual
Transporte terrestre	99.018	27,9%
Eletricidade, gás e outras utilidades	11.002	3,1%
Outros	12.216	3,4%
INFRAESTRUTURA	122.235	34,4%
Fabricação de veículos automotores, reboques e carrocerias	22.124	6,2%
Fabricação de produtos alimentícios	17.740	5,0%
Fabricação de máquinas e equipamentos	11.783	3,3%
Fabricação de coque, de produtos derivados do petróleo e de biocombustíveis	9.433	2,7%
Metalurgia	7.932	2,2%
Fabricação de produtos de borracha e de material plástico	6.224	1,8%
Fabricação de produtos de minerais não-metálicos	5.339	1,5%
Fabricação de máquinas, aparelhos e materiais elétricos	4.895	1,4%
Fabricação de celulose, papel e produtos de papel	4.790	1,3%
Outros	25.254	7,1%
INDÚSTRIA DE TRANSFORMAÇÃO	115.516	32,5%
Comércio varejista	13.696	3,9%
Comércio por atacado, exceto veículos automotores e motocicletas	12.229	3,4%
Serviços especializados para construção	8.604	2,4%
Obras de infra-estrutura	8.366	2,4%
Aluguéis não-imobiliários e gestão de ativos intangíveis não-financeiros	8.267	2,3%
Outros	12.347	3,5%
COMÉRCIO E SERVIÇOS	63.511	17,9%
AGROPECUÁRIA E PESCA	49.569	13,9%
INDÚSTRIA EXTRATIVA	4.590	1,3%
TOTAL	355.421	100%

Fonte: BNDES, RJ, 2015

Autoria: BNDES/AP/DEPPO, RJ, 2015

Os dois ramos com maior volume de desembolsos foram o de infraestrutura e o da indústria de transformação, com R\$ 122.235 milhões e R\$ 115.516 milhões, respectivamente.

No ramo de infraestrutura, o destaque foi para transportes terrestres, que atingiu R\$ 99.018 milhões, principalmente o setor transporte rodoviário de carga, que representou 75,9% desse total. Já na indústria de transformação, os gêneros de atividade mais beneficiados foram o de fabricação de veículos automotores, reboques e carrocerias com desembolsos de R\$ 22.124 milhões, fabricação de produtos alimentícios com R\$ 17.740 milhões (principalmente fabricação e refino de açúcar), e fabricação de máquinas e equipamentos, com R\$ 11.783 milhões (com destaque para fabricação de tratores e de máquinas e equipamentos para agricultura e pecuária).

3.1.4. Análise Econômico Financeira

O gráfico abaixo demonstra os desembolsos realizados no âmbito dos programas BNDES PSI, BNDES Procaminhoneiro, BNDES FINAME Componentes, BNDES PER e BNDES Cerealistas, desde 2009 até junho de 2015.

**Gráfico 14 - Desembolsos por Porte das Empresas
(acumulado de 2009 a junho de 2015)**

Em Reais milhões

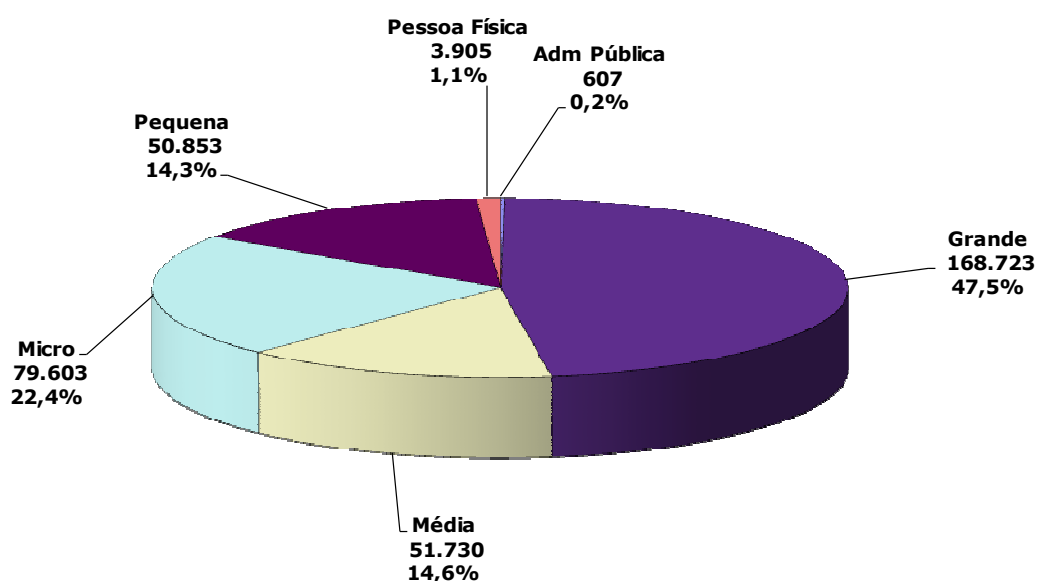

Fonte: BNDES, RJ, 2015
Autoria: BNDES/AP/DEPPO, RJ, 2015

Os desembolsos beneficiaram tanto as empresas de grande porte, com 47,5% dos recursos, fato que pode ser explicado em decorrência da predominância das grandes empresas nos setores de infraestrutura e na indústria de transformação, quanto as micro, pequenas e médias empresas (MPMEs). Juntas essas empresas receberam R\$ 182.186 milhões, o que representa 51,3% do total desembolsado.

Além disso, conforme pode ser observado na tabela a seguir, as MPMEs também merecem destaque em relação ao número de operações financiadas pelos programas em análise. Juntas elas somam 895.346 das 1.069.203 operações, o que representa uma participação de 83,7%.

Tabela 13 – Quantidade de Operações por Porte das Empresas
(acumulado de 2009 a junho de 2015)

Porte do Cliente	Quantidade	Percentual
Adm Pública	180	0,0%
Grande	143.644	13,4%
Média	143.126	13,4%
Micro	537.105	50,2%
Pequena	215.115	20,1%
Pessoa Física	30.033	2,8%
TOTAL	1.069.203	100%

Fonte: BNDES, RJ, 2015

Autoria: BNDES/AP/DEPPO, RJ, 2015

Analisando a taxa de investimentos dos projetos beneficiados pelos Programas BNDES PSI, BNDES Procaminhoneiro, BNDES FINAME Componentes, BNDES PER e BNDES Cerealistas, verifica-se no gráfico abaixo que, do total desembolsado no período, 88,9% foi destinado a operações nas quais o BNDES financiou mais que 70% do investimento total.

Gráfico 15 - Participação do BNDES no Investimento Total
(acumulado de 2009 a junho de 2015)

Em Reais milhões

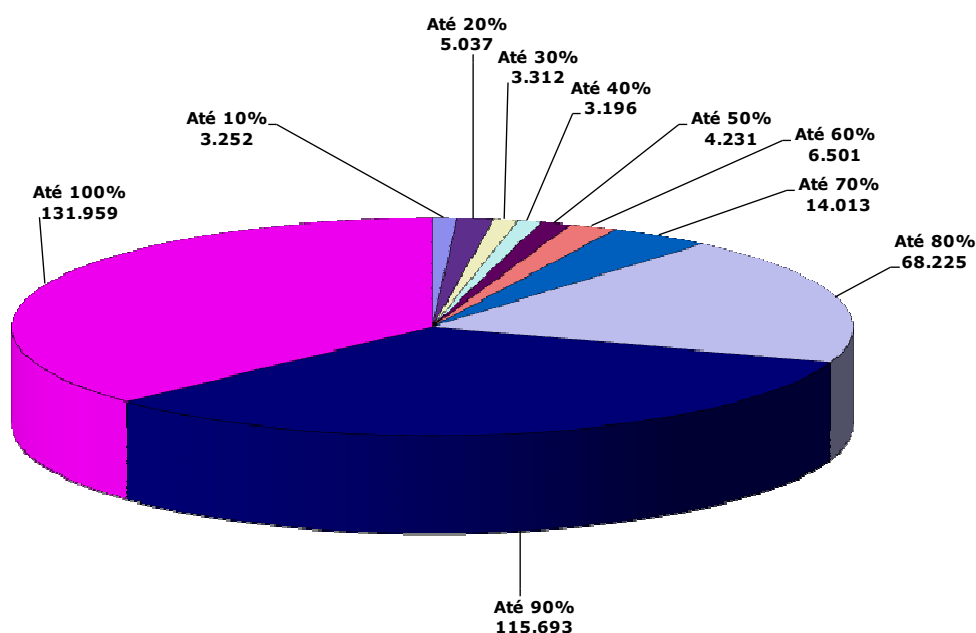

Fonte: BNDES, RJ, 2015

Autoria: BNDES/AP/DEPPO, RJ, 2015

Em relação ao custo total ao tomador final, a média, como pode ser verificado na tabela abaixo, foi de 5,1% a.a..

O BNDES PSI sofreu uma redução significativa em suas taxas no quarto trimestre de 2012, e continuou, em 2013, bem como em 2014, apresentando taxas bastante atraentes para seus clientes. A partir de janeiro de 2015, as taxas fixas praticadas no PSI passaram ao patamar entre 6,5% e 11% aa (dependendo do subprograma, do porte do tomador, e dos itens financiados), enquanto o programa BNDES FINAME Componentes, passou a apresentar taxa fixa entre 6,5% a.a. e 7% a.a. (dependendo do porte do beneficiário do crédito), e o programa BNDES Cerealistas passou a adotar taxa fixa entre 9% e 10% aa (dependendo do porte do beneficiário). Da mesma forma, no programa BNDES Procaminhoneiro a taxa fixa, a partir de fevereiro de 2015 passou a 9% a.a. Cabe comentar que a Taxa do BNDES PER manteve-se, desde o início, em 5,5% a.a., até que deixou de ser um programa equalizado em janeiro de 2015.

**Tabela 14 – Taxa Média para o Cliente Final
 (acumulado de 2009 a junho de 2015)**

Programa	Em R\$ milhões	
	Desembolsos	Taxa Média
BNDES PSI	342.417	5,1%
BNDES Procaminhoneiro	9.867	4,7%
BNDES Finame Componentes	706	4,2%
BNDES PER	1.779	5,5%
BNDES Cerealistas	651	4,7%
TOTAL	355.421	5,1%

Fonte: BNDES, RJ, 2015

Autoria: BNDES/AP/DEPPO, RJ, 2015

3.1.5. Estimativa de Geração de Emprego

O Modelo de Geração de Empregos do BNDES (MGE) fornece estimativas da quantidade de trabalhadores necessários (emprego gerado ou mantido) para viabilizar os investimentos apoiados pelo Banco. O MGE consiste em um modelo insumo-produto para a economia brasileira e utiliza dados oficiais do Sistema de Contas Nacionais do IBGE, assim como a Matriz Insumo-Produto.

Seus resultados devem ser analisados como empregos que ocorrem durante a fase de implantação dos investimentos, pois advêm do aquecimento da demanda de setores necessários à construção do empreendimento, e não o emprego que posteriormente ocorrerá na empresa tomadora de recursos para operar a nova capacidade produtiva.

O volume de emprego estimado pelo Modelo pode ser decomposto em três tipos:

(i) emprego direto – aquele que ocorre no setor que tem sua demanda final aquecida, ou seja, principalmente na construção civil, na fabricação de máquinas e equipamentos e nos serviços prestados às empresas;

(ii) emprego indireto – corresponde aos postos de trabalho das cadeias produtivas que atendem aos setores afetados diretamente pelo aumento de demanda; e

(iii) emprego efeito-renda – consiste nos postos de trabalho que surgem a partir do gasto de parte da renda dos empregados diretos e indiretos em consumo, principalmente em setores produtores de bens-salário (alimentação, vestuário, serviços prestados às famílias etc).

O MGE será a metodologia utilizada para estimar o impacto dos investimentos apoiados pelo BNDES com recursos equalizados do Tesouro Nacional no emprego gerado ou mantido na economia. Para proceder à simulação no modelo, é necessário inicialmente alocar o valor dos desembolsos do BNDES, associados aos investimentos apoiados, nos setores da economia que terão sua demanda elevada para viabilizá-los. Essa alocação setorial consiste no vetor de alimentação do MGE, que serve como base para a obtenção das estimativas. As simulações de impacto no emprego associadas aos recursos equalizados, com base no MGE, são feitas por trimestre e os resultados são apresentados em valores acumulados no ano.

Tabela 15 – Estimativa de Geração de Emprego

Estimativas trimestrais do emprego gerado ou mantido por investimentos apoiados pelo BNDES com recursos equalizados do Tesouro Nacional com base no MGE

Período	Desembolso	Emprego			Total
		Direto	Indireto	Efeito-renda	
2015 1º Trim.	12.391	55	58	140	254
2015 2º Trim.	6.751	31	31	73	135
Acumulado no ano	19.142	86	89	213	389

Nota: Valores do desembolso em R\$ milhões e do emprego em milhares.
Fonte: BNDES/AP/DEPLAN.

A Tabela acima demonstra que os desembolsos do BNDES que tiveram como fonte os recursos equalizados do Tesouro Nacional atingiram, no acumulado do ano até o segundo trimestre de 2015, aproximadamente R\$ 19,1 bilhões.

O resultado das estimativas de geração ou manutenção de empregos associados aos Desembolsos com recursos equalizados do Tesouro foi cerca de 135 mil postos de trabalho no segundo trimestre do ano, o que representa uma relação de aproximadamente 20 empregos por milhão de reais desembolsado. Observa-se da tabela que, desse total, aproximadamente 23% são empregos diretos, isto é, nos setores que tiveram sua demanda aumentada em razão dos investimentos realizados, 23% são empregos indiretos, gerados ou mantidos nos setores encadeados àqueles afetados diretamente, e 54% são empregos associados ao efeito-renda dos investimentos apoiados, ou seja, aqueles advindos do efeito multiplicador associado ao aumento da demanda original nos setores impactados pelos investimentos, como resultado, por exemplo, do consumo dos trabalhadores.

Cabe explicitar que os desembolsos realizados com recursos equalizados se concentram majoritariamente no apoio financeiro a aquisições de bens de capital, devido ao perfil dos programas do Banco que utilizam esses recursos (alta participação do produto Finame nos programas BNDES PSI e BNDES Procaminhoneiro). Isso significa que os empregos diretos gerados ou mantidos em virtude desse apoio ocorrem principalmente nos setores fabricantes de máquinas e equipamentos e de ônibus e caminhões e, por sua vez, os empregos indiretos ocorrem na cadeia produtiva desses setores.

Portanto, os resultados obtidos, com base no MGE, sugerem que a atuação do BNDES, via utilização dos recursos equalizados, tem impactado positivamente o setor de bens de capital nacional e sua cadeia produtiva, por meio do aumento de compras de bens produzidos nesses setores.

4. CUSTO LÍQUIDO DOS APORTES DO TESOIRO NO BNDES¹

O Ministério da Fazenda (MF) informa o impacto fiscal do Programa (PSI) e do conjunto total dos aportes do TN no BNDES efetivamente realizado a cada ano².

Esse impacto se dá de duas formas:

i. Custo financeiro explícito ou a equalização de taxas do PSI – remuneração que o Tesouro Nacional (TN) paga diretamente ao intermediário financeiro a fim de reduzir a taxa tomada pelo mutuário final -, que representa um gasto primário e é registrado pelo critério de caixa³;

ii. Custo financeiro implícito no diferencial de juros entre os contratos do TN com o BNDES e o custo da dívida pública, que é registrado pelo critério de competência⁴.

A contabilidade pública privilegia o conceito de liquidez (caixa) em vez de solvência (custos) e, por excluir as estatais financeiras, não incorpora as informações de variação patrimonial do BNDES. As receitas públicas associadas ao resultado do BNDES que aparecem na contabilidade pública, na forma de receita primária, são os dividendos distribuídos à União e os tributos pagos.

O objetivo desta seção, no entanto, é apresentar o custo líquido dos aportes do TN ao BNDES, referenciados neste relatório, para o ano de 2014, sob a ótica do custo econômico líquido para a sociedade, diferente da ótica da contabilidade pública como descrita acima. Todos os fluxos serão apropriados por competência, inclusive equalizações e lucros retidos no BNDES. As receitas tributárias também serão descontadas, tanto a arrecadação tributária direta do BNDES, quanto a receita estimada de tributos incidentes sobre o investimento

¹ Este capítulo é o mesmo apresentado nos relatórios anteriores atualizado até o ano de 2014.

² Outra forma de medir o impacto fiscal é trazer a valor presente todos os fluxos ao longo do prazo dos contratos entre TN e BNDES. No entanto, como se trata de prazos muito longos, a medida é muito sensível à projeção da taxa de desconto. Portanto, o MF informa o custo efetivamente realizado no ano anterior.

³ Quando é efetivamente pago.

adicionado na economia a cada rodada de desembolso – impostos diretos e indiretos. A arrecadação tributária se restringe aos efeitos da primeira rodada de demanda adicionada pelos desembolsos do banco, desconsiderando a associada ao efeito multiplicador, por tratar-se de uma estimativa sujeita a discussão técnica, não sendo objeto desse relatório. Portanto, essa é uma estimativa conservadora dos benefícios econômicos.

No presente texto, os benefícios descontados são apenas os de natureza financeira - rentabilidade do Patrimônio Líquido e arrecadação tributária -, não contemplando os benefícios associados à missão do BNDES, a saber: adição de capacidade produtiva, competitividade, sustentabilidade ambiental, desenvolvimento regional, inovação tecnológica.

⁴ No momento do fato gerador, independente de pagamento.

Box 1 – Fórmula do Custo Líquido
Custo Líquido =

Custo Financeiro Implícito Bruto (critério MF)

+ Equalização (por competência)

– Rentabilidade Relativa do Patrimônio Líquido (PL)

– Receita Tributária junto ao BNDES

– Receita Tributária sobre o Investimento Adicionado.

- 1) Custo Financeiro Implícito (Critério MF): diferença entre a evolução do saldo do ativo e a evolução dos saldos capitalizados pelo custo de oportunidade – Custo Médio de Emissão⁵ da Dívida Pública Mobiliária Interna (DPMFi) em uma janela móvel de 12 meses.
- 2) Equalização por Competência: valor que o TN remunera o intermediário financeiro a fim de reduzir a taxa ao mutuário final. Diferente da contabilidade pública, será apropriada por competência, ou seja, no momento do fato gerador independente se efetivamente pago.
- 3) Rentabilidade Relativa do Patrimônio Líquido (PL): mesmo critério usado para o item (1), mas considerando a evolução do PL de acordo com o lucro líquido, capitalizações e dividendos pagos, *vis a vis* o custo de oportunidade. Considera-se o PL Ajustado, que se restringe ao capital social e à reserva de lucro e exclui instrumentos híbridos de capital e dívida⁶. A carteira de ações a preços de mercado pode ser muito volátil e implicar variações do patrimônio momentâneas que não serão realizadas.
- 4) Receita Tributária junto ao BNDES: IRPJ, CSLL, PASEP, COFINS, ISS e IOF.
- 5) Receita Tributária sobre o Investimento Adicionado: desembolsos específicos para FBKF x Coeficiente de Adicionalidade x Alíquota Tributária.
 - 5.1) Desembolsos específicos para FBKF: excluem Fusões e Aquisições, Capital de Giro e Exim. O último destina-se ao financiamento da produção de bens a serem exportados e à comercialização de bens e serviços no exterior.
 - 5.2) Coeficiente de Adicionalidade: 23,6% = para cada R\$ 100,00 desembolsados, R\$ 23,6 se traduzem em investimentos que não ocorreriam na ausência do BNDES.⁷
 - 5.3) Alíquota Tributária: calculada com base na transformação dos investimentos realizados pelos diferentes setores demandantes em produtos⁸ para o cálculo dos impostos indiretos⁹ e, depois, em setores produtivos¹⁰ para o cálculo dos impostos diretos incidentes sobre as rendas na produção¹¹.

⁵ Taxa Interna de Retorno (TIR) dos títulos do TN no mercado doméstico, mais as variações de seus indexadores. A série recente desta taxa está disponível no relatório da dívida pública, no sítio da Secretaria do Tesouro Nacional,

⁶ Tais instrumentos estão incluídos no estoque de aportes do TN.

⁷ Estimativa baseada no modelo semi-estrutural do Banco Central.

⁸ Usando a Matriz de Absorção do Investimento (MAI) atualizada para 2009, desenvolvida no escopo da pesquisa Perspectivas do Investimento no Brasil, apoiada no âmbito do FEP/BNDES.

⁹ De acordo com a Tabela 1 de Recursos de Bens e Serviços das Contas Nacionais de 2009.

¹⁰ Usando a Matriz de Market Share atualizada para 2009, também desenvolvida no escopo da pesquisa Perspectivas do Investimento no Brasil, apoiada no âmbito do FEP/BNDES.

¹¹ De acordo com a Tabela 2 de Usos de Bens e Serviços das Contas Nacionais de 2009.

4.1. Custo Líquido das Operações Relacionadas neste Relatório

Embora as condições dos aportes de 2008 sejam diferentes, considerou-se que o custo bruto dos tranches aportados a partir de 2009 pode ser aproximado pela média do total de aportes do TN. Logo, para apropriar o custo financeiro implícito e a equalização, apurados segundo a metodologia descrita no box, considera-se a proporção média dos aportes aqui referenciados sobre o total de aportes do TN ao longo de 2014 (82,1%).

Os benefícios associados à rentabilidade do PL, por sua vez, são apropriados a partir da margem bruta de juros (resultado bruto da intermediação financeira / carteira média de renda fixa) (1,88%) aplicada sobre o estoque médio dos aportes e descontados 10% de custos operacionais. Essa rentabilidade é comparada à capitalização de parte do PL - na proporção dos aportes no total do passivo (47,69%)¹² - pelo custo de oportunidade do Tesouro descrito no box.

Como os principais tributos pagos pelo BNDES estão relacionados ao resultado, consideramos como já contabilizados na rentabilidade bruta com base no spread das operações.

Os tributos associados ao investimento adicionado serão apropriados de acordo com os desembolsos para FBKF associados às operações relacionadas neste relatório – R\$ 110,83 bilhões a preços de mercado ou R\$ 91,468 bilhões a preços básicos¹³, supondo o coeficiente de adicionalidade geral (23,6%), e o mesmo perfil de produtos demandados a partir dos desembolsos, de forma que a alíquota tributária média é mantida.

¹² A fim de manter a taxa de alavancagem fixa. Em dezembro de 2013, o passivo era de R\$ 721,4 bilhões, enquanto o saldo devedor dos contratos referenciados neste relatório era de R\$ 344,0 bilhões (proporção de 47,7%). O PL em dezembro de 2012 era de R\$ 52,2 bilhões, de forma que o PL apropriado para a conta da rentabilidade é de R\$ 23,12 bilhões.

¹³ Os valores foram transformados para preços básicos de acordo com as contas nacionais de 2009.

**Tabela 16 – Custo Líquido dos Aportes do TN
 (segundo fluxos das operações – exercício de 2014)**

	Em R\$ bilhões	Em % do PIB
Equalização PSI*	5,850	0,11%
Custo Financeiro Implícito (Aportes TN)	17,471	0,32%
Rentabilidade Relativa do PL	-3,319	-0,06%
Desembolso para FBKF a preços básicos**	91,468	1,66%
FBKF adicionada (23,6%)	21,587	0,39%
Imposto (Alíquota 25,4%)	-5,483	-0,10%
Custo Líquido	14,518	0,26%

* As equalizações do PSI também foram consideradas por competência, na proporção dos aportes referenciados neste relatório sobre o estoque total de aportes do TN (82,1%).

** O desembolso para FBKF com *funding* do TN foi de R\$ 110,8 bilhões a preços de mercado e exclui o desembolso para Fusões e Aquisições, Capital de Giro e Exim. Em seguida, os valores foram transformados para preços básicos de acordo com as contas nacionais de 2009, chegando a R\$ 91,468 bilhões. A transformação se faz necessária porque a alíquota tributária foi calculada sobre valores a preços básicos.

Fonte: BNDES, RJ, 2015

Autoria: BNDES/APE, RJ, 2015

Portanto, o custo líquido dos aportes do TN referenciados neste Relatório foi de R\$ 14,518 bilhões ou 0,26% do PIB em 2014. Cabe lembrar que a ótica não é a da contabilidade pública mas a do custo econômico para a sociedade e os benefícios descontados são apenas os de natureza financeira, não contemplando os benefícios associados à missão do BNDES. A arrecadação tributária se restringe aos efeitos da primeira rodada de demanda adicionada pelos desembolsos do banco, desconsiderando a associada ao efeito multiplicador, por tratar-se de uma estimativa sujeita a discussão técnica, não sendo objeto desse relatório. Portanto, essa é uma estimativa conservadora dos benefícios econômicos.

4.2. Decomposição do Crescimento do Custo Líquido dos Aportes

Entre 2013 e 2014, o Custo Líquido dos aportes cresceu de R\$ 4,462 bilhões para R\$ 14,519 bilhões, principalmente pelo maior Custo Médio de Emissão da Dívida Pública Interna – taxa de 9,4% em 2013 para 11,0% em 2014 -, contribuindo com 64,5% de crescimento. O maior estoque de aportes, tanto em função da capitalização quanto da entrada de outros R\$ 60 bilhões, vieram em segundo lugar, com custo adicional de R\$ 2,6 bilhões ou 26,1% do crescimento. O custo associado às equalizações geradas pelo PSI, por sua vez, cresceram R\$ 1,5 bilhão, principalmente pelo crescimento do estoque da carteira de crédito, que atingiu seu pico no ano passado, enquanto a TJLP ainda se manteve constante. Por fim, a lucratividade do banco associada aos aportes cresceu R\$ 0,48 bilhões, contribuindo para reduzir o custo líquido e a receita de impostos pela formação bruta adicionada foi praticamente a mesma nos dois anos.

Tabela 17 – Variação no Custo Líquido 2013 - 2014

Em reais bilhões

	2013	2014	2013-2014	Composição
Equalização PSI*	4,374	5,850	1,476	14,7%
Custo Financeiro Implícito (Aportes TN)	8,364	17,471	9,107	90,6%
Efeito Estoque de Empréstimos			2,622	26,1%
Efeito Custo da Dívida Pública			6,485	64,5%
Rentabilidade Relativa do PL	-2,839	-3,319	-0,480	-4,8%
Imposto (Alíquota 25,4%)	-5,437	-5,483	-0,046	-0,5%
Custo Líquido	4,462	14,519	10,057	100%

Fonte: BNDES, RJ, 2015

Autoria: BNDES/APE, RJ, 2015

Gráfico 16 - Componentes da Variação no Custo Líquido 2013 - 2014

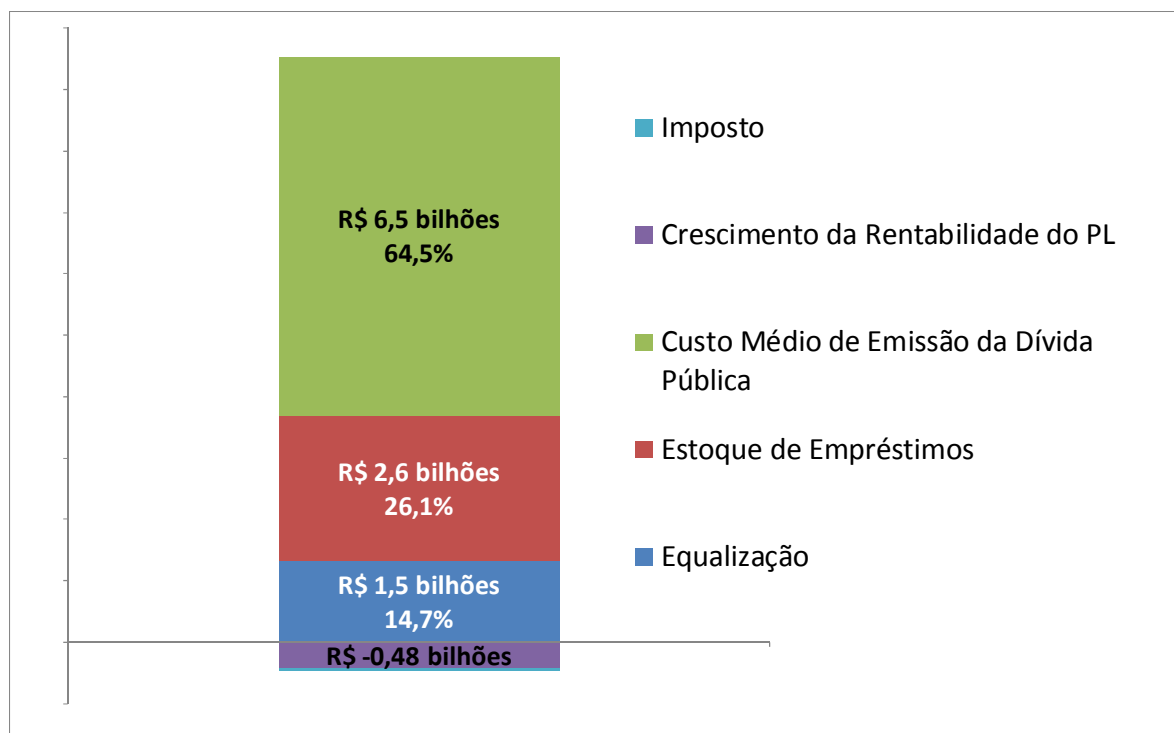

Fonte: BNDES, RJ, 2015
Autoria: BNDES/APE, RJ, 2015

4.3. Metodologia para o cálculo da adicionalidade dos desembolsos

Para mensurar o impacto da adicionalidade dos desembolsos do BNDES utilizamos modelo semi-estrutural de médio porte, baseado no trabalho de Minellae Souza e Sobrinho (2009) que possibilita estudar os mecanismos de transmissão macroeconômica (choques) sobre as variáveis de interesse. Dividimos o modelo em cinco blocos:

- i) Demanda Agregada - compreende o consumo das famílias e do governo, além do investimento, importações e exportações;
- ii) Oferta Agregada - envolve a dinâmica do desemprego, população economicamente ativa, salários e custo unitário do trabalho;
- iii) Setor Financeiro - trata do câmbio real, TJLP;
- iv) Política Monetária - modela a resposta do Banco Central aos desvios das expectativas de inflação à meta, através de uma regra de Taylor; e
- v) Resto do Mundo - compreende a evolução da taxa de juros e inflação norte-americana e importações mundiais.

O modelo é composto de 19 equações, sendo que os coeficientes são estimados por mínimos quadrados lineares (OLS) ou dois estágios de mínimos quadrados (2SLS) caso haja relação simultânea entre as variáveis.

Os dados utilizados são trimestrais e compreendem o período pós implementação do regime de metas de inflação (1999-2013). As variáveis passaram por transformação logarítmica. Além disso, foi aplicado em todas as séries o filtro de Hodrik-Prescott (HP). Portanto, as séries serão avaliadas em termos do seu componente cíclico, ou seja, os desvios em relação à evolução de longo prazo.

Para análise da influencia do BNDES sobre a formação bruta de capital fixo, dividimos o investimento i_t em duas equações, uma que envolve o investimento que é resultado dos desembolsos do BNDES. Ou seja, o total de desembolsos no trimestre, excetuando-se capital de giro, financiamento às exportações, financiamentos sociais e governamentais e outros que não estejam relacionados à formação bruta de capital, denominados i_t^{BNDES} . A segunda equação é o que restou do total investido, ou seja, o total de investimento no trimestre menos os desembolsos do BNDES, ou seja, $i_t^{Outros} = i_t - i_t^{BNDES}$. A participação média dos últimos dois anos dos desembolsos do BNDES na formação bruta de capital foi de 17%.

O i_t^{BNDES} possui componente autorregressivo e depende basicamente das variáveis financeiras, a diferença entre SWAP-DI e TJLP e do preço do investimento que é dado pela relação entre o deflator da formação bruta de capital e o deflator do PIB. No caso, i_t^{Outros} possui estrutura semelhante à equação do investimento descrita em Minella e Souza e Sobrinho (2009), ou seja, possui componente autorregressivo e depende da taxa SWAP-DI real, do hiato do produto e do preço do investimento. Em nosso modelo, adicionamos como componente de os desembolsos do BNDES, para observar se há algum efeito contemporâneo e imediato de *crowding out*.

A partir daí é possível avaliar a resposta do componente cíclico da formação bruta de capital i_t em decorrência de choques sobre os desembolsos do BNDES i_t^{BNDES} . Para o cálculo do coeficiente de adicionalidade, foi necessário estabelecer

os valores iniciais, em reais, a preços constantes, para a FBKF e desembolsos.

Assumimos também que a tendência de longo prazo dessas mesmas variáveis evolui, ao longo do tempo, a taxas de crescimento constantes, respectivamente de 1,0% e 1,5% a.a., tomando como base o crescimento médio do período em destaque. Sendo assim, é possível calcular o quanto a mais de FBKF os desembolsos do BNDES adicionaram em relação à tendência de longo prazo, que aqui é usado como contra factual.

Portanto, mesmo que haja mecanismo de *crowding out* no momento do impacto de desembolsos, a adicionalidade obtida em um ano foi de 23,6% considerando um período de 1 ano, ou seja, um aumento de 10 bilhões nos desembolsos do BNDES resulta no ano em 2,36 bilhões extras de investimentos na economia¹⁴, ou seja, investimento adicional acima daquele observado na tendência de longo prazo.

14 Em geral, as mudanças na taxa de crescimento da tendência de longo prazo não alteram.

GLOSSÁRIO

ÁREA DO EURO	Também conhecida como Zona do Euro, refere-se a uma união monetária dentro da União Europeia, na qual alguns Estados-membros adotaram oficialmente o euro como moeda comum. ⁷
BACIA DE SANTOS	A Bacia de Santos constitui-se na mais extensa dentre as bacias costeiras do Brasil. Localiza-se na porção sudeste da margem continental brasileira, em frente aos estados do Rio de Janeiro, São Paulo, Paraná e Santa Catarina. Limita-se ao sul pelo Alto de Florianópolis, que a separa da Bacia de Pelotas; enquanto que ao norte é limitada pelo Alto de Cabo Frio, que a separa da Bacia de Campos. Com área total de 352.260 km ² até a lâmina d'água de 3.000 m ¹
BAÍA DE TODOS OS SANTOS	É uma reentrância da costa litorânea brasileira localizada no estado da Bahia. É a segunda maior Bahia do mundo (depois do Golfo de Bengala). ⁷
BANCOS COMERCIAIS	Os bancos comerciais são instituições financeiras privadas ou públicas que têm como objetivo principal proporcionar suprimento de recursos necessários para financiar, a curto e a médio prazo, o comércio, a indústria, as empresas prestadoras de serviços, as pessoas físicas e terceiros em geral. ³
BANCOS MÚLTIPLOS	Os bancos múltiplos são instituições financeiras privadas ou públicas que realizam as operações ativas, passivas e acessórias das diversas instituições financeiras, por intermédio das seguintes carteiras: comercial, de investimento e/ou de desenvolvimento, de crédito imobiliário, de arrendamento mercantil e de crédito, financiamento e investimento. ³

BEIGE BOOK	O Livro Bege é um relatório publicado pelo Federal Reserve Board (FED) dos Estados Unidos oito vezes por ano. O relatório é publicado antes das reuniões do Comitê de Mercado Aberto do FED. Cada relatório é uma reunião de "informações concretas sobre a conjuntura econômica" e entrevistas com contatos de negócios, economistas, especialistas de mercado e outros. ⁷
BNDES AUTOMÁTICO	Financiamento a projeto de investimento de valor inferior a R\$ 20 milhões. ³
BNDES CEREALISTAS	Programa de Incentivo à Armazenagem para Empresas e Cooperativas Cerealistas Nacionais. ³
BNDES COMPONENTES	Programa BNDES FINAME de Aquisição de Peças, Partes e Componentes de Fabricação Nacional, por Fabricantes de Bens de Capital. ³
BNDES PER	Programa BNDES Emergencial de Reconstrução de Municípios Afetados por Desastres Naturais. ³
BNDES PROCAMINHONEIRO	Programa BNDES de Financiamento a Caminhoneiros. Financia equipamentos novos, usados, sistema de rastreamento e seguro. ³
BNDES PSI	Programa BNDES de Sustentação do Investimento. O Programa financia Bens de Capital, Inovação, Máquinas e Equipamentos Eficientes, Exportação Pré-embarque e Projetos transformadores. ³
CABIÚNAS	O terminal terrestre de Cabiúnas tem como principais atividades o recebimento e o armazenamento do petróleo originado da Bacia de Campos pelo oleoduto Cabiúnas-Barra do Furado e envia para o terminal de Campos Elíseos pelo oleoduto Cabiúnas - Duque de Caxias. ⁴

CAMPO DE LIBRA	Com mais de 1,5 mil quilômetros quadrados, a área de Libra é a maior descoberta de petróleo do País. Estima-se que poderá ter pico de produção de 1,4 milhão de barris por dia. Para efeito de comparação, a produção total do Brasil soma hoje cerca 2 milhões de barris/dia. ⁹
CARTÃO BNDES	Crédito rotativo pré-aprovado, destinado a micro, pequenas e médias empresas e pessoas físicas. Utilizado para a aquisição de bens e insumos. ³
CESTA DE MOEDAS	Os Encargos da Cesta de Moedas (ECM) referem-se às condições financeiras para a concessão de financiamento com equivalência em dólares americanos mediante a utilização de recursos captados pelo BNDES em moeda estrangeira. ³
CROWDING OUT	É uma redução do investimento que ocorre devido a um aumento no endividamento do governo. Num cenário de déficit que é financiado pelo aumento do endividamento, as taxas de juros podem aumentar, levando a uma redução do investimento privado. ⁷
EMPRÉSTIMO PONTE	Trata-se da concessão de recursos no período de estruturação de operações de longo prazo, de modo a agilizar a realização de investimentos. ³
EXIM	Operações de crédito para o financiamento de produção para Exportação e/ou de Importação de produtos brasileiros no exterior. ³
FINAME	Financiamentos para a produção e comercialização de Máquinas e Equipamentos. ³
FINEM	Financiamentos a projetos de investimento de valor superior a R\$ 20 milhões. ³

LIMITE DE CRÉDITO	Trata-se de um crédito rotativo para sociedades empresariais clientes do BNDES, adimplentes por prazo igual ou superior a 5 (cinco) anos- e que, portanto, apresentam baixo risco de crédito -, cujo objetivo é acelerar a realização de investimentos no País, mediante simplificação dos procedimentos de apoio financeiro. ³
OPERAÇÕES INTERREGIONAIS	Operações de crédito que beneficiam mais de uma unidade da federação. ³
PRÉ-EMBARQUE	Modalidade de operação de crédito que financia a produção para exportação. ³
PRÉ-SAL	Reservatório de petróleo e gás natural, localizado nas Bacias de Santos, Campos e Espírito Santo. Estas reservas estão localizadas abaixo da camada de sal (que podem ter até 2 km de espessura). Portanto, se localizam de 5 a 7 mil metros abaixo do nível do mar. ⁴
PROCONVE	Programa de controle da poluição do ar por veículos automotores. ⁴
PROJECT FINANCE	Engenharia financeira suportada contratualmente pelo fluxo de caixa de um projeto, servindo como garantia os ativos e recebíveis desse mesmo empreendimento. ³
REFIS	O Programa de Recuperação Fiscal – Refis consiste em um regime opcional de parcelamento de débitos fiscais proposto às pessoas jurídicas com dívidas perante à Secretaria da Receita Federal – SRF, à Procuradoria Geral da Fazenda Nacional – PGFN ou ao Instituto Nacional do Seguro Social – INSS. ⁸

SPREAD	Diferença entre taxas de juros de aplicação e de captação, compreendendo o lucro e o risco relativos às operações de crédito. Representa também a diferença entre o preço de compra e de venda de título ou moeda. ²
SUAPE	O Complexo Industrial e Portuário de Suape é o mais completo pólo para a localização de negócios industriais e portuários da Região Nordeste. Dispondo de uma infraestrutura completa para atender às necessidades dos mais diversos empreendimentos. ⁵
TESOURO NACIONAL	A Secretaria do Tesouro Nacional pertence ao Ministério da Fazenda e é o órgão central da administração financeira federal e do sistema de contabilidade federal. ⁶
TRANCHE	Divisão de um contrato. Separam as peculiaridades de cada contrato como, por exemplo, taxas de juros diferentes para cada montante desembolsado em um determinado período. ²
TUPI	O campo petrolífero de Tupi está localizado a 250 quilômetros da costa do Rio de Janeiro, com reservas estimadas entre 5 e 8 bilhões de barris de petróleo de alta qualidade, ou seja, petróleo leve, além de gás natural. ⁷

1. Disponível em: <<http://www.anp.gov.br>>. Acesso em 31 out 2014.

2. Disponível em: <<http://www.bcb.gov.br>>. Acesso em 31 out 2014.

3. Disponível em: <<http://www.bndes.gov.br>>. Acesso em 31 out 2014.

4. Disponível em: <<http://www.petrobras.com.br>>. Acesso em 31 out 2014.

5. Disponível em: <<http://www.suape.pe.gov.br>>. Acesso em 31 out 2014.

6. Disponível em: <<http://www3.tesouro.fazenda.gov.br>>. Acesso em 31 out 2014.

7. Disponível em: <<http://www.wikipedia.org>>. Acesso em 31 out 2014.

8. Disponível em: <<http://www.receita.fazenda.gov.br>>. Acesso em 31 out 2014.

9. Disponível em: <<http://www.estadao.com.br>> Acesso em 31 out 2014.

Anexo I - Detalhamento dos Municípios Beneficiados

<i>Em Reais</i>		<i>Em Reais</i>	
Município-UF	Valor da Liberação	Município-UF	Valor da Liberação
ABADIA DE GOIAS-GO	14.759.355,35	AGUIAR-PB	80.000,00
ABADIA DOS DOURADOS-MG	32.975.606,51	AIMORES-MG	17.704.065,90
ABADIANIA-GO	22.863.859,81	AIQUARA-BA	561.576,45
ABAETE-MG	38.989.882,85	AIUABA-CE	2.936.657,28
ABAIARA-CE	1.153.470,00	AIURUOCA-MG	6.446.472,27
ABAIRA-BA	10.868.061,77	AJURICABA-RS	40.599.150,93
ABARE-BA	4.725.586,24	ALAGOA GRANDE-PB	1.803.075,48
ABATIA-PR	32.901.986,95	ALAGOA NOVA-PB	3.883.900,86
ABDON BATISTA-SC	15.566.485,25	ALAGOA-MG	1.760.178,00
ABEL FIGUEIREDO-PA	3.415.597,80	ALAGOINHA-PB	2.503.001,30
ABELARDO LUZ-SC	129.261.425,74	ALAGOINHA-PE	850.909,67
ABRE CAMPO-MG	14.595.674,34	ALAGOINHAS-BA	223.445.904,19
ABREU E LIMA-PE	117.576.880,11	ALAMBARI-SP	4.101.341,01
ABREULANDIA-TO	10.373.249,81	ALBERTINA-MG	3.386.660,19
ACAICA-MG	524.772,31	ALCANTARA-MA	207.000,00
ACAILANDIA-MA	137.324.678,65	ALCANTARAS-CE	1.397.985,65
ACAJUTIBA-BA	1.424.059,54	ALCANTIL-PB	697.124,63
ACARA-PA	4.055.493,30	ALCINOPOLIS-MS	10.147.834,07
ACARAPE-CE	32.420.213,15	ALCOBACA-BA	5.589.278,84
ACARAU-CE	135.802.529,28	ALDEIAS ALTAS-MA	2.122.804,48
ACARI-RN	2.550.193,91	ALECRIM-RS	1.640.487,17
ACAU-PI	1.169.371,79	ALEGRE-ES	73.467.130,43
ACEGUA-RS	81.801.110,89	ALEGRETE DO PIAUI-PI	37.760,65
ACOIARA-CE	9.456.010,52	ALEGRETE-RS	193.343.184,86
ACORIZAL-MT	8.700.136,48	ALEGRIA-RS	6.285.138,06
ACRELANDIA-AC	3.411.169,55	ALEM PARAIBA-MG	62.176.786,73
ACREUNA-GO	65.044.748,31	ALENQUER-PA	3.136.606,80
ACUCENA-MG	67.145.499,00	ALEXANDRIA-RN	1.613.223,97
ACU-RN	38.440.533,17	ALEXANIA-GO	159.101.889,06
ADAMANTINA-SP	136.188.706,40	ALFENAS-MG	169.402.019,23
ADELANDIA-GO	947.499,99	ALFREDO CHAVES-ES	70.736.655,98
ADOLFO-SP	5.885.616,03	ALFREDO MARCONDES-SP	2.734.844,87
ADRIANOPOLIS-RN	77.558.705,67	ALFREDO VASCONCELOS-MG	4.968.562,72
ADUSTINA-BA	4.938.989,47	ALFREDO WAGNER-SC	13.468.676,24
AFOGADOS DA INGAZEIRA-PE	19.731.900,67	ALGODAO DE JANDAIRA-PB	248.850,00
AFONSO BEZERRA-RN	786.638,14	ALHANDRA-PB	20.291.679,60
AFONSO CLAUDIO-ES	42.035.696,04	ALIANCA DO TOCANTINS-TO	8.189.124,48
AFONSO CUNHA-MA	2.976.900,00	ALIANCA-PE	6.317.658,12
AFRANIO-PE	7.128.546,74	ALMADINA-BA	847.630,00
AFUA-PA	429.349,03	ALMAS-TO	7.678.760,00
AGRESTINA-PE	5.117.845,55	ALMEIRIM-PA	328.086.255,20
AGRICOLANDIA-PI	98.000,00	ALMENARA-MG	19.416.380,68
AGROLANDIA-SC	28.030.993,45	ALMIRANTE AFONSO-RN	1.287.154,55
AGRONOMICA-SC	26.600.011,96	ALMIRANTE TAMANDARE DO SUL-RS	19.053.184,36
AGUA AZUL DO NORTE-PA	13.673.483,92	ALMIRANTE TAMANDARE-PR	174.788.353,37
AGUA BOA-MG	7.762.087,00	ALOANDIA-GO	1.808.250,19
AGUA BOA-MT	211.441.679,23	ALPERCATA-MG	8.408.274,29
AGUA BRANCA-AL	1.212.909,00	ALPESTRE-RS	14.699.319,60
AGUA BRANCA-PB	1.181.729,05	ALPINOPOLIS-MG	37.700.667,03
AGUA BRANCA-PI	5.227.765,65	ALTA FLORESTA D'OESTE-RO	39.815.535,14
AGUA CLARA-MS	77.151.018,19	ALTA FLORESTA-MT	93.515.585,83
AGUA COMPRIDA-MG	10.110.853,79	ALTAIR-SP	18.263.445,27
AGUA DOCE DO MARANHÃO-MA	178.920,00	ALTAMIRA DO MARANHÃO-MA	1.443.260,00
AGUA DOCE DO NORTE-ES	15.586.403,21	ALTAMIRA DO PARANA-PR	3.205.231,13
AGUA DOCE-SC	520.706.413,32	ALTAMIRA-PA	461.100.513,22
AGUA FRIA DE GOIAS-GO	51.157.444,20	ALTANEIRA-CE	524.753,07
AGUA FRIA-BA	329.003,50	ALTEROSA-MG	9.811.808,79
AGUA LIMPA-GO	1.324.256,39	ALTINHO-PE	3.143.499,44
AGUA NOVA-RN	139.311,74	ALTINOPOLIS-SP	57.857.433,49
AGUA PRETA-PE	4.939.532,54	ALTO ALEGRE DO MARANHÃO-MA	2.098.488,53
AGUA SANTA-RS	26.928.495,77	ALTO ALEGRE DO PARECIS-RO	8.158.514,62
AGUAI-SP	36.753.700,31	ALTO ALEGRE DO PINDARE-MA	2.255.954,34
AGUANIL-MG	8.360.896,70	ALTO ALEGRE-RR	9.858.041,32
AGUAS BELAS-PE	6.391.339,55	ALTO ALEGRE-RS	7.909.304,68
AGUAS DA PRATA-SP	12.299.270,55	ALTO ALEGRE-SP	15.336.500,68
AGUAS DE CHAPECO-SC	17.356.703,25	ALTO ARAGUAIA-MT	21.433.304,38
AGUAS DE LINDOIA-SP	14.369.222,23	ALTO BELA VISTA-SC	5.688.014,55
AGUAS DE SANTA BARBARA-SP	16.034.542,68	ALTO BOA VISTA-MT	29.299.301,96
AGUAS DE SAO PEDRO-SP	1.530.107,52	ALTO CAPARAO-MG	1.167.310,51
AGUAS FORMOSAS-MG	13.079.375,98	ALTO DO RODRIGUES-RN	4.703.988,83
AGUAS FRIAS-SC	61.844.900,45	ALTO FELIZ-RS	5.713.052,48
AGUAS LINDAS DE GOIAS-GO	26.084.832,49	ALTO GARCAS-MT	117.224.884,69
AGUAS MORNAS-SC	8.178.874,69	ALTO HORIZONTE-GO	9.998.163,62
AGUAS VERMELHAS-MG	6.992.176,09	ALTO JEQUITIBA-MG	1.766.298,49
AGUDO-RS	44.371.352,17	ALTO LONGA-PI	1.315.682,15
AGUDOS DO SUL-PR	19.691.298,05	ALTO PARAGUAI-MT	2.949.000,00
AGUDOS-SP	57.307.817,69	ALTO PARAISO DE GOIAS-GO	10.164.671,83
AGUIA BRANCA-ES	7.482.177,74	ALTO PARAISO-PR	12.637.624,93
AGUIARNOPOLIS-TO	1.235.391.177,47	ALTO PARAISO-RO	14.019.698,70
		ALTO PARANA-PR	39.569.978,76

<i>Em Reais</i>		<i>Em Reais</i>	
Município-UF	Valor da Liberação	Município-UF	Valor da Liberação
ALTO PARNAIBA-MA	53.290.050,71	ANGULO-PR	8.523.938,01
ALTO PIQUIRI-PR	41.959.399,03	ANHANGUERA-GO	148.400,00
ALTO RIO DOCE-MG	4.145.012,97	ANHEMBI-SP	13.976.127,72
ALTO RIO NOVO-ES	3.476.198,06	ANHUMAS-SP	2.444.721,64
ALTO SANTO-CE	5.824.329,19	ANICUNS-GO	12.973.908,84
ALTO TAQUARI-MT	269.999.985,84	ANISIO DE ABREU-PI	1.651.796,20
ALTONIA-PR	21.033.258,51	ANITA GARIBALDI-SC	4.556.803,25
ALTOS-PI	8.176.832,49	ANITAPOLIS-SC	1.831.113,49
ALUMINIO-SP	160.120.229,56	ANORI-AM	661.282,31
ALVARAES-AM	834.743,23	ANTA GORDA-RS	38.400.119,11
ALVARENGA-MG	160.579,35	ANTAS-BA	2.048.188,82
ALVARES FLORENCE-SP	15.260.641,72	ANTONINA DO NORTE-CE	2.165.903,92
ALVARES MACHADO-SP	36.111.987,42	ANTONINA-PR	11.966.000,67
ALVARO DE CARVALHO-SP	2.552.283,30	ANTONIO ALMEIDA-PI	8.537.812,06
ALVINLANDIA-SP	3.134.567,45	ANTONIO CARDOSO-BA	3.141.472,20
ALVINOPOLIS-MG	14.818.614,87	ANTONIO CARLOS-MG	10.837.241,21
ALVORADA DE MINAS-MG	336.600,00	ANTONIO CARLOS-SC	31.929.063,89
ALVORADA DO GURGUEIA-PI	1.192.300,00	ANTONIO DIAS-MG	33.690.043,51
ALVORADA DO NORTE-GO	28.880.530,51	ANTONIO GONCALVES-BA	1.078.530,00
ALVORADA DO SUL-PR	32.918.767,31	ANTONIO JOAO-MS	27.385.690,63
ALVORADA D'OESTE-RO	9.398.634,40	ANTONIO MARTINS-RN	168.300,00
ALVORADA-RS	167.970.519,70	ANTONIO OLINTO-PR	18.331.740,13
ALVORADA-TO	51.532.760,43	ANTONIO PRADO DE MINAS-MG	26.112,00
AMAJARI-RR	1.821.285,74	ANTONIO PRADO-RS	113.426.510,26
AMAMBAI-MS	77.497.896,82	APARECIDA DE GOIANIA-GO	849.195.780,62
AMAPA DO MARANHAO-MA	110.925,92	APARECIDA DO RIO DOCE-GO	3.975.944,99
AMAPA-AP	239.280,00	APARECIDA DO RIO NEGRO-TO	16.114.153,21
AMAPORA-PR	8.580.773,60	APARECIDA DO TABOADO-MS	36.620.908,09
AMARAJI-PE	2.319.824,00	APARECIDA D'OESTE-SP	2.989.182,40
AMARAL FERRADOR-RS	2.603.186,51	APARECIDA-PB	265.230,00
AMARALINA-GO	4.105.702,10	APARECIDA-SP	90.007.810,02
AMARANTE DO MARANHAO-MA	8.309.376,49	APERIBE-RJ	5.133.697,68
AMARANTE-PI	3.224.911,69	APIACA-ES	704.597,90
AMARGOSA-BA	7.938.465,19	APIACAS-MT	15.907.007,42
AMELIA RODRIGUES-BA	18.851.037,72	APIAI-SP	42.149.578,77
AMERICA DOURADA-BA	1.181.894,00	APICUM-ACU-MA	408.789,69
AMERICANA-SP	688.325.259,48	APIUNA-SC	57.302.392,32
AMERICANO DO BRASIL-GO	5.083.443,56	APODI-RN	5.580.143,93
AMERICO BRASILIENSE-SP	203.189.067,53	APORA-BA	1.518.312,18
AMERICO DE CAMPOS-SP	3.725.592,00	APORE-GO	8.081.942,62
AMETISTA DO SUL-RS	21.501.003,61	APUAREMA-BA	252.696,28
AMONTADA-CE	68.772.227,15	APUCARANA-PR	273.808.553,45
AMORINOPOLIS-GO	5.126.973,20	APUI-AM	3.766.733,26
AMPARO DE SAO FRANCISCO-SE	1.037.648,11	APUIARES-CE	1.108.808,42
AMPARO DO SERRA-MG	1.439.266,26	AQUIDABA-SE	2.393.851,73
AMPARO-PB	647.879,56	AQUIDAUANA-MS	24.490.075,36
AMPARO-SP	141.458.866,36	AQUIRAZ-CE	66.705.964,18
AMPERE-PR	76.990.702,66	ARABUTA-SC	14.987.247,19
ANADIA-AL	1.257.102,03	ARACAGI-PB	560.245,92
ANAGE-BA	1.373.185,39	ARACAI-MG	2.269.497,40
ANAHY-PR	11.809.285,27	ARACAJU-SE	513.892.781,36
ANAJATUBA-MA	1.894.430,00	ARACARIGUAMA-SP	63.180.619,13
ANALANDIA-SP	15.845.531,93	ARACAS-BA	4.853.504,73
ANAMA-AM	11.093,49	ARACATI-CE	49.519.437,83
ANANAS-TO	10.592.274,24	ARACATU-BA	3.177.163,16
ANANINDEUA-PA	326.354.156,03	ARACATUBA-SP	496.853.786,66
ANAPOLIS-GO	1.024.705.338,72	ARACI-BA	6.881.570,27
ANAPU-PA	6.329.514,88	ARACITABA-MG	73.800,00
ANAPURUS-MA	8.320.128,85	ARACOIABA DA SERRA-SP	30.158.488,50
ANASTACIO-MS	20.328.341,62	ARACOIABA-CE	2.762.555,71
ANAURILANDIA-MS	21.042.677,07	ARACOIABA-PE	779.070,00
ANCHIETA-ES	20.316.926,50	ARACRUZ-ES	404.910.408,42
ANCHIETA-SC	25.714.744,73	ARACUAI-MG	39.439.975,62
ANDARAÍ-BA	603.845,48	ARACU-GO	858.883,90
ANDIRA-PR	86.404.745,18	ARAGARCAS-GO	5.311.687,50
ANDORINHA-BA	950.219,31	ARAGOIANIA-GO	3.612.228,15
ANDRADAS-MG	56.808.364,23	ARAGOMINAS-TO	3.229.897,00
ANDRADINA-SP	357.091.396,79	ARAGUACEMA-TO	8.646.702,30
ANDRE DA ROCHA-RS	19.881.053,14	ARAGUACU-TO	14.849.319,97
ANDRELANDIA-MG	12.178.234,32	ARAGUAIANA-MT	7.925.784,39
ANGATUBA-SP	62.077.049,19	ARAGUAINHA-MT	352.469.099,42
ANGELANDIA-MG	6.275.995,36	ARAGUAINHA-MT	619.033,13
ANGELICA-MS	148.845.773,73	ARAGUANA-MA	1.650.470,74
ANGELIM-PE	872.745,28	ARAGUANA-TO	4.967.288,60
ANGELINA-SC	25.623.425,25	ARAGUAPAZ-GO	13.637.826,22
ANGICAL DO PIAUI-PI	878.088,15	ARAGUARI-MG	345.962.367,89
ANGICAL-BA	4.414.657,48	ARAGUATINS-TO	14.457.542,41
ANGICOS-RN	2.181.288,78	ARAIOSES-MA	2.278.319,90
ANGICO-TO	537.535,35	ARAL MOREIRA-MS	81.861.930,52
ANGRA DOS REIS-RJ	251.372.359,63	ARAMARI-BA	1.967.934,46

<i>Em Reais</i>		<i>Em Reais</i>	
Município-UF	Valor da Liberação	Município-UF	Valor da Liberação
ARAMBARE-RS	11.385.913,10	ASPASIA-SP	958.652,49
ARAME-MA	3.361.559,86	ASSAI-PR	46.662.927,15
ARAMINA-SP	9.155.513,69	ASSARE-CE	4.675.848,55
ARANDU-SP	5.856.271,44	ASSIS BRASIL-AC	368.602,92
ARANTINA-MG	1.569.248,55	ASSIS CHATEAUBRIAND-PR	182.608.333,96
ARAPEI-SP	530.590,00	ASSIS-SP	177.504.157,35
ARAPIRACA-AL	176.423.257,69	ASSUNCAO DO PIAUI-PI	180.000,00
ARAPOEMA-TO	11.404.247,96	ASSUNCAO-PB	655.973,33
ARAPONGA-MG	3.395.438,60	ASTOLFO DUTRA-MG	41.136.795,23
ARAPONGAS-PR	422.171.851,56	ASTORGA-PR	140.662.441,41
ARAPORA-MG	98.269.150,71	ATALAIA-AL	19.865.683,37
ARAPOTI-PR	133.732.878,67	ATALAIA-PR	11.124.946,28
ARAPUA-MG	12.022.882,64	ATALANTA-SC	7.526.847,02
ARAPUA-PR	29.840.479,38	ATALEIA-MG	8.119.045,56
ARAPUTANGA-MT	13.678.336,47	ATIBAIA-SP	364.048.485,18
ARAQUARI-SC	253.251.286,17	ATILIO VIVACQUA-ES	24.416.431,28
ARARANGUA-SC	200.176.579,08	AUGUSTINOPOLIS-TO	7.891.582,12
ARARA-PB	2.056.934,00	AUGUSTO CORREA-PA	1.657.687,80
ARARAQUARA-SP	520.577.056,73	AUGUSTO DE LIMA-MG	2.832.051,60
ARARAS-SP	311.513.445,45	AUGUSTO PESTANA-RS	27.959.723,26
ARARENDA-CE	246.200,00	AUGUSTO SEVERO-RN	387.100,00
ARARICA-RS	14.571.415,75	AUREA-RS	12.345.434,26
ARARI-MA	3.836.596,29	AURELINO LEAL-BA	1.263.782,25
ARARIPE-CE	2.294.624,70	AURIFLAMA-SP	20.364.321,38
ARARIPINA-PE	48.032.603,83	AURILANDIA-GO	890.647,56
ARARUAMA-RJ	122.494.643,31	AURORA DO PARA-PA	2.643.241,06
ARARUNA-PB	985.224,46	AURORA DO TOCANTINS-TO	471.167,50
ARARUNA-PR	67.649.053,92	AURORA-CE	4.893.324,02
ARATACA-BA	1.387.054,05	AURORA-SC	53.000.146,13
ARATIBA-RS	17.293.637,06	AUTAZES-AM	687.800,00
ARATUBA-CE	878.280,00	AVAI-SP	8.691.776,82
ARATUIPE-BA	222.292,60	AVANHANDAVA-SP	31.767.948,29
ARAUÁ-SE	2.964.073,60	AVARE-SP	162.628.300,91
ARAUCARIA-PR	668.051.577,62	AVEIRO-PA	79.840,00
ARAUJOS-MG	9.603.801,87	AVELINO LOPES-PI	41.372,40
ARAXÁ-MG	310.837.918,15	AVELINOPOLIS-GO	8.336.603,22
ARCEBURGO-MG	7.591.536,11	AXIXA DO TOCANTINS-TO	831.128,40
ARCO-IRIS-SP	2.977.154,60	AXIXA-MA	633.900,00
ARCOS-MG	230.346.772,92	BABACULANDIA-TO	28.978.987,83
ARCOVERDE-PE	45.193.359,21	BACABAL-MA	55.628.190,39
AREADO-MG	8.497.963,38	BACABEIRA-MA	36.014.878,91
AREAL-RJ	21.965.599,17	BACURI-MA	601.773,19
AREALVA-SP	10.884.076,93	BADY BASSITT-SP	51.041.390,08
AREIA BRANCA-RN	27.226.858,73	BAEPENDI-MG	16.984.073,45
AREIA BRANCA-SE	5.000.672,25	BAGE-RS	201.654.434,30
AREIAL-PB	1.251.033,00	BAGRE-PA	29.797,04
AREIA-PB	3.085.326,41	BAIA DA TRAIÇAO-PB	112.350,00
AREIAS-SP	652.964,87	BAIA FORMOSA-RN	102.134.101,25
AREIOPOLIS-SP	13.217.611,65	BAIANOPOLIS-BA	20.721.758,24
ARENAPOLIS-MT	16.375.674,25	BAIAO-PA	1.484.615,60
ARENOPOLIS-GO	7.105.605,01	BAIXA GRANDE DO RIBEIRO-PI	172.503.951,48
ARES-RN	2.511.652,62	BAIXA GRANDE-BA	995.204,80
ARGIRITA-MG	1.185.559,44	BAIXO-CE	209.250,00
ARICANDUVA-MG	247.874,00	BAIXO GUANDU-ES	47.579.247,74
ARINOS-MG	24.045.794,40	BALBINOS-SP	643.764,97
ARIPUANA-MT	141.950.749,74	BALDIM-MG	18.578.390,72
ARIQUEMES-RO	151.364.008,18	BALIZA-GO	2.779.450,00
ARIRANHA DO IVAI-PR	11.040.633,19	BALNEARIO ARROIO DO SILVA-SC	6.081.014,79
ARIRANHA-SP	128.965.173,66	BALNEARIO BARRA DO SUL-SC	12.367.227,10
ARMAÇÃO DE BUZIOS-RJ	11.801.770,11	BALNEARIO CAMBORIU-SC	108.180.046,29
ARMAZEM-SC	45.776.454,40	BALNEARIO GAIVOTA-SC	5.635.037,50
ARNEIROZ-CE	479.046,26	BALNEARIO PICARRAS-SC	54.621.685,72
AROAZES-PI	393.322,50	BALNEARIO PINHAL-RS	2.662.119,13
AROEIRAS-PB	1.114.634,93	BALNEARIO RINCAO-SC	773.166,00
ARRAIAL DO CABO-RJ	5.413.647,67	BALSA NOVA-PR	164.693.439,78
ARRAIAL-PI	617.200,00	BALSAMO-SP	13.318.643,43
ARRAIAS-TO	74.291.435,20	BALSAS-MA	321.186.070,23
ARROIO DO MEIO-RS	109.790.034,79	BAMBUI-MG	159.214.891,68
ARROIO DO PADRE-RS	4.204.497,29	BANABUIU-CE	1.655.840,74
ARROIO DO SAL-RS	4.736.444,15	BANANAL-SP	2.820.837,10
ARROIO DO TIGRE-RS	27.786.837,03	BANANEIRAS-PB	1.681.368,53
ARROIO DOS RATOS-RS	10.958.326,34	BANDEIRA DO SUL-MG	2.666.988,35
ARROIO GRANDE-RS	76.184.503,00	BANDEIRA-MG	1.171.836,00
ARROIO TRINTA-SC	43.365.322,27	BANDEIRANTES DO TOCANTINS-TO	13.730.989,05
ARTUR NOGUEIRA-SP	52.511.275,47	BANDEIRANTE-SC	19.046.165,96
ARUANA-GO	20.732.270,76	BANDEIRANTES-MS	30.973.476,05
ARUJA-SP	368.603.720,34	BANDEIRANTES-PR	24.300.551,19
ARVOREDO-SC	3.412.488,35	BANNACH-PA	3.379.195,60
ARVOREZINHA-RS	29.223.227,14	BANZAE-BA	827.498,89
ASCURRA-SC	14.191.208,51	BARAO DE ANTONINA-SP	1.166.122,03

<i>Em Reais</i>		<i>Em Reais</i>	
Município-UF	Valor da Liberação	Município-UF	Valor da Liberação
BARAO DE COCAIS-MG	24.468.667,58	BEBERIBE-CE	24.715.405,53
BARAO DE COTEGIPE-RS	31.302.535,95	BELA CRUZ-CE	6.108.811,47
BARAO DE GRAJAU-MA	7.128.605,42	BELA VISTA DA CAROBA-PR	3.212.851,56
BARAO DE MELGACO-MT	959.876,00	BELA VISTA DE GOIAS-GO	81.517.764,36
BARAO DE MONTE ALTO-MG	912.191,25	BELA VISTA DE MINAS-MG	12.707.109,52
BARAO DO TRIUNFO-RS	5.531.869,35	BELA VISTA DO MARANHAO-MA	2.395.963,34
BARAO-RS	31.696.221,40	BELA VISTA DO PARAISO-PR	59.463.849,14
BARAUNA-PB	378.829,62	BELA VISTA DO PIAUI-PI	381.200,00
BARAUNA-RN	138.963.012,93	BELA VISTA DO TOLDO-SC	14.007.271,54
BARBACENA-MG	94.876.324,40	BELA VISTA-MS	32.761.164,81
BARBALHA-CE	19.332.757,94	BELEM DE MARIA-PE	833.700,00
BARBOSA FERRAZ-PR	16.818.029,43	BELEM DE SAO FRANCISCO-PE	4.387.146,41
BARBOSA-SP	2.445.190,43	BELEM DO BREJO DO CRUZ-PB	666.220,00
BARCARENA-PA	122.161.530,30	BELEM-AL	7.411.613,25
BARCELOS-AM	687.168,94	BELEM-PA	1.245.137.608,14
BARIRI-SP	86.068.408,27	BELEM-PB	3.683.783,54
BARRA BONITA-SC	4.042.418,37	BELFORD ROXO-RJ	140.070.152,78
BARRA BONITA-SP	153.395.414,72	BELMIRO BRAGA-MG	2.909.530,00
BARRA DA ESTIVA-BA	9.802.339,14	BELMONTE-BA	3.563.209,29
BARRA D'ALCANTARA-PI	289.954,00	BELMONTE-SC	14.908.894,27
BARRA DE GUABIRABA-PE	3.395.638,07	BELO CAMPO-BA	3.133.324,50
BARRA DE SANTA ROSA-AL	4.664.391,30	BELO HORIZONTE-MG	7.119.013.196,46
BARRA DE SANTANA-PB	372.785,50	BELO JARDIM-PE	145.997.839,17
BARRA DE SANTO ANTONIO-AL	763.970,94	BELO MONTE-AL	436.000,00
BARRA DE SAO FRANCISCO-ES	71.380.832,67	BELO ORIENTE-MG	10.877.100,06
BARRA DE SAO MIGUEL-AL	2.183.537,37	BELO VALE-MG	13.789.958,82
BARRA DE SAO MIGUEL-PB	168.100,00	BELTERRA-PA	3.131.283,95
BARRA DO BUGRES-MT	99.337.835,09	BENEDITINOS-PI	863.300,00
BARRA DO CHAPEU-SP	3.251.305,45	BENEDITO LEITE-MA	3.648.082,28
BARRA DO CHOCA-BA	11.061.987,42	BENEDITO NOVO-SC	37.013.805,20
BARRA DO CORDA-MA	29.165.252,61	BENEVIDES-PA	135.908.064,35
BARRA DO GARCAS-MT	110.271.233,44	BENJAMIN CONSTANT DO SUL-RS	1.098.692,00
BARRA DO GUARITA-RS	1.438.781,58	BENJAMIN CONSTANT-AM	38.470,11
BARRA DO JACARE-PR	7.319.582,90	BENTO DE ABREU-SP	5.751.632,47
BARRA DO MENDES-BA	2.043.986,87	BENTO FERNANDES-RN	94.191,75
BARRA DO OURO-TO	5.307.678,79	BENTO GONCALVES-RS	766.717.456,57
BARRA DO PIRAI-RJ	92.742.633,89	BEQUIMAO-MA	3.513.551,67
BARRA DO QUARAI-RS	21.593.363,46	BERILO-MG	3.684.061,37
BARRA DO RIBEIRO-RS	24.494.011,07	BERIZAL-MG	500.687,94
BARRA DO RIO AZUL-RS	4.381.003,92	BERNARDINO DE CAMPOS-SP	25.139.081,92
BARRA DO ROCHA-BA	334.890,40	BERNARDO DO MEARIM-MA	1.041.694,91
BARRA DO TURVO-SP	679.252,00	BERNARDO SAYAO-TO	2.632.268,90
BARRA DOS COQUEIROS-SE	4.341.946,56	BERTIOGA-SP	18.866.628,06
BARRA FUNDA-RS	28.662.826,20	BERTOLINIA-PI	1.582.363,55
BARRA LONGA-MG	1.365.921,22	BERTOPOLIS-MG	469.910,00
BARRA MANSA-RJ	239.933.464,47	BERURI-AM	345.716,49
BARRA VELHA-SC	45.382.512,28	BETANIA DO PIAUI-PI	187.500,00
BARRA-BA	3.885.916,65	BETANIA-PE	228.747,55
BARRACAO-PR	84.111.042,83	BETIM-MG	2.347.340.335,27
BARRACAO-RS	27.605.695,76	BEZERROS-PE	28.926.958,18
BARRAS-PI	5.545.809,76	BIAS FORTES-MG	756.070,00
BARREIRA-CE	2.578.515,89	BICAS-MG	6.379.371,16
BARREIRAS DO PIAUI-PI	27.086.111,36	BIGUACU-SC	184.104.343,74
BARREIRAS-BA	471.119.123,16	BILAC-SP	14.105.129,99
BARREIRINHA-AM	167.305,15	BIQUINHAS-MG	2.448.493,05
BARREIRINHAS-MA	7.702.233,06	BIRIGUI-SP	205.225.960,14
BARREIROS-PE	21.661.883,95	BIRITIBA-MIRIM-SP	12.971.220,90
BARRETOS-SP	305.808.838,65	BIRITINGA-BA	472.858,33
BARRINHA-SP	24.735.838,59	BITURUNA-PR	61.667.399,88
BARRO ALTO-BA	1.748.679,01	BLUMENAU-SC	1.023.688.596,44
BARRO ALTO-GO	386.767.070,71	BOA ESPERANCA DO IGUACU-PR	11.943.418,59
BARRO DURO-PI	746.800,00	BOA ESPERANCA DO SUL-SP	15.398.558,81
BARRO PRETO-BA	9.538,49	BOA ESPERANCA-ES	10.775.292,43
BARROCAS-BA	1.135.623,68	BOA ESPERANCA-MG	86.711.751,58
BARRO-CE	2.043.426,71	BOA ESPERANCA-PR	40.401.686,13
BARROLANDIA-TO	3.524.383,29	BOA NOVA-BA	1.811.075,18
BARROQUINHA-CE	1.472.452,36	BOA VENTURA DE SAO ROQUE-PR	51.508.366,93
BARROS CASSAL-RS	17.492.660,93	BOA VENTURA-PB	96.000,00
BARROSO-MG	132.818.625,13	BOA VIAGEM-CE	22.368.246,24
BARUERI-SP	3.563.309.479,44	BOA VISTA DA APARECIDA-PR	10.084.218,01
BASTOS-SP	68.903.448,24	BOA VISTA DAS MISSOES-RS	22.257.784,01
BATAGUASSU-MS	14.053.219,10	BOA VISTA DO BURICA-RS	22.707.700,43
BATALHA-AL	1.266.441,76	BOA VISTA DO CADEADO-RS	60.309.209,51
BATALHA-PI	421.717,92	BOA VISTA DO GURUPI-MA	294.858,99
BATATAIS-SP	302.924.625,12	BOA VISTA DO INCRA-RS	36.322.347,05
BATAYPORA-MS	49.336.022,09	BOA VISTA DO RAMOS-AM	128.124,35
BATURITE-CE	5.831.547,52	BOA VISTA DO SUL-RS	16.195.756,94
BAURU-SP	611.941.576,41	BOA VISTA DO TUPIM-BA	2.159.166,78
BAYEUX-PB	47.328.489,76	BOA VISTA-PB	2.523.121,49
BEBEDOURO-SP	261.115.296,83	BOA VISTA-RR	188.205.972,84

<i>Em Reais</i>		<i>Em Reais</i>	
Município-UF	Valor da Liberação	Município-UF	Valor da Liberação
BOCA DA MATA-AL	8.249.853,17	BOTELHOS-MG	5.885.295,60
BOCA DO ACRE-AM	3.785.244,04	BOTUCATU-SP	607.013.811,17
BOCAINA DE MINAS-MG	552.196,69	BOTUMIRIM-MG	2.678.696,39
BOCAINA DO SUL-SC	1.179.950,00	BOTUPORA-BA	3.133.439,00
BOCAINA-PI	244.800,00	BOTUVERA-SC	83.506.449,45
BOCAINA-SP	34.543.285,85	BOZANO-RS	13.019.726,97
BOCAIUVA DO SUL-PR	37.444.461,71	BRACO DO NORTE-SC	151.003.824,98
BOCAIUVA-MG	113.912.166,70	BRACO DO TROMBUDO-SC	34.982.045,75
BODOCO-PE	5.271.549,71	BRAGANCA PAULISTA-SP	300.015.986,12
BODOQUENA-MS	7.014.266,31	BRAGANCA-PA	14.798.397,40
BODO-RN	1.664.556,28	BRAGANEY-PR	32.874.636,92
BOFETE-SP	13.886.304,33	BRAGA-RS	21.748.689,02
BOITUVA-SP	274.553.441,95	BRANQUINHA-AL	516.680,00
BOM CONSELHO-PE	19.099.719,86	BRAS PIRES-MG	2.550.593,86
BOM DESPACHO-MG	97.831.987,59	BRASIL NOVO-PA	5.435.273,27
BOM JARDIM DA SERRA-SC	329.034.777,16	BRASILANDIA DE MINAS-MG	32.198.658,56
BOM JARDIM DE GOIAS-GO	8.080.497,52	BRASILANDIA DO SUL-PR	35.690.162,36
BOM JARDIM DE MINAS-MG	1.555.614,34	BRASILANDIA DO TOCANTINS-TO	4.741.824,43
BOM JARDIM-MA	12.481.386,47	BRASILANDIA-MS	14.189.798,72
BOM JARDIM-PE	5.574.667,82	BRASILEIA-AC	12.315.028,82
BOM JARDIM-RJ	81.277.546,22	BRASILEIRA-PI	752.798,69
BOM JESUS DA LAPA-BA	29.975.151,90	BRASILIA DE MINAS-MG	29.124.803,52
BOM JESUS DA PENHA-MG	11.164.671,61	BRASILIA-DF	8.190.766.027,82
BOM JESUS DA SERRA-BA	41.543,00	BRASNORTE-MT	161.782.415,30
BOM JESUS DAS SELVAS-MA	8.530.253,07	BRASOPOLIS-MG	5.267.397,24
BOM JESUS DE GOIAS-GO	95.450.721,36	BRAUNAS-MG	1.681.911,78
BOM JESUS DO AMPARO-MG	6.094.728,82	BRAUNA-SP	7.901.563,07
BOM JESUS DO ARAGUAIA-MT	40.760.226,21	BRAZABRANTES-GO	10.085.474,04
BOM JESUS DO GALHO-MG	9.381.648,40	BREJAO-PE	2.635.982,00
BOM JESUS DO ITABAPOANA-RJ	15.412.359,67	BREJETUBA-ES	4.708.874,66
BOM JESUS DO NORTE-ES	4.107.048,91	BREJINHO DE NAZARE-TO	17.637.932,60
BOM JESUS DO OESTE-SC	21.024.724,49	BREJINHO-PE	458.215,59
BOM JESUS DO SUL-PR	3.053.582,97	BREJINHO-RN	769.226,77
BOM JESUS DO TOCANTINS-PA	38.260.604,08	BREJO ALEGRE-SP	66.215.978,71
BOM JESUS DO TOCANTINS-TO	4.167.214,31	BREJO DA MADRE DE DEUS-PE	2.695.412,42
BOM JESUS DOS PERDOES-SP	30.396.806,46	BREJO DE AREIA-MA	243.000,00
BOM JESUS-PB	43.171,50	BREJO DO CRUZ-PB	2.305.171,38
BOM JESUS-PI	43.791.798,05	BREJO DO PIAUI-PI	82.286,61
BOM JESUS-RN	310.888,45	BREJO GRANDE DO ARAGUAIA-PA	9.039.377,17
BOM JESUS-RS	53.948.311,51	BREJO GRANDE-SE	92.068,25
BOM JESUS-SC	16.989.815,38	BREJO SANTO-CE	12.251.195,90
BOM LUGAR-MA	1.136.692,70	BREJOES-BA	2.125.681,81
BOM PRINCIPIO DO PIAUI-PI	1.347.542,48	BREJOLANDIA-BA	1.188.008,92
BOM PRINCIPIO-RS	78.859.365,10	BREJO-MA	10.091.829,41
BOM PROGRESSO-RS	2.891.034,41	BREU BRANCO-PA	17.852.119,87
BOM REPOUSO-MG	5.930.845,28	BREVES-PA	790.194,81
BOM RETIRO DO SUL-RS	21.115.328,88	BRITANIA-GO	7.528.885,92
BOM RETIRO-SC	17.249.492,66	BROCHIER-RS	18.717.520,16
BOM SUCESSO DE ITARARE-SP	10.150.982,62	BRODOWSKI-SP	28.648.756,73
BOM SUCESSO DO SUL-PR	54.445.553,67	BROTAS DE MACAUBAS-BA	1.014.020,58
BOM SUCESSO-MG	10.748.690,34	BROTAS-SP	167.857.414,58
BOM SUCESSO-PB	36.000,00	BRUMADINHO-MG	100.308.078,58
BOM SUCESSO-PR	9.158.848,04	BRUMADO-BA	100.915.779,84
BOMBINHAS-SC	7.166.042,35	BRUNOPOLIS-SC	10.648.610,92
BONFIM DO PIAUI-PI	49.203,06	BRUSQUE-SC	981.180.098,56
BONFIM-MG	7.284.782,49	BUENO BRANDAO-MG	10.443.631,82
BONFIM-RR	7.265.629,24	BUENOPOLIS-MG	4.161.703,23
BONFINOPOLIS DE MINAS-MG	53.928.108,42	BUENOS AIRES-PE	3.263.937,97
BONFINOPOLIS-GO	3.030.602,60	BUERAREMA-BA	1.869.508,57
BONINAL-BA	2.508.833,30	BUGRE-MG	235.680,00
BONITO DE MINAS-MG	854.100,00	BUIQUE-PE	10.060.745,61
BONITO DE SANTA FE-PB	998.892,85	BUJARI-AC	1.166.441,29
BONITO-BA	3.006.112,49	BUJARU-PA	1.465.785,55
BONITO-MS	35.650.640,92	BURI-SP	71.007.554,50
BONITO-PA	14.649.274,29	BURITAMA-SP	21.533.096,14
BONITO-PE	11.671.002,25	BURITI ALEGRE-GO	14.680.187,73
BONOPOLIS-GO	9.013.544,70	BURITI BRAVO-MA	2.832.454,80
BOQUEIRAO DO LEAO-RS	7.883.905,88	BURITI DE GOIAS-GO	689.616,27
BOQUEIRAO-PB	10.105.925,65	BURITI DO TOCANTINS-TO	1.481.776,49
BOQUIM-SE	9.029.046,30	BURITI DOS LOPES-PI	1.011.085,00
BOQUIRA-BA	1.285.034,70	BURITI DOS MONTES-PI	140.400,00
BORACEIA-SP	25.377.917,63	BURITICUPU-MA	22.514.046,65
BORA-SP	8.113.768,00	BURITI-MA	4.421.796,24
BORBA-AM	1.109.241,07	BURITINOPOLIS-GO	649.159,00
BORBOREMA-PB	1.736.633,42	BURITIRAMA-BA	456.148,63
BORBOREMA-SP	33.761.156,23	BURITIRAMA-MA	2.382.737,00
BORDA DA MATA-MG	19.650.028,42	BURITIS-MG	155.256.504,11
BOREBI-SP	3.986.781,82	BURITIS-RO	21.089.600,81
BORRAZOPOLIS-PR	30.950.742,49	BURITIZAL-SP	165.639.204,85
BOSSOROCA-RS	45.296.575,20	BURITIZEIRO-MG	42.301.867,75

<i>Em Reais</i>		<i>Em Reais</i>	
Município-UF	Valor da Liberação	Município-UF	Valor da Liberação
BUTIA-RS	31.903.556,65	CAJUEIRO DA PRAIA-PI	400.000,00
CAAPORA-PB	5.721.982,37	CAJUEIRO-AL	1.015.779,83
CAARAPO-MS	412.600.735,80	CAJURI-MG	3.621.372,30
CAATIBA-BA	1.279.922,70	CAJURU-SP	66.328.891,54
CABACEIRAS DO PARAGUACU-BA	3.372.261,61	CALCADO-PE	420.514,48
CABACEIRAS-PB	178.000,00	CALCOENE-AP	262.830,14
CABECEIRA GRANDE-MG	43.400.806,00	CALDAS BRANDAO-PB	4.195.694,50
CABECEIRAS DO PIAUI-PI	210.366,90	CALDAS NOVAS-GO	51.166.417,86
CABECEIRAS-GO	33.891.074,78	CALDAS-MG	11.271.540,32
CABELO-PE	127.098.294,70	CALDAZINHA-GO	899.426,33
CABIXI-RO	12.692.178,97	CALDEIRAO GRANDE DO PIAUI-PI	232.000,00
CABO DE SANTO AGOSTINHO-PE	318.880.131,64	CALDEIRAO GRANDE-BA	481.377,20
CABO FRIO-RJ	53.517.857,46	CALIFORNIA-PR	14.579.483,21
CABO VERDE-MG	8.016.610,67	CALMON-SC	3.655.892,81
CABRALIA PAULISTA-SP	5.958.754,57	CALUMBI-PE	688.999,98
CABREUVA-SP	144.454.598,76	CAMACAN-BA	10.852.056,29
CABROBO-PE	4.901.950,68	CAMACARI-BA	1.720.053.809,71
CACADOR-SC	400.474.081,68	CAMACHO-MG	2.358.121,00
CACAPAVA DO SUL-RS	96.131.926,88	CAMALAU-PB	969.745,00
CACAPAVA-SP	108.397.241,05	CAMAMU-BA	1.164.099,04
CACAULANDIA-RO	5.998.885,93	CAMANDUCAIA-MG	59.748.097,63
CACEQUI-RS	46.751.293,86	CAMAPUA-MS	49.729.508,77
CACERES-MT	226.427.008,18	CAMAQUA-RS	176.569.158,26
CACHOEIRA ALTA-GO	6.936.419,92	CAMARAGIBE-PE	42.613.158,74
CACHOEIRA DA PRATA-MG	2.901.041,84	CAMARGO-RS	40.335.210,85
CACHOEIRA DE GOIAS-GO	1.510.737,65	CAMBARA DO SUL-RS	11.234.872,59
CACHOEIRA DE MINAS-MG	14.388.312,39	CAMBARA-PR	68.739.312,75
CACHOEIRA DE PAJEU-MG	1.204.518,93	CAMBE-PR	268.485.250,49
CACHOEIRA DO ARARI-PA	98.400,00	CAMBIRA-PR	20.019.482,04
CACHOEIRA DO PIRIA-PA	478.182,14	CAMBORIU-SC	81.965.813,62
CACHOEIRA DO SUL-RS	268.750.060,55	CAMBUCI-RJ	5.524.288,91
CACHOEIRA DOS INDIOS-PB	3.276.140,24	CAMBUI-MG	50.441.780,59
CACHOEIRA DOURADA-GO	50.351.513,96	CAMBUQUIRA-MG	9.297.569,74
CACHOEIRA DOURADA-MG	3.200.982,92	CAMETA-PA	5.572.038,12
CACHOEIRA GRANDE-MA	129.600,00	CAMOCIM DE SAO FELIX-PE	1.393.145,90
CACHOEIRA PAULISTA-SP	55.381.860,01	CAMOCIM-CE	11.107.671,34
CACHOEIRA-BA	3.457.526,24	CAMPANARIO-MG	1.576.348,97
CACHOEIRAS DE MACACU-RJ	36.790.763,52	CAMPANHA-MG	31.062.997,55
CACHOEIRINHA-PE	3.265.623,78	CAMPESTRE DA SERRA-RS	20.474.831,74
CACHOEIRINHA-RS	347.016.020,79	CAMPESTRE DE GOIAS-GO	3.680.654,14
CACHOEIRINHA-TO	1.755.200,00	CAMPESTRE DO MARANHAO-MA	2.434.062,72
CACHOEIRO DE ITAPEMIRIM-ES	522.579.521,21	CAMPESTRE-AL	879.210,00
CACIMBA DE AREIA-PB	116.100,00	CAMPESTRE-MG	24.761.414,95
CACIMBA DE DENTRO-PB	638.331,49	CAMPINA DA LAGOA-PR	90.969.180,13
CACIMBINHAS-AL	858.156,00	CAMPINA DAS MISSOES-RS	11.114.702,80
CACIQUE DOBLE-RS	23.686.077,07	CAMPINA DO MONTE ALEGRE-SP	10.612.043,34
CACOAL-RO	101.506.341,70	CAMPINA DO SIMAO-PR	18.029.312,61
CACONDE-SP	16.891.400,73	CAMPINA GRANDE DO SUL-PR	93.470.920,64
CACU-GO	146.593.558,83	CAMPINA GRANDE-PB	509.878.040,71
CACULE-BA	22.482.888,66	CAMPINA VERDE-MG	35.126.298,15
CAEM-BA	226.621,19	CAMPINACU-GO	1.390.472,50
CAETANOPOLIS-MG	9.679.867,75	CAMPINAPOLIS-MT	12.674.809,94
CAETANOS-BA	3.272.782,90	CAMPINAS DO PIAUI-PI	418.360,00
CAETE-MG	22.141.060,75	CAMPINAS DO SUL-RS	32.332.688,91
CAETES-PE	2.218.729,85	CAMPINAS-SP	4.871.606.264,03
CAETITE-BA	124.827.999,48	CAMPINORTE-GO	29.974.694,50
CAFARNAUM-BA	2.860.627,85	CAMPO ALEGRE DE GOIAS-GO	57.436.998,03
CAFEARA-PR	7.912.597,77	CAMPO ALEGRE DE LOURDES-BA	2.482.579,58
CAFELANDIA-PR	233.811.221,47	CAMPO ALEGRE-AL	5.930.891,40
CAFELANDIA-SP	31.024.700,67	CAMPO ALEGRE-SC	38.471.711,24
CAFEZAL DO SUL-PR	7.177.425,20	CAMPO AZUL-MG	644.674,06
CAIABU-SP	1.587.090,89	CAMPO BELO DO SUL-SC	16.184.960,50
CAIANA-MG	3.789.928,73	CAMPO BELO-MG	79.790.337,76
CAIAPONIA-GO	71.514.244,92	CAMPO BOM-RS	200.632.034,66
CAIBATE-RS	21.698.081,73	CAMPO BONITO-PR	15.876.666,55
CAIBI-SC	81.197.268,50	CAMPO DE SANTANA-PB	29.217,81
CAICARA DO NORTE-RN	173.968,76	CAMPO DO BRITO-SE	8.256.406,07
CAICARA-PB	507.939,38	CAMPO DO MEIO-MG	19.694.902,53
CAICARA-RS	13.017.175,07	CAMPO DO TENENTE-PR	24.058.608,45
CAICO-RN	55.686.364,90	CAMPO ERE-SC	62.121.879,17
CAIEIRAS-SP	232.843.637,58	CAMPO FLORIDO-MG	72.014.883,24
CAIRU-BA	2.654.930,25	CAMPO FORMOSO-BA	10.722.462,72
CAIUA-SP	3.988.048,15	CAMPO GRANDE DO PIAUI-PI	399.390,37
CAJAMAR-SP	470.477.583,05	CAMPO GRANDE-AL	4.723.678,74
CAJARI-MA	798.735,70	CAMPO GRANDE-MS	1.526.760.328,33
CAJATI-SP	65.591.066,18	CAMPO LARGO DO PIAUI-PI	144.700,00
CAJAZEIRAS DO PIAUI-PI	107.000,00	CAMPO LARGO-PR	273.254.975,19
CAJAZEIRAS-PB	30.502.542,60	CAMPO LIMPO DE GOIAS-GO	6.617.498,88
CAJAZEIRINHAS-PB	373.912,00	CAMPO LIMPO PAULISTA-SP	1.089.226.492,81
CAJOBI-SP	10.877.516,96	CAMPO MAGRO-PR	20.204.803,58

<i>Em Reais</i>		<i>Em Reais</i>	
Município-UF	Valor da Liberação	Município-UF	Valor da Liberação
CAMPO MAIOR-PI	11.110.540,61	CAPELA NOVA-MG	1.421.900,00
CAMPO MOURAO-PR	440.278.002,21	CAPELA-AL	4.332.825,30
CAMPO NOVO DE RONDONIA-RO	3.233.682,28	CAPELA-SE	21.822.408,92
CAMPO NOVO DO PARECIS-MT	418.721.912,20	CAPELINHA-MG	50.592.122,13
CAMPO NOVO-RS	39.518.984,87	CAPETINGA-MG	11.790.454,09
CAMPO REDONDO-RN	1.500.000,00	CAPIM BRANCO-MG	2.264.406,74
CAMPO VERDE-MT	563.638.810,96	CAPIM GROSSO-BA	19.937.530,27
CAMPOS ALTOS-MG	35.135.854,82	CAPIM-PB	160.952,00
CAMPOS BELOS-GO	7.437.184,90	CAPINOPOLIS-MG	40.407.470,92
CAMPOS BORGES-RS	12.870.106,81	CAPINZAL DO NORTE-MA	1.204.712,00
CAMPOS DE JULIO-MT	124.038.207,36	CAPINZAL-SC	72.117.307,69
CAMPOS DO JORDAO-SP	15.875.909,09	CAPISTRANO-CE	354.505,43
CAMPOS DOS GOYTACAZES-RJ	350.427.367,06	CAPITAO ANDRADE-MG	1.675.890,00
CAMPOS GERAIS-MG	43.174.714,17	CAPITAO DE CAMPOS-PI	962.350,00
CAMPOS LINDOS-TO	53.696.785,87	CAPITAO ENEAS-MG	76.532.327,44
CAMPOS NOVOS PAULISTA-SP	15.736.525,88	CAPITAO LEONIDAS MARQUES-PR	31.456.010,18
CAMPOS NOVOS-SC	765.132.618,82	CAPITAO POCO-PA	25.685.796,65
CAMPOS SALES-CE	5.097.754,49	CAPITAO-RS	2.555.572,63
CAMPOS VERDES-GO	1.113.360,80	CAPITOLIO-MG	13.708.424,06
CAMUTANGA-PE	22.338.418,12	CAPIVARI DE BAIXO-SC	55.767.783,21
CANA VERDE-MG	2.455.030,39	CAPIVARI DO SUL-RS	30.649.763,97
CANAA DOS CARAJAS-PA	71.157.356,20	CAPIVARI-SP	132.696.842,40
CANAA-MG	943.372,77	CAPIXABA-AC	953.111,78
CANABRAVA DO NORTE-MT	7.967.746,29	CAPOEIRAS-PE	3.159.751,92
CANANEIA-SP	3.793.186,23	CAPUTIRA-MG	3.141.322,29
CANAPI-AL	603.500,19	CARAA-RS	3.177.897,95
CANAPOLIS-BA	1.127.105,15	CARACARAI-RR	5.133.440,41
CANAPOLIS-MG	41.167.191,98	CARACOL-MS	6.733.956,93
CANARANA-BA	6.919.957,82	CARACOL-PI	960.500,00
CANARANA-MT	227.424.381,37	CARAGUATATUBA-SP	49.261.558,07
CANAS-SP	9.803.955,89	CARAIBAS-BA	1.815.447,37
CANAVIEIRA-PI	150.000,00	CARAI-MG	6.429.146,26
CANAVIEIRAS-BA	3.264.845,88	CARAMBEI-PR	176.000.477,82
CANDEAL-BA	269.952,35	CARANAIBA-MG	401.050,00
CANDEIAS DO JAMARI-RO	8.646.558,21	CARANDAI-MG	78.734.947,73
CANDEIAS-BA	436.748.884,79	CARANGOLA-MG	14.551.963,84
CANDEIAS-MG	42.146.092,10	CARAPEBUS-RJ	3.089.740,16
CANDELARIA-RS	49.658.502,96	CARAPICUIBA-SP	285.875.619,12
CANDIBA-BA	3.251.105,10	CARATINGA-MG	119.394.047,66
CANDIDO DE ABREU-PR	33.077.005,21	CARAUARI-AM	107.314,89
CANDIDO GODOI-RS	15.890.317,49	CARAUBAS DO PIAUI-PI	298.115,43
CANDIDO MENDES-MA	526.511,88	CARAUBAS-RN	4.179.845,64
CANDIDO MOTA-SP	101.275.829,76	CARAVELAS-BA	16.578.911,32
CANDIDO RODRIGUES-SP	3.176.762,57	CARAZINHO-RS	220.341.872,62
CANDIDO SALES-BA	4.693.761,22	CARBONITA-MG	4.718.103,48
CANDIOTA-RS	27.477.360,92	CARDEAL DA SILVA-BA	1.287.648,00
CANDOI-PR	90.459.645,86	CARDOSO MOREIRA-RJ	4.453.209,71
CANELA-RS	36.743.088,87	CARDOSO-SP	15.201.204,91
CANELINHA-SC	42.489.808,56	CAREACU-MG	5.855.844,56
CANGUARETAMA-RN	6.314.279,30	CAREIRO-AM	553.327,50
CANGUCU-RS	109.685.413,22	CARIACICA-ES	932.313.928,04
CANHOPA-SE	341.100,00	CARIDADE DO PIAUI-PI	139.103,04
CANHOTINHO-PE	1.931.320,45	CARIDADE-CE	981.850,00
CANINDE DE SAO FRANCISCO-SE	4.265.527,89	CARINHANHA-BA	2.793.726,17
CANINDE-CE	17.931.132,64	CARIRA-SE	18.420.354,27
CANITAR-SP	1.574.412,00	CARIRE-CE	1.327.360,00
CANOAS-RS	1.792.304.989,43	CARIRI DO TOCANTINS-TO	20.827.922,68
CANOINHAS-SC	181.848.798,45	CARIRIACU-CE	2.802.163,16
CANSANCAO-BA	7.547.873,85	CARIUS-CE	7.312.276,38
CANTAGALO-MG	1.310.557,33	CARLINDA-MT	16.752.592,51
CANTAGALO-PR	33.148.113,17	CARLOPOLIS-PR	16.426.121,56
CANTAGALO-RJ	13.585.636,69	CARLOS BARBOSA-RS	195.898.514,60
CANTANHEDE-MA	986.975,08	CARLOS CHAGAS-MG	21.018.164,28
CANTA-RR	521.044,44	CARLOS GOMES-RS	2.917.196,84
CANTO DO BURITI-PI	4.054.704,14	CARMESIA-MG	120.277.129,96
CANUDOS DO VALE-RS	1.892.312,86	CARMO DA CACHOEIRA-MG	25.355.377,55
CANUDOS-BA	1.539.591,68	CARMO DA MATA-MG	18.265.365,57
CANUTAMA-AM	33.212,61	CARMO DE MINAS-MG	13.701.016,44
CAPANEMA-PA	71.615.549,46	CARMO DO CAJURU-MG	13.855.872,57
CAPANEMA-PR	58.197.284,02	CARMO DO PARANAIBA-MG	85.251.629,21
CAPAO ALTO-SC	8.936.738,52	CARMO DO RIO CLARO-MG	52.499.667,99
CAPAO BONITO DO SUL-RS	32.820.020,74	CARMO DO RIO VERDE-GO	9.684.716,35
CAPAO BONITO-SP	86.678.830,75	CARMOLANDIA-TO	2.141.495,80
CAPAO DA CANOA-RS	26.614.132,53	CARMOPOLIS DE MINAS-MG	15.857.132,59
CAPAO DO CIPO-RS	73.161.816,44	CARMOPOLIS-SE	6.643.037,31
CAPAO DO LEAO-RS	110.805.221,24	CARMO-RJ	8.605.037,68
CAPARAO-MG	1.776.724,89	CARNAIBA-PE	2.264.096,50
CAPELA DE SANTANA-RS	28.169.191,45	CARNAUBA DOS DANTAS-RN	13.173.753,64
CAPELA DO ALTO ALEGRE-BA	3.243.711,30	CARNAUBAIS-RN	138.050,00
CAPELA DO ALTO-SP	16.420.878,76	CARNAUBAL-CE	1.273.003,15

<i>Em Reais</i>		<i>Em Reais</i>	
Município-UF	Valor da Liberação	Município-UF	Valor da Liberação
CARNEIRINHO-MG	47.890.004,06	CENTRO NOVO DO MARANHÃO-MA	3.812.889,08
CARNEIROS-AL	1.405.842,72	CEREJEIRAS-RO	36.445.979,98
CAROEBE-RR	656.127,47	CERES-GO	30.226.876,50
CAROLINA-MA	25.442.739,54	CERQUEIRA CESAR-SP	31.875.472,17
CARPINA-PE	57.517.646,60	CERQUILHO-SP	258.259.242,74
CARRANCAS-MG	8.515.760,93	CERRITO-RS	8.828.878,50
CARRAPATEIRA-PB	112.107,65	CERRO AZUL-PR	14.871.113,39
CARRASCO BONITO-TO	950.670,00	CERRO BRANCO-RS	4.690.411,77
CARUARU-PE	246.048.031,83	CERRO CORA-RN	115.000,00
CARUTAPERA-MA	4.804.864,81	CERRO GRANDE DO SUL-RS	11.296.098,36
CARVALHOPOLIS-MG	1.952.590,80	CERRO GRANDE-RS	4.707.234,90
CARVALHOS-MG	5.319.631,65	CERRO LARGO-RS	51.813.060,35
CASA BRANCA-SP	57.744.569,18	CERRO NEGRO-SC	3.363.492,92
CASA GRANDE-MG	6.444.320,00	CESARIO LANGE-SP	52.966.757,08
CASA NOVA-BA	8.583.733,76	CEU AZUL-PR	83.877.980,98
CASCALHO RICO-MG	7.955.139,00	CEZARINA-GO	30.226.671,68
CASCA-RS	112.104.633,29	CHA DE ALEGRIA-PE	215.100,00
CASCAVEL-CE	34.295.504,14	CHA GRANDE-PE	7.271.630,10
CASCAVEL-PR	1.323.037.385,95	CHA PRETA-AL	443.780,44
CASEARA-TO	21.556.585,88	CHACARA-MG	854.033,11
CASEIROS-RS	25.903.717,71	CHALE-MG	17.734.264,34
CASIMIRO DE ABREU-RJ	21.848.886,84	CHAPADA DA NATIVIDADE-TO	11.929.708,82
CASINHAS-PE	556.963,57	CHAPADA DE AREIA-TO	2.146.761,79
CASSERENGUE-PB	27.469,53	CHAPADA DO NORTE-MG	3.784.870,80
CASSIA DOS COQUEIROS-SP	5.124.510,10	CHAPADA DOS GUIMARAES-MT	48.532.318,82
CASSIA-MG	36.696.444,17	CHAPADA GAUCHA-MG	37.646.173,23
CASSILANDIA-MS	38.282.230,31	CHAPADAO DO CEU-GO	446.792.193,55
CASTANHAL-PA	170.482.792,35	CHAPADAO DO LAGEADO-SC	4.152.273,20
CASTANHEIRA-MT	14.814.821,18	CHAPADAO DO SUL-MS	625.714.840,65
CASTANHEIRAS-RO	3.605.898,03	CHAPADA-RS	87.567.839,34
CASTELANDIA-GO	2.032.201,64	CHAPADINHA-MA	24.474.003,28
CASTELO DO PIAUI-PI	2.520.962,79	CHAPECO-SC	1.131.946.114,10
CASTELO-ES	102.455.251,58	CHARQUEADA-SP	38.860.216,50
CASTILHO-SP	16.021.188,59	CHARQUEADAS-RS	37.068.579,84
CASTRO ALVES-BA	14.402.576,82	CHARRUA-RS	7.062.593,29
CASTRO-PR	678.135.697,07	CHAVAL-CE	500.989,38
CATAGUASES-MG	154.280.773,10	CHAVANTES-SP	4.296.840,74
CATALAO-GO	390.332.845,25	CHIADOR-MG	433.670,28
CATANDUVA-SP	410.684.286,42	CHIAPETA-RS	49.804.953,69
CATANDUVAS-PR	29.727.522,16	CHOPINZINHO-PR	115.055.556,86
CATANDUVAS-SC	94.941.239,57	CHORO-CE	66.000,00
CATARINA-CE	1.230.753,13	CHOROZINHO-CE	11.469.399,94
CATAS ALTAS DA NORUEGA-MG	3.830.376,28	CHORROCHO-BA	607.877,94
CATAS ALTAS-MG	14.676.039,40	CHUI-RS	21.548.972,85
CATENDE-PE	9.700.998,80	CHUPINGUAIA-RO	30.972.735,28
CATIGUA-SP	22.257.052,64	CHUVISCA-RS	5.629.827,69
CATINGUEIRA-PB	544.000,00	CIANORTE-PR	296.797.398,63
CATOLANDIA-BA	827.911,16	CICERO DANTAS-BA	5.296.156,75
CATOLE DO ROCHA-PB	9.195.486,10	CIDADE GAUCHA-PR	81.913.362,96
CATU-BA	639.049.618,58	CIDADE OCIDENTAL-GO	7.577.851,28
CATUIPE-RS	43.855.793,18	CIDELANDIA-MA	4.995.871,49
CATUJI-MG	4.130.457,66	CIDREIRA-RS	6.164.517,24
CATUNDA-CE	1.088.100,00	CIPO-BA	1.261.921,60
CATURAI-GO	2.016.097,04	CIPOTANEA-MG	2.248.791,40
CATURAMA-BA	592.984,10	CIRIACO-RS	12.895.976,50
CATURITE-PB	3.649.757,50	CLARAVAL-MG	5.966.986,00
CATUTI-MG	673.033,85	CLARO DOS POCOES-MG	2.196.035,80
CAUCAIA-CE	154.693.565,37	CLAUDIA-MT	83.329.982,18
CAVALCANTE-GO	2.579.764,60	CLAUDIO-MG	123.841.430,71
CAXAMBU DO SUL-SC	7.301.001,69	CLEMENTINA-SP	279.398.463,74
CAXAMBU-MG	11.677.187,14	CLEVELANDIA-PR	74.346.654,67
CAXIAS DO SUL-RS	4.725.972.348,61	COARACI-BA	1.238.066,06
CAXIAS-MA	40.041.216,67	COARI-AM	3.230.000,65
CAXINGO-PI	156.535,73	COCAL DE TELHA-PI	548.640,00
CEARA-MIRIM-RN	21.664.018,27	COCAL DO SUL-SC	42.527.571,98
CEDRAL-MA	148.234,51	COCALINHO-MT	21.001.060,51
CEDRAL-SP	12.933.171,96	COCAL-PI	1.589.920,44
CEDRO DE SAO JOAO-SE	481.999,40	COCALZINHO DE GOIAS-GO	14.188.497,24
CEDRO DO ABAETE-MG	408.263,00	COCOS-BA	18.580.360,41
CEDRO-CE	2.740.388,26	CODAJAS-AM	201.894,18
CEDRO-PE	785.967,23	CODO-MA	28.689.153,75
CELSO RAMOS-SC	24.645.513,51	COELHO NETO-MA	1.248.154,84
CENTENARIO DO SUL-PR	12.988.791,83	COIMBRA-MG	8.548.416,10
CENTENARIO-RS	7.567.460,90	COITE DO NOIA-AL	280.600,06
CENTENARIO-TO	3.411.776,50	COIVARAS-PI	227.700,00
CENTRAL DE MINAS-MG	1.359.462,19	COLATINA-ES	326.511.457,71
CENTRAL DO MARANHÃO-MA	92.750,00	COLIDER-MT	43.999.555,40
CENTRAL-BA	1.275.317,44	COLINAS DO SUL-GO	2.018.718,11
CENTRALINA-MG	7.055.605,78	COLINAS DO TOCANTINS-TO	49.620.339,51
CENTRO DO GUILHERME-MA	747.900,00	COLINAS-MA	7.011.647,43

<i>Em Reais</i>		<i>Em Reais</i>	
Município-UF	Valor da Liberação	Município-UF	Valor da Liberação
COLINA-SP	185.398.663,42	COREMAS-PB	2.326.492,92
COLINAS-RS	7.908.488,42	CORGUINHO-MS	6.564.446,10
COLMEIA-TO	6.107.696,63	CORIBE-BA	860.263,00
COLNIZA-MT	9.002.397,06	CORINTO-MG	10.606.644,24
COLOMBIA-SP	29.171.433,48	CORNELIO PROCOPIO-PR	174.064.624,01
COLOMBO-PR	531.164.262,18	COROACI-MG	2.600.668,48
COLONIA DO GURGUEIA-PI	638.845,71	COROADOS-SP	21.482.160,95
COLONIA LEOPOLDINA-AL	701.402,50	COROATA-MA	7.754.545,94
COLORADO DO OESTE-RO	26.162.245,69	COROMANDEL-MG	152.221.952,29
COLORADO-PR	169.790.715,01	CORONEL BARROS-RS	7.206.817,45
COLORADO-RS	30.544.086,99	CORONEL BICACO-RS	45.144.958,42
COLUNA-MG	1.344.796,39	CORONEL DOMINGOS SOARES-PR	27.907.463,46
COMBINADO-TO	557.906,62	CORONEL EZEQUIEL-RN	40.800,00
COMENDADOR GOMES-MG	4.743.379,78	CORONEL FABRICIANO-MG	147.387.593,68
COMENDADOR LEVY GASPARIAN-RJ	32.318.170,41	CORONEL FREITAS-SC	42.674.463,02
COMERCINHO-MG	1.485.221,48	CORONEL JOAO PESSOA-RN	460.100,00
COMODORO-MT	68.866.224,26	CORONEL JOAO SA-BA	2.936.632,42
CONCEICAO DA APARECIDA-MG	9.928.592,27	CORONEL MACEDO-SP	15.951.517,09
CONCEICAO DA BARRA DE MINAS-MG	3.056.980,32	CORONEL MARTINS-SC	2.152.432,31
CONCEICAO DA BARRA-ES	40.222.755,66	CORONEL MURTA-MG	666.664,22
CONCEICAO DA FEIRA-BA	12.394.403,02	CORONEL PACHECO-MG	2.214.570,90
CONCEICAO DAS ALAGOAS-MG	117.210.447,07	CORONEL PILAR-RS	4.258.307,25
CONCEICAO DAS PEDRAS-MG	1.119.435,00	CORONEL SAPUCAIA-MS	8.153.956,99
CONCEICAO DE IPANEMA-MG	591.720,00	CORONEL VIVIDA-PR	96.679.720,22
CONCEICAO DE MACABU-RJ	6.371.748,89	CORONEL XAVIER CHAVES-MG	4.337.106,94
CONCEICAO DO ALMEIDA-BA	2.221.447,20	CORREGO DANTA-MG	4.780.471,07
CONCEICAO DO ARAGUAIA-PA	11.209.712,50	CORREGO DO BOM JESUS-MG	747.339,06
CONCEICAO DO CANINDE-PI	1.110.512,22	CORREGO DO OURO-GO	925.012,00
CONCEICAO DO CASTELO-ES	21.928.538,66	CORREGO FUNDO-MG	22.274.002,65
CONCEICAO DO COITE-BA	18.576.460,50	CORREGO NOVO-MG	478.605,58
CONCEICAO DO JACUIPE-BA	72.430.401,67	CORREIA PINTO-SC	60.251.242,23
CONCEICAO DO LAGO-ACU-MA	259.650,00	CORRENTE-PI	9.758.844,49
CONCEICAO DO MATO DENTRO-MG	22.614.009,24	CORRENTES-PE	2.396.010,00
CONCEICAO DO PARA-MG	16.756.692,75	CORRENTINA-BA	177.411.021,03
CONCEICAO DO RIO VERDE-MG	18.605.051,30	CORTES-PE	1.224.884,07
CONCEICAO DO TOCANTINS-TO	646.410,00	CORUMBA DE GOIAS-GO	12.925.182,18
CONCEICAO DOS OUROS-MG	14.157.426,46	CORUMBAIBA-GO	35.126.195,91
CONCEICAO-PB	4.019.987,44	CORUMBA-MS	71.514.115,62
CONCHAL-SP	29.613.485,45	CORUMBATAI DO SUL-PR	3.847.850,47
CONCHAS-SP	28.062.313,54	CORUMBATAI-SP	22.959.372,25
CONCORDIA DO PARA-PA	385.071,93	CORUMBIARA-RO	17.855.449,63
CONCORDIA-SC	1.183.290.101,56	CORUPA-SC	46.968.114,95
CONDADO-PB	2.049.913,92	CORURIFE-AL	59.476.736,73
CONDADO-PE	6.342.015,08	COSMOPOLIS-SP	154.606.145,52
CONDE-BA	7.460.130,93	COSMORAMA-SP	49.515.635,54
CONDE-PB	17.428.827,47	COSTA MARQUES-RO	3.063.490,89
CONDEUBA-BA	8.609.495,59	COSTA RICA-MS	272.192.534,05
CONDOR-RS	49.604.699,48	COTEGIPE-BA	4.686.183,15
CONEGO MARINHO-MG	351.770,00	COTIA-SP	323.472.608,30
CONFINS-MG	14.623.994,02	COTIPORA-RS	2.659.919,29
CONFRESA-MT	61.476.110,68	COTRIGUACU-MT	14.508.621,36
CONGONHAL-MG	13.270.070,90	COUTO DE MAGALHAES DE MINAS-MG	3.958.039,88
CONGONHAS DO NORTE-MG	2.970.462,84	COUTO DE MAGALHAES-TO	13.426.718,96
CONGONHAS-MG	276.315.524,55	COXILHA-RS	41.211.943,27
CONGONHINHAS-PR	30.573.355,29	COXIM-MS	65.754.442,08
CONGO-PB	857.556,38	CRAIBAS-AL	2.971.755,31
CONQUISTA D'OESTE-MT	4.191.721,79	CRATEUS-CE	18.822.731,88
CONQUISTA-MG	27.109.728,35	CRATO-CE	55.318.704,06
CONSELHEIRO LAFAIETE-MG	178.019.364,32	CRAVINHOS-SP	183.458.460,32
CONSELHEIRO MAIRINCK-PR	4.556.287,54	CRAVOLANDIA-BA	108.000,00
CONSELHEIRO PENA-MG	4.443.413,93	CRICIUMA-SC	695.562.058,20
CONSOLACAO-MG	760.500,00	CRISOLITA-MG	1.694.190,60
CONSTANTINA-RS	22.023.119,67	CRISOPOLIS-BA	1.137.282,77
CONTAGEM-MG	3.495.806.920,25	CRISOPOLIS-RO	15.601.621,98
CONTENDA-PR	35.284.624,34	CRISSTAIAS-SP	30.922.316,34
CONTENDAS DO SINCORA-BA	545.678,40	CRISTAIS-MG	19.995.027,05
COQUEIRAL-MG	14.831.362,97	CRISTAL DO SUL-RS	6.129.500,42
COQUEIRO BAIXO-RS	723.693,60	CRISTALANDIA DO PIAUI-PI	1.401.904,00
COQUEIRO SECO-AL	43.497,90	CRISTALANDIA-TO	15.353.803,32
COQUEIROS DO SUL-RS	9.235.203,76	CRISTALIA-MG	313.813,08
CORACAO DE JESUS-MG	8.314.287,15	CRISTALINA-GO	263.517.060,88
CORACAO DE MARIA-BA	3.270.578,10	CRISTAL-RS	19.827.346,00
CORBELIA-PR	113.014.674,66	CRISTIANO OTONI-MG	7.128.274,90
CORDEIROPOLIS-SP	257.367.889,67	CRISTIANOPOLIS-GO	7.330.705,52
CORDEIRO-RJ	9.493.759,78	CRISTINA-MG	10.197.607,46
CORDEIROS-BA	1.739.830,89	CRISTINAPOLIS-SE	2.409.228,53
CORDILHEIRA ALTA-SC	30.577.385,23	CRISTINO CASTRO-PI	5.512.096,58
CORDISBURGO-MG	4.652.045,36	CRISTOPOLIS-BA	1.018.603,32
CORDISLANDIA-MG	5.616.767,00	CRIXAS DO TOCANTINS-TO	5.188.263,20
COREAU-CE	2.786.758,54	CRIXAS-GO	28.534.988,62

<i>Em Reais</i>		<i>Em Reais</i>	
Município-UF	Valor da Liberação	Município-UF	Valor da Liberação
CROATA-CE	678.484,34	DIAMANTE DO NORTE-PR	7.271.280,35
CROMINIA-GO	2.224.164,15	DIAMANTE DO SUL-PR	2.847.823,54
CRUCILANDIA-MG	2.130.814,62	DIAMANTE D'OESTE-PR	5.679.435,98
CRUZ ALTA-RS	299.159.142,24	DIAMANTE-PB	122.000,00
CRUZ DAS ALMAS-BA	41.372.032,29	DIAMANTINA-MG	44.722.770,34
CRUZ DO ESPIRITO SANTO-PB	1.840.970,14	DIAMANTINO-MT	201.924.931,39
CRUZ MACHADO-PR	17.423.197,15	DIANOPOLIS-TO	42.496.584,18
CRUZ MACHADO-SP	15.627,00	DIAS D'AVILA-BA	148.199.106,57
CRUZALIA-SP	11.067.612,25	DILERMANDO DE AGUIAR-RS	26.272.331,85
CRUZALTENSE-RS	5.160.436,76	DIOGO DE VASCONCELOS-MG	900.072,20
CRUZ-CE	8.456.063,60	DIONISIO CERQUEIRA-SC	53.658.726,89
CRUZEIRO DA FORTALEZA-MG	9.831.465,97	DIONISIO-MG	2.260.024,96
CRUZEIRO DO IGUACU-PR	11.301.099,96	DIORAMA-GO	1.525.196,84
CRUZEIRO DO OESTE-PR	35.954.008,41	DIRCE REIS-SP	2.272.839,01
CRUZEIRO DO SUL-AC	47.370.954,59	DIRCEU ARCOVERDE-PI	264.138,26
CRUZEIRO DO SUL-PR	11.538.566,17	DIVERSOS-AC	498.651.205,99
CRUZEIRO DO SUL-RS	28.554.779,92	DIVERSOS-AL	718.864.874,95
CRUZEIRO-SP	1.396.686.206,71	DIVERSOS-AM	471.670.637,25
CRUZETA-RN	2.570.858,67	DIVERSOS-AP	536.137.724,08
CRUZILIA-MG	11.919.460,23	DIVERSOS-BA	4.111.886.206,00
CRUZMALTINA-PR	26.994.612,97	DIVERSOS-CE	1.839.106.361,20
CUBATAO-SP	711.475.671,03	DIVERSOS-DF	4.662.762.790,93
CUBATI-PB	67.901,35	DIVERSOS-ES	2.869.813.823,02
CUIABA-MT	2.370.658.359,87	DIVERSOS-GO	3.959.105.865,00
CUITE DE MAMANGUAPE-PB	29.217,81	DIVERSOS-IE	15.109.995.740,63
CUITEGI-PB	784.122,00	DIVERSOS-MA	3.432.232.436,66
CUITE-PB	3.558.184,23	DIVERSOS-MG	6.149.359.364,95
CUJUBIM-RO	15.372.852,61	DIVERSOS-MS	2.270.989.142,02
CUMARI-GO	3.225.350,00	DIVERSOS-MT	2.005.098.377,50
CUMARU DO NORTE-PA	26.322.860,41	DIVERSOS-PA	10.308.898.214,81
CUMARU-PE	1.042.455,77	DIVERSOS-PB	260.984.737,65
CUMBE-SE	3.680.162,11	DIVERSOS-PE	2.603.669.880,63
CUNHA PORA-SC	103.065.518,54	DIVERSOS-PI	777.369.976,44
CUNHA-SP	7.482.855,13	DIVERSOS-PR	3.267.906.639,10
CUNHATAI-SC	2.241.978,88	DIVERSOS-RJ	9.155.317.399,41
CUPARAQUE-MG	444.120,00	DIVERSOS-RN	795.310.630,85
CUPIRA-PE	4.602.403,45	DIVERSOS-RO	954.193.638,57
CURACA-BA	2.863.843,54	DIVERSOS-RR	442.753.147,40
CURIMATA-PI	341.841,42	DIVERSOS-RS	2.694.618.670,74
CURIONOPOLIS-PA	8.856.913,73	DIVERSOS-SC	4.134.882.385,55
CURITIBANOS-SC	245.960.125,70	DIVERSOS-SE	521.809.119,08
CURITIBA-PR	7.894.344.569,98	DIVERSOS-SP	17.508.942.912,10
CURIUVA-PR	10.861.245,39	DIVERSOS-TO	789.019.966,75
CURRAIS NOVOS-RN	40.099.867,88	DIVINA PASTORA-SE	103.600,00
CURRAIS-PI	28.400.510,07	DIVINESIA-MG	3.552.066,95
CURRAL DE CIMA-PB	18.085,35	DIVINO DAS LARANJEIRAS-MG	3.617.391,43
CURRAL DE DENTRO-MG	7.538.614,40	DIVINO DE SAO LOURENCO-ES	2.693.201,24
CURRAL VELHO-PB	123.000,00	DIVINOLANDIA DE MINAS-MG	1.245.918,89
CURRALINHO-PA	99.446,90	DIVINOLANDIA-SP	21.317.567,30
CURUA-PA	116.991,06	DIVINO-MG	4.736.300,05
CURUCA-PA	1.271.357,00	DIVINOPOLIS DE GOIAS-GO	6.676.431,06
CURURUPU-MA	2.311.398,89	DIVINOPOLIS DO TOCANTINS-TO	11.399.217,92
CURVELANDIA-MT	5.288.967,27	DIVINOPOLIS-MG	385.276.189,47
CURVELO-MG	76.509.116,28	DIVISA ALEGRE-MG	2.848.166,60
CUSTODIA-PE	17.279.456,52	DIVISA NOVA-MG	5.194.582,02
DAMIANOPOLIS-GO	861.190,72	DIVISOPOLIS-MG	1.998.435,08
DAMOLANDIA-GO	573.694,53	DOBRADA-SP	7.321.686,05
DARCINOPOLIS-TO	7.502.114,29	DOIS CORREGOS-SP	109.948.861,17
DARIO MEIRA-BA	988.481,99	DOIS IRMAOS DAS MISSOES-RS	26.012.833,64
DATAS-MG	358.900,00	DOIS IRMAOS DO BURITI-MS	11.674.821,84
DAVID CANABARRO-RS	17.950.120,14	DOIS IRMAOS DO TOCANTINS-TO	6.786.254,00
DAVINOPOLIS-GO	3.971.910,00	DOIS IRMAOS-RS	169.874.334,03
DAVINOPOLIS-MA	6.967.671,05	DOIS LAJEADOS-RS	9.529.033,53
DELFIN MOREIRA-MG	2.364.251,00	DOIS RIACHOS-AL	829.417,56
DELFINOPOLIS-MG	15.610.997,96	DOIS VIZINHOS-PR	196.511.000,35
DELMIRO GOUVEIA-AL	4.154.686,15	DOLCINOPOLIS-SP	1.782.786,04
DELTA-MG	65.334.116,27	DOM AQUINO-MT	59.606.953,32
DEMERVAL LOBAO-PI	1.017.058,06	DOM BASILIO-BA	16.183.062,60
DENISE-MT	8.735.243,71	DOM BOSCO-MG	3.943.204,76
DEODAPOLIS-MS	13.960.160,47	DOM CAVATI-MG	2.029.104,83
DEPUTADO IRAPUAN PINHEIRO-CE	531.100,00	DOM ELISEU-PA	34.465.684,99
DERRUBADAS-RS	7.494.134,94	DOM EXPEDITO LOPES-PI	993.721,60
DESCALVADO-SP	135.160.249,63	DOM FELICIANO-RS	11.711.751,23
DESCANSO-SC	31.344.311,28	DOM INOCENCIO-PI	286.750,00
DESCOBERTO-MG	2.017.739,30	DOM JOAQUIM-MG	881.235,00
DESTERRO DE ENTRE RIOS-MG	3.001.003,56	DOM MACEDO COSTA-BA	159.120,00
DESTERRO DO MELO-MG	1.405.846,00	DOM PEDRITO-RS	233.594.381,20
DESTERRO-PB	1.471.930,07	DOM PEDRO DE ALCANTARA-RS	3.504.441,00
DEZESSEIS DE NOVEMBRO-RS	1.638.707,69	DOM PEDRO-MA	25.083.885,64
DIADEMA-SP	1.449.450.808,54	DOM SILVERIO-MG	4.178.700,23

<i>Em Reais</i>		<i>Em Reais</i>	
Município-UF	Valor da Liberação	Município-UF	Valor da Liberação
DOM VICOSO-MG	805.959,51	ERNESTINA-RS	22.440.839,00
DOMINGOS MARTINS-ES	37.800.311,25	ERVAL GRANDE-RS	15.855.703,50
DOMINGOS MOURAO-PI	220.704,69	ERVAL SECO-RS	23.205.018,10
DONA EMMA-SC	14.217.719,40	ERVAL VELHO-SC	14.521.757,21
DONA EUZEBIA-MG	10.688.946,27	ERVALIA-MG	10.437.234,20
DONA FRANCISCA-RS	5.186.086,63	ESCADA-PE	47.514.278,27
DONA INES-PB	533.050,00	ESMERALDA-RS	40.133.751,70
DORES DE CAMPOS-MG	21.740.650,63	ESMERALDAS-MG	80.209.291,51
DORES DE GUANHAES-MG	6.321.181,73	ESPERA FELIZ-MG	14.503.143,11
DORES DO INDAIA-MG	8.925.885,95	ESPERANCA DO SUL-RS	1.997.590,18
DORES DO RIO PRETO-ES	9.591.591,04	ESPERANCA NOVA-PR	1.849.424,51
DORES DO TURVO-MG	2.138.605,13	ESPERANCA-PB	23.476.581,07
DORESOPOLIS-MG	1.455.253,60	ESPERANTINA-PI	2.754.164,64
DORMENTES-PE	8.576.508,80	ESPERANTINA-TO	226.846,00
DOURADINA-MS	8.548.654,10	ESPERANTINOPOLIS-MA	11.749.892,06
DOURADINA-PR	54.764.483,32	ESPIGAO ALTO DO IGUACU-PR	10.593.147,19
DOURADOQUARA-MG	635.297,24	ESPIGAO D'OESTE-RO	31.234.616,99
DOURADOS-MS	417.321.360,10	ESPINOSA-MG	13.699.020,34
DOURADO-SP	29.643.562,11	ESPIRITO SANTO DO DOURADO-MG	7.541.302,14
DOUTOR CAMARGO-PR	16.284.661,92	ESPIRITO SANTO DO PINHAL-SP	70.899.829,99
DOUTOR MAURICIO CARDOSO-RS	13.066.394,00	ESPIRITO SANTO DO TURVO-SP	4.162.688,95
DOUTOR PEDRINHO-SC	7.113.233,81	ESPIRITO SANTO-RN	596.700,00
DOUTOR RICARDO-RS	10.134.500,89	ESPLANADA-BA	11.633.110,32
DOUTOR SEVERIANO-RN	703.567,51	ESPUMOSO-RS	86.385.871,98
DOUTOR ULYSSES-PR	667.450,00	ESTACAO-RS	40.536.136,43
DOVERLANDIA-GO	12.864.162,86	ESTANCIA VELHA-RS	74.773.049,39
DRACENA-SP	88.565.522,84	ESTANCIA-SE	75.320.152,88
DUARTINA-SP	19.080.181,21	ESTEIO-RS	178.835.984,79
DUAS BARRAS-RJ	3.726.303,39	ESTIVA GERBI-SP	30.937.050,59
DUAS ESTRADAS-PB	158.392,26	ESTIVA-MG	13.887.989,60
DUERE-TO	23.936.205,36	ESTREITO-MA	16.773.719,77
DUMONT-SP	28.950.200,47	ESTRELA DALVA-MG	796.677,27
DUQUE BACELAR-MA	637.309,45	ESTRELA DE ALAGOAS-AL	181.788,80
DUQUE DE CAXIAS-RJ	1.374.637.341,10	ESTRELA DO INDAIA-MG	4.072.310,00
DURANDE-MG	5.633.819,42	ESTRELA DO NORTE-GO	4.802.424,00
ECHAPORA-SP	14.391.340,34	ESTRELA DO NORTE-SP	3.324.924,00
ECOPORANGA-ES	15.346.886,71	ESTRELA DO SUL-MG	19.210.777,80
EDEALINA-GO	68.894.939,12	ESTRELA D'OESTE-SP	11.909.508,27
EDEIA-GO	74.503.377,12	ESTRELA VELHA-RS	22.743.331,90
ELDORADO DO SUL-RS	163.240.773,17	ESTRELA-RS	233.778.111,61
ELDORADO DOS CARAJAS-PA	7.087.531,36	EUCLIDES DA CUNHA PAULISTA-SP	6.015.449,00
ELDORADO-MS	35.607.956,23	EUCLIDES DA CUNHA-BA	15.509.656,97
ELDORADO-SP	9.116.998,95	EUGENIO DE CASTRO-RS	41.151.806,06
ELESBAO VELOSO-PI	1.403.003,63	EUGENOPOLIS-MG	3.512.881,52
ELIAS FAUSTO-SP	180.949.939,52	EUNAPOLIS-BA	158.468.981,24
ELISEU MARTINS-PI	1.722.899,49	EUSEBIO-CE	234.231.099,50
ELISIARIO-SP	10.722.434,93	EWBANK DA CAMARA-MG	1.979.271,50
ELISIO MEDRADO-BA	317.135,29	EXTREMA-MG	242.297.029,69
ELOI MENDES-MG	38.067.450,08	EXTREMOZ-RN	800.800,00
EMBAUBA-SP	5.143.399,18	EXU-PE	3.354.472,36
EMBU DAS ARTES-SP	355.375.283,23	FAGUNDES VARELA-RS	11.604.327,20
EMBU-GUACU-SP	40.707.697,50	FAGUNDES-PB	105.000,00
EMBU-SP	137.629.065,24	FAINA-GO	5.952.994,18
EMLIANOPOLIS-SP	1.132.108,82	FAMA-MG	2.522.164,23
ENCANTADO-RS	140.071.126,38	FARIA LEMOS-MG	4.421.075,76
ENCANTO-RN	42.259,91	FARIAS BRITO-CE	3.686.159,73
ENCRUZILHADA DO SUL-RS	48.897.125,40	FAROL-PR	36.433.347,41
ENCRUZILHADA-BA	13.559.054,04	FARROUPILHA-RS	357.441.921,36
ENEAS MARQUES-PR	44.206.599,36	FARTURA-SP	20.601.001,33
ENGENHEIRO BELTRAO-PR	49.280.228,29	FATIMA DO SUL-MS	18.946.331,09
ENGENHEIRO CALDAS-MG	6.295.349,61	FATIMA-BA	2.768.776,76
ENGENHEIRO COELHO-SP	19.191.983,18	FATIMA-TO	4.329.620,61
ENGENHEIRO NAVARRO-MG	2.709.510,08	FAXINAL DO SOTURNO-RS	12.305.975,00
ENGENHEIRO PAULO DE FRONTIN-RJ	2.799.729,09	FAXINAL DOS GUEDES-SC	98.595.716,46
ENGENHO VELHO-RS	1.391.360,82	FAXINAL-PR	63.540.310,20
ENTRE FOLHAS-MG	1.300.281,65	FAXINALZINHO-RS	54.442.915,38
ENTRE RIOS DE MINAS-MG	13.116.911,37	FAZENDA NOVA-GO	3.355.838,44
ENTRE RIOS DO OESTE-PR	36.850.373,83	FAZENDA RIO GRANDE-PR	174.748.847,55
ENTRE RIOS DO SUL-RS	4.262.626,37	FAZENDA VILANOVA-RS	10.253.022,30
ENTRE RIOS-BA	11.886.671,19	FEIJO-AC	3.070.247,05
ENTRE RIOS-SC	1.605.476,60	FEIRA DA MATA-BA	1.385.621,09
ENTRE-IJUIS-RS	75.444.571,74	FEIRA DE SANTANA-BA	874.774.042,78
ENVIRA-AM	27.595,69	FEIRA GRANDE-AL	1.132.710,00
EPITACIOLANDIA-AC	19.151.486,64	FEIRA NOVA DO MARANHÃO-MA	2.567.535,20
EQUADOR-RN	2.685.231,28	FEIRA NOVA-PE	4.854.554,61
EREBANGO-RS	11.705.761,35	FEIRA NOVA-SE	2.060.300,00
ERECHIM-RS	1.171.593.143,79	FELICIO DOS SANTOS-MG	1.636.925,00
ERERE-CE	672.949,25	FELIPE GUERRA-RN	147.708,70
ERICO CARDOSO-BA	227.700,00	FELISBURGO-MG	620.846,00
ERMO-SC	12.285.547,27	FELIXLANDIA-MG	10.158.870,08

<i>Em Reais</i>		<i>Em Reais</i>	
Município-UF	Valor da Liberação	Município-UF	Valor da Liberação
FELIZ DESERTO-AL	981.810,00	FRANCISCO DANTAS-RN	209.300,00
FELIZ NATAL-MT	111.843.533,73	FRANCISCO DUMONT-MG	5.652.756,10
FELIZ-RS	73.580.639,06	FRANCISCO MORATO-SP	24.427.858,82
FENIX-PR	18.926.305,32	FRANCISCO SA-MG	30.478.191,24
FERNANDES PINHEIRO-PR	20.193.693,57	FRANCISCO SANTOS-PI	1.626.228,78
FERNANDES TOURINHO-MG	911.620,00	FRANCISOPOLIS-MG	2.669.548,17
FERNANDO DE NORONHA-PE	7.742.431,00	FRANCO DA ROCHA-SP	98.444.296,12
FERNANDO FALCAO-MA	6.234.125,37	FRECHEIRINHA-CE	1.877.903,14
FERNANDO PEDROZA-RN	255.350,00	FREDERICO WESTPHALEN-RS	91.830.202,10
FERNANDO PRESTES-SP	11.715.399,87	FREI GASPAS-MG	1.513.051,00
FERNANDOPOLIS-SP	164.791.721,46	FREI INOCENCIO-MG	3.439.021,61
FERNAO-SP	3.373.270,05	FREI MARTINHO-PB	97.000,00
FERRAZ DE VASCONCELOS-SP	84.746.968,49	FREI MIGUELINHO-PE	725.203,06
FERREIRA GOMES-AP	182.268.569,16	FREI PAULO-SE	31.294.731,31
FERREIROS-PE	4.133.160,33	FREI ROGERIO-SC	4.689.753,69
FERROS-MG	4.073.846,64	FRONTEIRA DOS VALES-MG	249.801,00
FERVEDOURO-MG	3.836.795,44	FRONTEIRA-MG	3.566.896,97
FIGUEIRAO-MS	5.356.575,65	FRONTEIRAS-PI	1.864.228,52
FIGUEIRA-PR	11.288.762,41	FRUTA DE LEITE-MG	397.885,00
FIGUEIROPOLIS D'OESTE-MT	2.371.822,30	FRUTAL-MG	297.697.922,94
FIGUEIROPOLIS-TO	15.680.372,17	FRUTUOSO GOMES-RN	227.847,90
FILADELFIA-BA	1.846.120,70	FUNDAO-ES	37.623.448,31
FILADELFIA-TO	4.512.119,22	FUNILANDIA-MG	1.948.600,00
FIRMINO ALVES-BA	777.254,96	GABRIEL MONTEIRO-SP	10.672.367,74
FIRMINOPOLIS-GO	5.566.879,92	GADO BRAVO-PB	229.090,00
FLEXEIRAS-AL	1.904.006,24	GALIA-SP	13.605.020,37
FLOR DA SERRA DO SUL-PR	12.897.193,53	GALILEIA-MG	4.697.996,87
FLOR DO SERTAO-SC	1.356.320,00	GALVAO-SC	10.741.852,87
FLORA RICA-SP	2.346.404,00	GAMELEIRA DE GOIAS-GO	28.725.931,67
FLORAI-PR	33.230.860,66	GAMELEIRA-PE	2.292.539,30
FLORANIA-RN	534.763,72	GAMELEIRAS-MG	594.077,35
FLOREAL-SP	2.528.158,01	GANDU-BA	5.195.833,05
FLORES DA CUNHA-RS	285.041.146,14	GARANHUNS-PE	97.491.668,90
FLORES DE GOIAS-GO	16.154.459,28	GARARU-SE	2.894.916,09
FLORES-PE	1.182.944,93	GARCA-SP	92.376.039,92
FLORESTA AZUL-BA	2.324.981,60	GARIBALDI-RS	360.685.018,84
FLORESTA DO ARAGUAIA-PA	5.664.872,14	GAROPABA-SC	25.434.958,21
FLORESTA DO PIAUI-PI	11.366,16	GARRAFAO DO NORTE-PA	4.210.969,83
FLORESTAL-MG	3.441.369,83	GARRUCHOS-RS	13.452.298,63
FLORESTA-PE	15.708.073,77	GARUVA-SC	193.047.689,06
FLORESTA-PR	27.172.065,22	GASPAR-SC	252.235.179,53
FLORESTOPOLIS-PR	218.436.532,95	GASTAO VIDIGAL-SP	4.272.466,38
FLORIANO PEIXOTO-RS	6.379.874,12	GAUCHA DO NORTE-MT	100.641.249,74
FLORIANO-PI	61.314.513,31	GAURAMA-RS	23.732.380,21
FLORIANOPOLIS-SC	548.650.923,76	GAVIAO PEIXOTO-SP	8.885.090,66
FLORIDA PAULISTA-SP	21.429.729,60	GAVIAO-BA	693.210,00
FLORIDA-PR	6.143.883,36	GEMINIANO-PI	435.271,07
FLORINIA-SP	9.304.017,13	GENERAL CAMARA-RS	24.824.330,81
FONTE BOA-AM	1.824,90	GENERAL CARNEIRO-MT	42.180.557,92
FONTOURA XAVIER-RS	15.905.015,46	GENERAL CARNEIRO-PR	10.834.680,97
FORMIGA-MG	132.781.340,95	GENERAL SALGADO-SP	29.579.948,48
FORMIGUEIRO-RS	20.926.513,97	GENERAL SAMPAIO-CE	197.250,11
FORMOSA DA SERRA NEGRA-MA	6.331.882,84	GENTIL-RS	6.921.127,51
FORMOSA DO OESTE-PR	42.855.039,58	GENTIO DO OURO-BA	265.441,81
FORMOSA DO RIO PRETO-BA	254.793.867,11	GETULINA-SP	21.971.722,13
FORMOSA DO SUL-SC	10.881.433,58	GETULIO VARGAS-RS	90.038.383,66
FORMOSA-GO	96.598.939,55	GILBUES-PI	30.865.743,69
FORMOSO DO ARAGUAIA-TO	51.455.381,90	GIRAU DO PONCIANO-AL	6.168.214,14
FORMOSO-GO	4.297.164,33	GIRUA-RS	67.972.180,93
FORMOSO-MG	39.198.488,06	GLICERIO-SP	13.253.104,38
FORQUETINHA-RS	3.362.630,22	GLORIA DE DOURADOS-MS	13.274.711,91
FORQUILHA-CE	5.169.517,61	GLORIA DO GOITA-PE	5.889.763,31
FORQUILHINHA-SC	67.097.598,56	GLORIA D'OESTE-MT	2.714.332,00
FORTALEZA DE MINAS-MG	2.594.735,09	GLORIA-BA	1.983.858,95
FORTALEZA DO TABOCCO-TO	4.472.815,00	GLORINHA-RS	27.334.613,81
FORTALEZA DOS NOGUEIRAS-MA	17.503.555,26	GODOFREDO VIANA-MA	1.422.442,07
FORTALEZA DOS VALOS-RS	56.593.075,52	GODOY MOREIRA-PR	1.259.053,57
FORTALEZA-CE	3.040.273.166,11	GOIABEIRA-MG	508.472,50
FORTIM-CE	1.788.195,89	GOIANA-MG	1.376.034,84
FORTUNA DE MINAS-MG	1.618.730,00	GOIANA-PE	2.007.008.432,00
FORTUNA-MA	1.477.194,49	GOIANAPOLIS-GO	16.322.458,17
FOZ DO IGUACU-PR	415.707.560,03	GOIANDIRA-GO	4.260.559,55
FOZ DO JORDAO-PR	9.213.785,71	GOIANESIA DO PARA-PA	12.622.960,58
FRAIBURGO-SC	111.127.056,60	GOIANESIA-GO	398.625.383,83
FRANCA-SP	470.362.356,02	GOIANIA-GO	2.466.480.012,31
FRANCINOPOLIS-PI	483.162,28	GOIANINHA-RN	8.545.901,28
FRANCISCO ALVES-PR	18.236.018,53	GOIANIRA-GO	23.906.095,79
FRANCISCO AYRES-PI	478.067,41	GOIANORTE-TO	6.809.997,70
FRANCISCO BADARO-MG	2.834.976,23	GOIAS-GO	54.475.956,16
FRANCISCO BELTRAO-PR	340.730.437,00	GOIATINS-TO	16.020.012,96

<i>Em Reais</i>		<i>Em Reais</i>	
Município-UF	Valor da Liberação	Município-UF	Valor da Liberação
GOIATUBA-GO	321.032.302,08	GUARANI DE GOIAS-GO	2.005.316,80
GOIOERE-PR	91.209.777,99	GUARANI D'OESTE-SP	887.817,41
GOIOXIM-PR	20.832.084,81	GUARANIACU-PR	46.201.472,70
GONCALVES DIAS-MA	1.463.034,53	GUARANI-MG	17.488.938,47
GONCALVES-MG	1.239.519,29	GUARANTA DO NORTE-MT	35.522.239,64
GONGOGI-BA	1.344.350,00	GUARANTA-SP	12.784.846,54
GONZAGA-MG	2.206.134,87	GUARAPARI-ES	88.831.882,77
GOUVEA-MG	2.211.499,54	GUARAPUAVA-PR	759.747.769,76
GOUVELANDIA-GO	4.273.663,43	GUARAQUECABA-PR	2.154.572,00
GOVERNADOR ARCHER-MA	324.312,84	GUARARA-MG	2.120.218,51
GOVERNADOR CELSO RAMOS-SC	13.678.125,75	GUARARAPES-SP	109.870.988,02
GOVERNADOR DIX-SEPT ROSADO-RN	5.479.457,79	GUARAREMA-SP	65.398.783,53
GOVERNADOR EDISON LOBAO-MA	4.784.814,20	GUARA-SP	41.076.147,13
GOVERNADOR EUGENIO BARROS-MA	2.043.554,80	GUARATINGA-BA	5.126.335,46
GOVERNADOR JORGE TEIXEIRA-RO	3.301.455,91	GUARATINGUETA-SP	209.080.014,60
GOVERNADOR LINDENBERG-ES	9.542.164,63	GUARATUBA-PR	14.715.623,11
GOVERNADOR LUIZ ROCHA-MA	20.000,00	GUARDA-MOR-MG	93.440.845,13
GOVERNADOR MANGABEIRA-BA	5.838.271,74	GUAREI-SP	12.512.293,48
GOVERNADOR NEWTON BELLO-MA	495.900,00	GUARIBA-SP	193.363.981,99
GOVERNADOR NUNES FREIRE-MA	5.767.551,23	GUARINOS-GO	676.190,00
GOVERNADOR VALADARES-MG	314.396.038,80	GUARUJA DO SUL-SC	24.964.967,93
GRACA ARANHA-MA	1.040.977,17	GUARUJA-SP	81.438.704,89
GRACA-CE	808.735,28	GUARULHOS-SP	5.487.647.450,85
GRACHO CARDOSO-SE	1.207.549,92	GUATAMBU-SC	16.959.649,84
GRAJAU-MA	41.006.678,10	GUATAPARA-SP	34.815.446,86
GRAMADO DOS LOUREIROS-RS	3.107.227,42	GUAXUPE-MG	99.110.563,94
GRAMADO XAVIER-RS	4.063.413,16	GUIA LOPES DA LAGUNA-MS	13.411.593,93
GRAMADO-RS	149.445.752,81	GUIDOVAL-MG	14.914.761,94
GRANDES RIOS-PR	11.885.225,44	GUIMARAES-MA	117.145,48
GRANITO-PE	28.800,00	GUIMARANIA-MG	14.452.394,02
GRANJA-CE	4.591.743,75	GUIRATINGA-MT	36.788.482,69
GRANJEIRO-CE	527.144,08	GUERICEMA-MG	11.621.435,74
GRAO MOGOL-MG	8.635.089,62	GURINHATA-MG	7.017.129,70
GRAO PARA-SC	18.983.661,79	GURINHEM-PB	4.641.933,78
GRAVATAI-RS	737.407.545,34	GURJAO-PB	467.496,99
GRAVATAL-SC	21.942.231,37	GURUPA-PA	193.796,88
GRAVATA-PE	37.292.101,29	GURUPI-TO	177.317.383,52
GROAIRAS-CE	4.152.020,05	GUZOLANDIA-SP	7.558.710,18
GROSSOS-RN	2.151.891,56	HARMONIA-RS	10.895.506,26
GRUPIARA-MG	645.066,00	HEITORAI-GO	1.429.165,93
GUABIJU-RS	10.345.337,03	HELIODORA-MG	3.290.846,83
GUABIRUBA-SC	119.889.144,47	HELIOPOLIS-BA	1.887.640,00
GUACUI-ES	21.641.006,76	HERCULANDIA-SP	28.041.824,58
GUACUI-MG	12.240,00	HERVAL D'OESTE-SC	27.372.416,46
GUADALUPE-PI	1.865.852,44	HERVAL-RS	16.419.489,37
GUAIBA-RS	1.053.025.536,23	HERVEIRAS-RS	2.766.766,89
GUACARA-SP	17.337.637,44	HIDROLANDIA-CE	8.424.501,18
GUAIMBE-SP	3.640.517,17	HIDROLANDIA-GO	79.375.344,58
GUAIRACA-PR	15.692.336,22	HIDROLINA-GO	7.108.472,84
GUAIRA-PR	85.247.814,04	HOLAMBRA-SP	40.819.260,52
GUAIRA-SP	510.058.632,57	HONORIO SERPA-PR	26.997.332,67
GUAIUUBA-CE	2.379.682,01	HORIZONTE-CE	204.981.008,92
GUAJARA-MIRIM-RO	149.383.633,23	HORIZONTINA-RS	1.215.205.106,83
GUAJERU-BA	1.296.639,74	HORTOLANDIA-SP	303.396.611,73
GUAMARE-RN	135.710.073,14	HUGO NAPOLEAO-PI	191.745,00
GUAMIRANGA-PR	25.057.752,22	HULHA NEGRA-RS	16.316.420,51
GUANAMBI-BA	140.451.879,47	HUMAITA-AM	4.227.742,52
GUANHAES-MG	36.204.212,03	HUMAITA-RS	10.810.380,06
GUAPE-MG	14.895.041,01	HUMBERTO DE CAMPOS-MA	589.132,23
GUAPIACU-SP	34.266.921,71	IACANGA-SP	239.212.297,15
GUAPIARA-SP	10.172.891,32	IACIARA-GO	12.919.573,04
GUAPIMIRIM-RJ	16.001.502,88	IACRI-SP	20.797.179,65
GUAPIRAMA-PR	11.369.912,62	IACU-BA	6.799.143,62
GUAPO-GO	12.572.856,20	IAPU-MG	7.024.385,79
GUAPOREMA-PR	5.258.627,18	IARAS-SP	3.283.112,05
GUAPORE-RS	77.440.719,10	IATI-PE	2.140.616,27
GUARABIRA-PB	44.049.557,76	IBAITI-PR	31.827.392,22
GUARACAI-SP	10.710.685,04	IBARAMA-RS	6.941.035,16
GUARACIABA DO NORTE-CE	5.442.593,24	IBARETAMA-CE	464.389,99
GUARACIABA-MG	1.972.913,22	IBATEGUARA-AL	420.215,14
GUARACIABA-SC	47.148.710,51	IBATE-SP	51.779.349,53
GUARACIAMA-MG	1.258.416,68	IBATIBA-ES	11.896.195,71
GUARACI-PR	8.141.663,56	IBEMA-PR	17.592.491,57
GUARACI-SP	114.956.597,37	IBERTIOGA-MG	2.751.438,66
GUARAITA-GO	488.363,30	IBIACA-RS	46.149.598,93
GUARAI-TO	33.428.478,79	IBIAI-MG	3.168.688,91
GUARAMIRANGA-CE	865.850,00	IBIA-MG	134.183.586,61
GUARAMIRIM-SC	189.264.692,00	IBIAM-SC	6.087.513,54
GUARANESIA-MG	30.207.481,10	IBIAPINA-CE	2.714.748,41
GUARANI DAS MISSOES-RS	18.841.373,17	IBIARA-PB	291.378,23

<i>Em Reais</i>		<i>Em Reais</i>	
Município-UF	Valor da Liberação	Município-UF	Valor da Liberação
IBIASSUCE-BA	8.088.786,50	IMBAU-PR	22.310.709,63
IBICARAI-BA	3.533.330,78	IMBE DE MINAS-MG	1.173.160,02
IBICARE-SC	52.107.694,69	IMBE-RS	12.524.374,83
IBICOARA-BA	32.853.060,76	IMBITUBA-SC	80.539.716,33
IBICUI-BA	2.793.753,10	IMBITUVA-PR	116.339.400,15
IBICUITINGA-CE	1.122.038,26	IMBUIA-SC	29.040.394,44
IBIMIRIM-PE	328.982,94	IMIGRANTE-RS	17.329.691,40
IBIPEBA-BA	867.947,15	IMPERATRIZ-MA	452.344.056,44
IBIPITANGA-BA	2.962.731,59	INACIO MARTINS-PR	6.302.269,93
IBIPORA-PR	119.184.364,98	INACIOLANDIA-GO	14.627.089,67
IBIRACATU-MG	341.503,69	INAJA-PE	1.240.981,88
IBIRACI-MG	35.994.373,74	INAJA-PR	11.203.582,00
IBIRACU-ES	72.657.031,65	INCONFIDENTES-MG	5.596.050,73
IBIRAIARAS-RS	51.976.973,88	INDAIABIRA-MG	3.318.231,30
IBIRAJUBA-PE	928.969,41	INDAIAL-SC	258.604.876,68
IBIRAMA-SC	84.347.465,53	INDAIATUBA-SP	485.396.189,30
IBIRAPITANGA-BA	1.999.050,51	INDEPENDENCIA-CE	7.489.182,40
IBIRAPUA-BA	44.154.628,17	INDEPENDENCIA-RS	34.444.524,29
IBIRAPUITA-RS	13.493.607,68	INDIANA-SP	7.953.739,42
IBIRAREMA-SP	12.643.131,27	INDIANOPOLIS-MG	38.933.913,46
IBIRA-SP	25.506.250,60	INDIANOPOLIS-PR	60.132.077,45
IBIRATAIA-BA	2.999.503,88	INDIAPORA-SP	6.506.769,06
IBIRITE-MG	92.056.062,17	INDIARA-GO	54.221.516,28
IBIRUBA-RS	247.501.191,38	INDIAROBA-SE	1.146.425,61
IBITIARA-BA	702.733,69	INDIAVAI-MT	851.848,62
IBITINGA-SP	85.977.474,13	INGAI-MG	9.003.168,59
IBITIRAMA-ES	2.191.548,02	INGA-PB	2.550.265,90
IBITITA-BA	1.295.390,36	INGAZEIRA-PE	319.200,11
IBITIURA DE MINAS-MG	3.626.549,72	INHACORA-RS	13.085.979,00
IBITURUNA-MG	1.092.627,44	INHAMBUPE-BA	10.457.282,26
IBIUNA-SP	41.973.214,49	INHANGAPI-PA	5.700.860,00
IBOTIRAMA-BA	6.391.092,16	INHAPI-AL	781.244,03
ICAPUI-CE	21.848.838,55	INHAPIM-MG	19.397.183,75
ICARAI DE MINAS-MG	781.383,30	INHUMA-MG	18.328.111,83
ICARAIMA-PR	19.773.163,41	INHUMA-PI	2.115.843,61
ICARA-SC	249.812.620,21	INHUMAS-GO	58.628.999,32
ICATU-MA	648.260,00	INIMUTABA-MG	2.938.772,00
ICEM-SP	19.380.907,41	INOCENCIA-MS	12.398.151,32
ICHU-BA	334.600,00	INUBIA PAULISTA-SP	24.795.502,84
ICO-CE	5.604.734,71	IOMERE-SC	34.367.864,60
ICONHA-ES	213.503.895,90	IPABA-MG	6.276.506,62
IELMO MARINHO-RN	725.396,62	IPAMERI-GO	173.203.947,55
IEPE-SP	16.526.878,03	IPANEMA-MG	22.382.722,59
IGACI-AL	2.199.628,86	IPANGUACU-RN	2.374.577,20
IGAPORA-BA	21.238.045,88	IPAPORANGA-CE	757.452,72
IGARACU DO TIETE-SP	33.498.191,21	IPATINGA-MG	414.279.081,62
IGARACY-PB	356.000,00	IPAUMIRIM-CE	1.752.170,00
IGARAPAVA-SP	74.914.726,03	IPAUSSU-SP	135.411.839,75
IGARAPE DO MEIO-MA	509.610,66	IPECAETA-BA	469.780,50
IGARAPE GRANDE-MA	4.286.104,15	IPERO-SP	15.525.967,57
IGARAPE-ACU-PA	9.843.014,96	IPE-RS	26.675.636,63
IGARAPE-MG	74.803.334,57	IPEUNA-SP	21.265.141,49
IGARAPE-MIRI-PA	1.281.559,79	IPIACU-MG	5.365.680,46
IGARASSU-PE	169.968.935,84	IPIAU-BA	13.842.138,79
IGARATA-SP	4.633.284,79	IPIGUA-SP	5.515.848,12
IGARATINGA-MG	49.360.079,12	IPIRA-BA	24.797.400,41
IGRAPIUNA-BA	940.001,03	IPIRANGA DE GOIAS-GO	1.078.710,00
IGREJA NOVA-AL	1.338.261,21	IPIRANGA DO NORTE-MT	139.693.601,47
IGREJINHA-RS	195.507.039,50	IPIRANGA DO PIAUI-PI	687.189,26
IGUABA GRANDE-RJ	2.174.252,80	IPIRANGA DO SUL-RS	17.134.346,47
IGUAI-BA	2.124.622,43	IPIRANGA-PR	65.028.285,57
IGUAPE-SP	5.675.362,47	IPIRA-SC	13.079.546,51
IGUARACI-PE	188.295,40	IPIXUNA DO PARA-PA	2.808.765,90
IGUARACU-PR	17.801.266,79	IPIXUNA-AM	684.573,75
IGUATAMA-MG	11.312.633,13	IPOJUCA-PE	12.470.762.683,17
IGUATEMI-MS	19.289.544,00	IPORA DO OESTE-SC	57.587.276,53
IGUATU-CE	83.584.091,96	IPORA-GO	13.078.058,74
IGUATU-PR	4.109.304,69	IPORANGA-SP	2.183.486,52
IJACI-MG	39.527.877,33	IPORA-PR	29.749.165,87
IJUI-RS	281.842.958,61	IPUACU-SC	34.240.610,97
ILHA COMPRIDA-SP	1.647.303,50	IPUA-SP	23.023.502,78
ILHA DAS FLORES-SE	432.175,99	IPUBI-PE	11.080.902,80
ILHA SOLTEIRA-SP	19.323.626,81	IPU-CE	4.420.579,27
ILHABELA-SP	11.093.521,64	IPUEIRA-RN	252.937,11
ILHEUS-BA	102.500.923,25	IPUEIRAS-CE	1.520.605,20
ILHOTA-SC	44.306.489,13	IPUEIRAS-TO	1.986.600,00
ILICINEA-MG	14.032.183,54	IPUIUNA-MG	11.940.438,54
ILOPOLIS-RS	8.194.556,49	IPUMIRIM-SC	94.019.067,06
IMACULADA-PB	471.000,00	IPUPIARA-BA	3.545.093,90
IMARUI-SC	7.619.252,50	IRACEMA DO OESTE-PR	12.271.340,07

<i>Em Reais</i>		<i>Em Reais</i>	
Município-UF	Valor da Liberação	Município-UF	Valor da Liberação
IRACEMA-CE	2.933.773,98	ITAMBACURI-MG	16.073.132,13
IRACEMAPOLIS-SP	108.171.823,72	ITAMBARACA-PR	22.163.494,94
IRACEMA-RR	824.672,00	ITAMBE DO MATO DENTRO-MG	841.900,00
IRACEMINHA-SC	11.663.736,03	ITAMBE-BA	8.559.907,02
IRAI DE MINAS-MG	30.388.654,12	ITAMBE-PE	5.173.351,58
IRAI-RS	12.149.878,50	ITAMBE-PR	36.916.958,26
IRAMAIA-BA	1.112.195,60	ITAMOGI-MG	12.641.831,04
IRANDUBA-AM	17.049.488,75	ITAMONTE-MG	14.523.607,85
IRANI-SC	35.974.663,07	ITANAGRA-BA	349.143,40
IRAPUA-SP	6.353.377,59	ITANHAEM-SP	50.148.135,62
IRAPURU-SP	5.157.944,44	ITANHANDU-MG	54.174.111,51
IRAQUARA-BA	15.419.751,19	ITANHANGA-MT	47.465.470,21
IRARA-BA	5.790.346,81	ITANHEM-BA	5.436.366,39
IRATI-PR	143.189.736,93	ITANHOMI-MG	4.146.326,19
IRATI-SC	4.378.745,60	ITAOBIM-MG	9.433.775,91
IRAUCUBA-CE	1.353.865,41	ITAOCARA-RJ	22.772.874,43
IRECE-BA	31.161.828,75	ITAOCA-SP	3.337.322,13
IRETAMA-PR	23.996.558,38	ITAPACI-GO	11.410.719,05
IRINEOPOLIS-SC	31.874.027,36	ITAPAGE-CE	57.193.468,40
IRITUIA-PA	2.305.765,87	ITAPAGIPE-MG	32.706.184,24
IRUPI-ES	6.944.678,24	ITAPARICA-BA	9.456.173,08
ISAIAS COELHO-PI	398.161,05	ITAPE-BA	2.081.257,73
ISRAELANDIA-GO	2.801.780,54	ITAPEBI-BA	6.702.370,86
ITARA-RS	16.005.174,59	ITAPECERICA DA SERRA-SP	169.114.016,05
ITABAIANA-PB	3.820.309,46	ITAPECERICA-MG	19.740.826,49
ITABAIANA-SE	94.550.556,50	ITAPECURU MIRIM-MA	35.669.086,82
ITABAIANINHA-SE	23.318.007,20	ITAPEJARA D'OESTE-PR	71.323.883,06
ITABELA-BA	17.394.738,63	ITAPEMA-SC	60.176.282,62
ITABERABA-BA	17.791.507,54	ITAPEMIRIM-ES	33.168.427,17
ITABERAI-GO	121.322.128,16	ITAPERUCU-PR	29.287.518,85
ITABERA-SP	73.825.378,33	ITAPERUNA-RJ	89.462.076,39
ITABIRA-MG	281.875.528,93	ITAPETIM-PE	490.607,47
ITABIRINHA DE MANTENA-MG	5.603.511,33	ITAPETINGA-BA	51.556.709,56
ITABIRITO-MG	177.953.878,06	ITAPETINGA-SP	320.800.717,14
ITABI-SE	738.290,53	ITAPEVA-MG	21.195.757,34
ITABORAI-RJ	309.010.708,31	ITAPEVA-SP	204.240.444,97
ITABUNA-BA	195.687.986,80	ITAPEVI-SP	451.422.025,94
ITACAJA-TO	7.118.856,55	ITAPICURU-BA	5.072.281,21
ITACAMBIRA-MG	316.871,63	ITAPIPOCA-CE	110.716.776,30
ITACARAMBI-MG	13.278.441,01	ITAPIRANGA-AM	780.522,00
ITACARE-BA	877.267,03	ITAPIRANGA-SC	69.130.462,70
ITACOATIARA-AM	30.823.911,66	ITAPIRAPUA PAULISTA-SP	1.684.906,89
ITACURUBA-PE	296.000,00	ITAPIRAPUA-GO	6.673.892,83
ITACURUBI-RS	14.783.062,89	ITAPIRA-SP	239.805.044,68
ITAETE-BA	1.739.642,76	ITAPIRATINS-TO	13.474.778,20
ITAGI-BA	283.902,70	ITAPISSUMA-PE	28.089.453,13
ITAGIBA-BA	2.792.921,25	ITAPITANGA-BA	321.511,38
ITAGIMIRIM-BA	9.205.126,43	ITAPIUNA-CE	2.026.950,00
ITAGUACU DA BAHIA-BA	776.136,10	ITAPOA-SC	56.709.216,46
ITAGUACU-ES	7.683.143,63	ITAPOLIS-SP	70.708.407,27
ITAGUAI-RJ	207.729.006,01	ITAPORA DO TOCANTINS-TO	2.346.602,00
ITAGUAJE-PR	6.001.797,28	ITAPORA-MS	73.535.647,00
ITAGUARA-MG	25.252.547,50	ITAPORANGA D'AJUDA-SE	32.148.581,74
ITAGUARI-GO	1.591.140,19	ITAPORANGA-PB	9.077.121,71
ITAGUARU-GO	5.313.773,94	ITAPORANGA-SP	25.073.495,78
ITAGUATINS-TO	1.494.920,00	ITAPOROROCA-PB	994.483,40
ITAIBA-PE	585.061,84	ITAPUA DO OESTE-RO	10.915.695,00
ITAICABA-CE	584.327,98	ITAPUCA-RS	2.668.558,46
ITAINOPOLIS-PI	625.620,00	ITAPUI-SP	30.433.548,33
ITAIOPOLIS-SC	72.146.845,48	ITAPURANGA-GO	15.097.622,01
ITAIPAVA DO GRAJAU-MA	577.305,00	ITAPURA-SP	4.002.540,43
ITAÍPE-MG	4.237.058,90	ITAQUAQUECETUBA-SP	372.807.480,42
ITAIPULANDIA-PR	39.228.781,22	ITAQUARA-BA	208.397,90
ITAI-SP	112.694.790,62	ITAQUIRAI-MS	59.977.908,75
ITAITINGA-CE	29.338.862,65	ITAQUI-RS	220.863.373,85
ITAITUBA-PA	78.606.974,29	ITAQUITINGA-PE	144.900,69
ITAJA-GO	2.928.650,51	ITARANA-ES	10.366.738,46
ITAJAI-SC	1.236.499.638,45	ITARANTIM-BA	4.812.607,40
ITAJA-RN	7.106.290,39	ITARARE-SP	76.848.824,56
ITAJOBÍ-SP	24.667.913,17	ITAREMA-CE	56.483.866,26
ITAJU DO COLONIA-BA	2.922.824,55	ITARIRI-SP	15.215.847,27
ITAJUBA-MG	294.073.858,82	ITARUMA-GO	7.049.136,50
ITAJUIPE-BA	2.171.382,19	ITA-SC	23.798.711,07
ITAJU-SP	5.796.296,57	ITATIAIA-RJ	80.114.820,47
ITALVA-RJ	11.816.690,78	ITATIAUCU-MG	61.904.873,61
ITAMARACA-PE	1.620.752,89	ITATIBA DO SUL-RS	5.935.866,58
ITAMARAJU-BA	22.927.877,28	ITATIBA-SP	447.621.171,62
ITAMARANDIBA-MG	49.586.395,07	ITATIM-BA	5.619.422,72
ITAMARATI DE MINAS-MG	10.439.451,37	ITATINGA-SP	20.009.525,44
ITAMARI-BA	302.720,00	ITATIRA-CE	954.927,72

<i>Em Reais</i>		<i>Em Reais</i>	
Município-UF	Valor da Liberação	Município-UF	Valor da Liberação
ITATI-RS	3.286.143,65	JAGUARI-RS	18.640.840,35
ITATUBA-PB	5.630.452,30	JAGUARIUNA-SP	177.002.674,98
ITAU DE MINAS-MG	138.400.811,91	JAGUARUANA-CE	27.485.494,33
ITAUBAL-AP	3.590.310,05	JAGUARUNA-SC	34.671.616,60
ITAUBA-MT	17.475.858,07	JAIBA-BA	38.794.876,54
ITAUCU-GO	5.390.774,58	JAICOS-PI	1.766.978,06
ITAUERA-PI	8.084.102,10	JALES-SP	83.305.351,77
ITAUNA DO SUL-PR	7.333.102,11	JAMBEIRO-SP	21.665.706,71
ITAUNA-MG	273.483.895,36	JAMPRUCA-MG	2.139.329,80
ITAVERAVA-MG	12.836.521,42	JANAUBA-MG	75.182.849,43
ITINGA DO MARANHÃO-MA	29.568.600,87	JANDAIA DO SUL-PR	72.294.341,70
ITINGA-MG	21.152.039,93	JANDAIA-GO	8.534.480,77
ITIQUEIRA-MT	161.361.798,84	JANDAIRA-BA	977.172,88
ITIRAPINA-SP	34.987.629,94	JANDAIRA-RN	393.000,32
ITIRAPUA-SP	8.060.231,16	JANDIRA-SP	87.518.564,63
ITIRUCU-BA	2.145.624,11	JANDUIS-RN	476.115,96
ITIUBA-BA	1.790.367,12	JANGADA-MT	4.591.478,66
ITOBÍ-SP	12.447.103,03	JANIÓPOLIS-PR	23.613.829,32
ITORORO-BA	2.285.547,76	JANUARIA-MG	17.500.124,02
ITUACU-BA	6.316.688,58	JANUARIO CICCÓ-RN	51.646,48
ITUBERA-BA	9.201.805,53	JAPARAIBA-MG	4.408.653,22
ITUETA-MG	2.753.616,13	JAPARATINGA-AL	4.932,00
ITUIUTABA-MG	98.182.494,53	JAPARATUBA-SE	1.069.855,23
ITUMBIARA-GO	453.437.471,53	JAPERI-RJ	42.291.756,70
ITUMIRIM-MG	1.654.593,88	JAPIRA-PR	2.136.817,19
ITUPEVA-SP	265.197.752,57	JAPOATA-SE	4.165.405,00
ITUPIRANGA-PA	18.958.161,19	JAPONVAR-MG	2.117.628,17
ITUPORANGA-SC	160.635.455,27	JAPORA-MS	1.608.204,00
ITURAMA-MG	267.930.454,31	JAPURA-AM	342.992,82
ITU-SP	509.260.482,72	JAPURA-PR	33.003.391,45
ITUTINGA-MG	3.992.151,20	JAQUEIRA-PE	1.827.800,00
ITUVERAVA-SP	60.128.841,28	JAQUIRANA-RS	4.114.566,93
IUIU-BA	2.557.550,80	JARAGUA DO SUL-SC	2.923.216.547,42
IUNA-ES	19.247.610,77	JARAGUA-GO	30.431.908,26
IVAIPORA-PR	95.379.209,35	JARAGUARI-MS	14.596.273,69
IVAI-PR	44.469.608,00	JARAMATAIA-AL	2.789.800,00
IVATE-PR	57.840.989,37	JARDIM ALEGRE-PR	49.796.490,25
IVATUBA-PR	20.350.882,58	JARDIM DE PIRANHAS-RN	4.011.339,01
IVINHEMA-MS	433.337.224,54	JARDIM DO MULATO-PI	109.800,00
IVOLANDIA-GO	16.405.304,01	JARDIM DO SERIDO-RN	1.367.007,07
IVORA-RS	4.762.790,00	JARDIM OLINDA-PR	9.139.042,06
IVOTI-RS	186.473.381,36	JARDIM-CE	1.437.535,16
JABOATÃO DOS GUARARAPES-PE	1.209.131.890,89	JARDIM-MS	14.383.751,19
JABORANDI-BA	138.347.010,43	JARDINÓPOLIS-SC	5.362.852,95
JABORANDI-SP	20.388.094,50	JARDINÓPOLIS-SP	108.106.740,32
JABORA-SC	12.989.730,27	JARINU-SP	99.608.609,77
JABOTICABAL-SP	283.921.145,23	JARI-RS	45.093.940,19
JABOTICABA-RS	8.803.911,22	JARU-RO	52.925.491,44
JABOTICATUBAS-MG	15.855.077,43	JATAI-GO	969.943.439,02
JABOTI-PR	6.571.443,79	JATAIZINHO-PR	26.083.199,73
JACANA-RN	4.885.650,00	JATAUBA-PE	1.893.452,65
JACARACI-BA	1.587.215,99	JATEI-MS	21.767.884,49
JACARAU-PB	991.046,08	JATI-CE	553.965,85
JACAREACANGA-PA	568.312,86	JATÓBA DO PIAUI-PI	192.110,00
JACAREI-SP	377.749.453,98	JATÓBA-MA	265.123,81
JACAREZINHO-PR	100.717.915,04	JATÓBA-PE	1.417.130,96
JACIARA-MT	378.084.458,89	JAU DO TOCANTINS-TO	6.242.990,00
JACINTO MACHADO-SC	38.675.358,86	JAUPACI-GO	3.890.402,56
JACINTO-MG	4.381.140,72	JAURU-MT	4.416.145,38
JACI-SP	38.836.942,78	JAU-SP	263.664.998,22
JACOBINA DO PIAUI-PI	328.733,76	JECEABA-MG	463.302.964,28
JACOBINA-BA	27.846.513,40	JENIAPÓ DE MINAS-MG	1.593.988,21
JACUI-MG	8.506.638,16	JENIAPÓ DOS VIEIRAS-MA	1.249.053,60
JACUIPE-AL	1.472.029,82	JEQUERI-MG	12.664.923,13
JACUIZINHO-RS	20.206.823,64	JEQUIA DA PRAIA-AL	1.461.601,86
JACUNDA-PA	27.670.245,48	JEQUIE-BA	170.323.094,59
JACUPIRANGA-SP	30.952.735,94	JEQUITAI-MG	6.750.358,98
JACUTINGA-MG	28.240.503,06	JEQUITIBA-MG	10.918.028,89
JACUTINGA-RS	20.693.026,36	JEQUITINHONHA-MG	5.570.952,09
JAGUAPITA-PR	62.433.218,23	JEREMÓBO-BA	8.979.766,11
JAGUAQUARA-BA	11.895.384,41	JERICO-PB	134.014,94
JAGUARACU-MG	1.070.840,00	JERIQUEARA-SP	16.283.459,19
JAGUARAO-RS	63.673.796,35	JERONIMO MONTEIRO-ES	2.383.379,20
JAGUARARI-BA	14.036.139,46	JERUMENHA-PI	1.887.768,00
JAGUARE-ES	41.743.978,97	JESUANIA-MG	2.203.584,00
JAGUARETAMA-CE	2.543.548,70	JESUITAS-PR	53.317.935,16
JAGUARIAIVA-PR	125.742.145,32	JESUPOLIS-GO	688.840,80
JAGUARIBARA-CE	2.160.641,84	JIOCA DE JERICOACOARA-CE	4.227.292,62
JAGUARIBE-CE	14.916.189,85	JI-PARANA-RO	208.652.729,88
JAGUARIBE-BA	1.401.872,80	JIQUEIRICA-BA	889.112,18

<i>Em Reais</i>		<i>Em Reais</i>	
Município-UF	Valor da Liberação	Município-UF	Valor da Liberação
JITAUNA-BA	999.473,48	JUVENILIA-MG	1.773.814,08
JOACABA-SC	190.151.217,64	KALORE-PR	12.481.676,63
JOAIMA-MG	4.860.285,91	LABREA-AM	3.476.640,04
JOANESIA-MG	38.936,54	LACERDOPOLIS-SC	20.578.355,17
JOANOPOLIS-SP	7.376.019,64	LADAINHA-MG	2.847.406,49
JOAO ALFREDO-PE	5.921.878,89	LADARIO-MS	3.880.068,90
JOAO CAMARA-RN	20.070.987,08	LAFAIETE COUTINHO-BA	1.157.100,00
JOAO COSTA-PI	57.451,11	LAGAMAR-MG	24.087.955,21
JOAO DIAS-RN	10.152,13	LAGARTO-SE	66.392.288,45
JOAO DOURADO-BA	2.983.600,65	LAGES-SC	300.042.024,38
JOAO LISBOA-MA	12.988.939,10	LAGO DA PEDRA-MA	21.703.690,52
JOAO MONLEVADE-MG	320.382.469,97	LAGO DO JUNCO-MA	554.928,47
JOAO NEIVA-ES	37.302.456,92	LAGO VERDE-MA	1.276.400,00
JOAO PESSOA-PB	571.980.142,69	LAGOA ALEGRE-PI	506.936,05
JOAO PINHEIRO-MG	246.938.930,39	LAGOA BONITA DO SUL-RS	3.434.746,49
JOAO RAMALHO-SP	3.290.797,82	LAGOA DA CANOA-AL	1.704.808,82
JOAQUIM FELICIO-MG	1.210.660,00	LAGOA DA CONFUSAO-TO	89.840.728,70
JOAQUIM GOMES-AL	1.028.390,21	LAGOA DA PRATA-MG	107.030.970,93
JOAQUIM NABUCO-PE	707.470,00	LAGOA D'ANTA-RN	232.100,00
JOAQUIM PIRES-PI	338.322,12	LAGOA DE DENTRO-PB	604.366,84
JOAQUIM TAVORA-PR	75.784.277,12	LAGOA DE VELHOS-RN	80.750,00
JOIA-RS	115.469.167,37	LAGOA DO BARRO DO PIAUI-PI	83.150,00
JOINVILLE-SC	2.619.291.202,12	LAGOA DO CARRO-PE	3.355.868,43
JORDANIA-MG	1.653.854,10	LAGOA DO ITAENGA-PE	42.422.990,24
JORDAO-AC	121.457,45	LAGOA DO MATO-MA	1.944.451,04
JOSE BOITEUX-SC	6.749.840,99	LAGOA DO OURO-PE	723.860,96
JOSE BONIFACIO-SP	110.953.201,25	LAGOA DO PIAUI-PI	2.650.569,90
JOSE DA PENHA-RN	509.175,00	LAGOA DO TOCANTINS-TO	4.294.860,00
JOSE DE FREITAS-PI	2.783.643,95	LAGOA DOS GATOS-PE	486.014,08
JOSE GONCALVES DE MINAS-MG	745.280,00	LAGOA DOS PATOS-MG	1.412.950,00
JOSE RAYDAN-MG	2.155.065,47	LAGOA DOS RODRIGUES-MA	913.919,75
JOSELANDIA-MA	335.767,99	LAGOA DOS TRES CANTOS-RS	8.454.048,44
JOSENOPOLIS-MG	177.650,00	LAGOA DOURADA-MG	45.371.291,22
JOVIANIA-GO	33.037.796,36	LAGOA FORMOSA-MG	53.012.845,12
JUARA-MT	127.815.042,49	LAGOA GRANDE DO MARANHAO-MA	1.080.243,29
JUAREZ TAVORA-PB	117.000,00	LAGOA GRANDE-MG	26.666.456,49
JUARINA-TO	1.092.684,05	LAGOA GRANDE-PE	3.479.902,23
JUATUBA-MG	35.776.541,93	LAGOA NOVA-RN	1.892.192,84
JUAZEIRINHO-PB	4.881.524,00	LAGOA REAL-BA	1.692.153,22
JUAZEIRO DO NORTE-CE	84.709.539,65	LAGOA SALGADA-RN	4.257.100,00
JUAZEIRO DO PIAUI-PI	1.135.500,00	LAGOA SANTA-GO	908.080,20
JUAZEIRO-BA	165.092.831,31	LAGOA SANTA-MG	89.407.670,32
JUCAS-CE	11.598.562,24	LAGOA SECA-PB	8.193.572,51
JUCATI-PE	1.515.665,00	LAGOA VERMELHA-RS	163.132.816,80
JUCURUCU-BA	1.424.934,00	LAGOAO-RS	3.061.143,74
JUCURUTU-RN	2.684.303,23	LAGOA-PB	40.099,40
JUINA-MT	82.920.569,16	LAGOINHA-SP	3.916.457,04
JUIZ DE FORA-MG	1.075.872.408,88	LAGUNA CARAPA-MS	54.475.684,45
JULIO DE CASTILHOS-RS	183.356.105,62	LAGUNA-SC	40.162.131,57
JULIO MESQUITA-SP	2.449.766,31	LAJE DO MURIAE-RJ	2.444.925,02
JUMIRIM-SP	12.429.337,07	LAJEADO DO BUGRE-RS	4.800.198,94
JUNCO DO SERIDO-PB	331.603,70	LAJEADO GRANDE-SC	6.629.373,39
JUNDIA-AL	864.400,00	LAJEADO NOVO-MA	1.208.083,41
JUNDIAI DO SUL-PR	3.851.256,63	LAJEADO-RS	371.414.223,12
JUNDIAI-SP	1.646.218.327,57	LAJEADO-TO	5.385.056,35
JUNDIA-RN	74.360,00	LAJE-BA	2.906.611,80
JUNQUEIRO-AL	11.004.482,02	LAJEDAO-BA	2.671.746,08
JUNQUEIROPOLIS-SP	131.276.488,37	LAJEDINHO-BA	342.909,40
JUPIA-SC	4.919.365,91	LAJEDO DO TABOCAL-BA	64.157,84
JUPI-PE	2.555.361,76	LAJEDO-PE	13.030.019,63
JUQUIA-SP	7.996.162,20	LAJES PINTADAS-RN	207.160,00
JUQUITIBA-SP	8.377.229,66	LAJES-RN	3.880.317,77
JURAMENTO-MG	518.667,00	LAJINHA-MG	12.647.525,44
JURANDA-PR	61.184.622,08	LAMARAO-BA	70.090,52
JUREMA-PE	1.807.069,21	LAMBARI D'OESTE-MT	27.785.440,54
JUREMA-PI	135.000,00	LAMBARI-MG	14.712.599,79
JURIPIRANGA-PB	1.514.372,76	LAMIM-MG	2.710.883,91
JURUA-AM	16.614,38	LAPAO-BA	5.079.024,09
JURUAIA-MG	6.530.182,40	LAPA-PR	216.551.184,09
JURUENA-MT	14.722.288,06	LARANJA DA TERRA-ES	7.443.922,05
JURU-PB	57.335,79	LARANJAL DO JARI-AP	2.391.045,30
JURUTI-PA	89.535.611,14	LARANJAL PAULISTA-SP	78.597.033,09
JUSCIMEIRA-MT	14.209.008,48	LARANJAL-MG	34.887.817,80
JUSSARA-BA	2.500.120,97	LARANJAL-PR	7.017.261,47
JUSSARA-GO	37.589.808,83	LARANJEIRAS DO SUL-PR	73.495.083,48
JUSSARA-PR	78.485.850,16	LARANJEIRAS-SE	53.137.836,27
JUSSARI-BA	452.401,00	LASSANCE-MG	16.445.194,23
JUSSIAPE-BA	1.779.162,34	LAURENTINO-SC	51.488.648,75
JUTAI-AM	394.991,27	LAURO DE FREITAS-BA	300.637.621,59
JUTI-MS	12.480.760,63	LAURO MULLER-SC	124.106.498,81

<i>Em Reais</i>		<i>Em Reais</i>	
Município-UF	Valor da Liberação	Município-UF	Valor da Liberação
LAVANDEIRA-TO	593.341,10	MACATUBA-SP	83.715.140,41
LAVINIA-SP	6.842.874,25	MACAUBAL-SP	13.641.957,55
LAVRAS DA MANGABEIRA-CE	2.032.661,69	MACAUBAS-BA	7.734.130,82
LAVRAS DO SUL-RS	25.247.034,39	MACAU-RN	11.444.896,04
LAVRAS-MG	221.699.890,53	MACEDONIA-SP	5.548.588,41
LAVRINHAS-SP	96.525.502,62	MACEIO-AL	815.125.424,47
LEANDRO FERREIRA-MG	3.530.417,25	MACHACALIS-MG	1.648.115,23
LEBON REGIS-SC	20.762.228,46	MACHADINHO D'OESTE-RO	19.251.864,83
LEME DO PRADO-MG	2.370.365,20	MACHADINHO-RS	14.092.320,27
LEME-SP	224.140.542,79	MACHADO-MG	113.724.190,49
LENCOIS PAULISTA-SP	387.436.883,57	MACHADOS-PE	1.423.811,99
LENCOIS-BA	1.419.978,43	MACIEIRA-SC	6.012.700,43
LEOBERTO LEAL-SC	5.609.796,88	MACUCO-RJ	4.536.015,68
LEOPOLDINA-MG	57.864.774,13	MACURURE-BA	594.073,53
LEOPOLDO DE BULHOES-GO	31.172.666,12	MADALENA-CE	510.000,00
LEOPOLIS-PR	13.853.068,50	MADEIRO-PI	208.800,00
LIBERATO SALZANO-RS	7.199.090,66	MADRE DE DEUS DE MINAS-MG	17.251.027,59
LIBERDADE-MG	2.294.422,57	MADRE DE DEUS-BA	10.593.325,78
LICINIO DE ALMEIDA-BA	5.402.800,46	MAE DO RIO-PA	7.557.857,68
LIDIANOPOLIS-PR	10.373.780,62	MAETINGA-BA	978.130,69
LIMA CAMPOS-MA	2.551.791,97	MAFRA-SC	167.112.423,46
LIMA DUARTE-MG	12.614.109,73	MAGALHAES DE ALMEIDA-MA	1.370.782,05
LIMEIRA DO OESTE-MG	55.424.758,80	MAGDA-SP	3.861.163,81
LIMEIRA-SP	941.189.238,95	MAGE-RJ	90.238.985,52
LIMOEIRO DE ANADIA-AL	4.161.803,00	MAIQUINIQUE-BA	2.154.223,07
LIMOEIRO DO NORTE-CE	28.618.399,00	MAIRI-BA	699.569,49
LIMOEIRO-PE	19.689.296,73	MAIRINQUE-SP	44.623.341,67
LINDOESTE-PR	20.949.952,65	MAIRIPORA-SP	107.631.472,80
LINDOIA DO SUL-SC	19.197.539,71	MAIRIPOTABA-GO	2.364.820,30
LINDOIA-SP	16.882.757,60	MAJOR GERCINO-SC	95.447.153,85
LINDOLFO COLLOR-RS	41.377.245,64	MAJOR ISIDORO-AL	3.401.026,97
LINHA NOVA-RS	1.217.640,55	MAJOR SALES-RN	516.300,00
LINHARES-ES	572.140.237,57	MAJOR VIEIRA-SC	28.823.511,92
LINS-SP	879.468.540,87	MALACACHETA-MG	8.572.194,05
LIVRAMENTO DE NOSSA SENHORA-BA	28.295.753,85	MALHADA DE PEDRAS-BA	4.155.172,16
LIVRAMENTO-PB	430.566,47	MALHADA DOS BOIS-SE	1.047.728,57
LIZARDA-TO	3.225.757,44	MALHADA-BA	5.843.885,07
LOANDA-PR	63.017.811,23	MALHADOR-SE	3.305.743,64
LOBATO-PR	7.070.452,70	MALLET-PR	204.111.532,70
LOGRADOURO-PB	101.860,00	MALTA-PB	450.764,80
LONDRINA-PR	1.671.445.371,43	MAMANGUAPE-PB	33.625.543,47
LONTRA-MG	1.090.527,10	MAMBAI-GO	6.172.650,63
LONTRAS-SC	54.099.002,34	MAMBORE-PR	148.425.990,07
LORENA-SP	93.903.718,24	MAMONAS-MG	547.370,00
LORETO-MA	51.521.960,32	MAMPITUBA-RS	1.014.910,00
LOURDES-SP	4.318.730,00	MANACAPURU-AM	14.669.054,47
LOUVEIRA-SP	390.169.096,57	MANAIRA-PB	439.748,17
LUCAS DO RIO VERDE-MT	514.809.354,27	MANAQUIRI-AM	546.470,00
LUCELIA-SP	55.145.326,98	MANARI-PE	338.890,00
LUCENA-PB	5.979.505,75	MANAUS-AM	3.017.652.586,15
LUCIANOPOLIS-SP	6.361.416,74	MANCIO LIMA-AC	3.253.782,76
LUCIARA-MT	4.222.491,12	MANDAGUACU-PR	84.141.638,11
LUCRECIA-RN	1.154.398,39	MANDAGUARI-PR	205.285.460,17
LUIS ANTONIO-SP	97.232.916,40	MANDIRITUBA-PR	144.954.398,95
LUIS CORREIA-PI	1.777.649,31	MANDURI-SP	17.007.311,48
LUIS EDUARDO MAGALHAES-BA	438.843.811,78	MANFRINOPOLIS-PR	1.479.084,72
LUIS GOMES-RN	99.052,94	MANGA-MG	8.716.015,31
LUISBURGO-MG	572.810,00	MANGARATIBA-RJ	67.090.070,30
LUISLANDIA-MG	2.447.248,54	MANGUEIRINHA-PR	120.091.996,15
LUIZ ALVES-SC	59.676.619,49	MANHUACU-MG	105.469.519,03
LUIZIANA-PR	113.580.499,62	MANHUMIRIM-MG	14.631.256,14
LUIZIANIA-SP	10.116.077,92	MANICORE-AM	5.795.325,58
LUMINARIAS-MG	9.114.728,59	MANOEL EMIDIO-PI	616.600,00
LUNARDELLI-PR	5.145.326,10	MANOEL RIBAS-PR	85.582.430,23
LUPERCIO-SP	3.449.603,97	MANOEL URBANO-AC	442.350,00
LUPIONOPOLIS-PR	13.359.667,85	MANOEL VIANA-RS	29.708.125,64
LUTECIA-SP	6.059.534,90	MANOEL VITORINO-BA	1.069.887,99
LUZERNA-SC	49.128.063,16	MANSIDAO-BA	580.468,00
LUZIANIA-GO	285.441.784,02	MANTENA-MG	6.701.922,47
LUZILANDIA-PI	547.867,49	MANTENOPOLIS-ES	1.847.941,85
LUZINOPOLIS-TO	531.360,00	MAQUINE-RS	5.311.556,55
LUZ-MG	36.655.589,70	MAR DE ESPANHA-MG	7.243.736,90
MACAE-RJ	2.427.000.396,50	MAR VERMELHO-AL	361.090,00
MACAIBA-RN	91.012.580,33	MARA ROSA-GO	10.434.212,85
MACAJUBA-BA	503.740,26	MARABA PAULISTA-SP	4.565.310,60
MACAMBARA-RS	42.881.683,07	MARABA-PA	605.121.505,55
MACAMBIRA-SE	2.140.552,13	MARACACUME-MA	4.095.252,46
MACAPA-AP	199.389.565,90	MARACAI-SP	53.708.558,53
MACAPARANA-PE	5.147.851,40	MARACAJA-SC	28.303.639,36
MACARANI-BA	3.826.368,89	MARACAJU-MS	336.190.238,25

<i>Em Reais</i>		<i>Em Reais</i>	
Município-UF	Valor da Liberação	Município-UF	Valor da Liberação
MARACANA-PA	357.200,00	MATERLANDIA-MG	375.115,50
MARACANAU-CE	660.135.347,42	MATEUS LEME-MG	29.311.573,21
MARACAS-BA	50.667.935,51	MATHIAS LOBATO-MG	243.520,00
MARAGOGI-AL	2.920.124,22	MATIAS BARBOSA-MG	116.662.176,50
MARAGOGIPE-BA	2.954.452,90	MATIAS CARDOSO-MG	8.133.894,28
MARAIAL-PE	2.363.748,42	MATIAS OLIMPIO-PI	1.164.496,29
MARAJA DO SENA-MA	401.050,00	MATINA-BA	247.839,67
MARANGUAPE-CE	46.427.342,88	MATINHA-MA	3.232.203,91
MARANHAOZINHO-MA	565.320,00	MATINHOS-PR	14.409.728,21
MARAPANIM-PA	1.204.320,00	MATIPO-MG	14.892.752,07
MARAPOAMA-SP	40.091.449,08	MATO CASTELHANO-RS	19.661.536,81
MARATAIZES-ES	25.492.603,86	MATO GROSSO-PB	557.995,00
MARATA-RS	8.019.341,61	MATO LEITAO-RS	32.216.633,79
MARAU-BA	1.233.074,47	MATO QUEIMADO-RS	4.029.544,32
MARAU-RS	224.312.831,99	MATO RICO-PR	12.117.945,78
MARAVILHA-AL	1.065.625,00	MATO VERDE-MG	4.742.504,36
MARAVILHA-SC	232.944.930,43	MATOES DO NORTE-MA	896.771,68
MARAVILHAS-MG	10.966.873,33	MATOES-MA	1.325.166,28
MARACAO-PB	278.920,00	MATOS COSTA-SC	643.851,00
MARCELANDIA-MT	41.214.605,58	MATOZINHOS-MG	110.874.221,40
MARCELINO RAMOS-RS	9.529.224,32	MATRINCHA-GO	8.068.012,30
MARCELINO VIEIRA-RN	258.925,41	MATRIZ DE CAMARAGIBE-AL	3.515.318,96
MARCIONILIO SOUZA-BA	969.555,51	MATUPA-MT	47.559.985,48
MARCO-CE	13.375.283,23	MATUTINA-MG	4.869.149,28
MARCOLANDIA-PI	860.000,00	MAUA DA SERRA-PR	24.641.032,60
MARECHAL CANDIDO RONDON-PR	272.031.506,75	MAUA-SP	527.601.495,69
MARECHAL DEODORO-AL	210.647.802,06	MAUES-AM	1.460.530,71
MARECHAL FLORIANO-ES	47.293.812,55	MAURILANDIA DO TOCANTINS-TO	83.700,00
MAREMA-SC	1.035.409,86	MAURILANDIA-GO	18.057.211,19
MARIA DA FE-MG	10.553.312,09	MAURITI-CE	8.673.632,30
MARIA HELENA-PR	13.332.942,06	MAXARANGUAPE-RN	1.088.717,36
MARIALVA-PR	210.431.855,23	MAXIMILIANO DE ALMEIDA-RS	16.190.467,94
MARIANA PIMENTEL-RS	3.451.245,66	MAZAGAO-AP	52.254,99
MARIANA-MG	208.600.344,95	MEDEIROS NETO-BA	9.934.742,24
MARIANO MORO-RS	15.602.014,94	MEDEIROS-MG	21.419.834,30
MARIANOPOLIS DO TOCANTINS-TO	17.901.814,80	MEDIANEIRA-PR	391.745.953,97
MARIAPOLIS-SP	5.756.548,22	MEDICILANDIA-PA	2.347.889,54
MARIBONDO-AL	1.480.870,00	MEDINA-MG	15.278.505,07
MARICA-RJ	28.175.668,27	MELEIRO-SC	59.684.773,28
MARILAC-MG	1.154.390,00	MENDES PIMENTEL-MG	1.745.788,31
MARILANDIA DO SUL-PR	51.751.076,72	MENDES-RJ	6.435.881,48
MARILANDIA-ES	15.422.100,86	MENDONCA-SP	44.178.183,00
MARILENA-PR	19.290.952,21	MERCEDES-PR	26.473.565,50
MARILIA-SP	415.736.622,42	MERCES-MG	8.173.108,93
MARILUZ-PR	24.616.966,10	MERIDIANO-SP	208.780.421,94
MARINGA-PR	2.285.304.033,73	MERUOCA-CE	437.154,85
MARINOPOLIS-SP	2.861.465,38	MESOPOLIS-SP	1.138.815,21
MARIO CAMPOS-MG	21.158.659,19	MESQUITA-MG	1.097.500,00
MARIOPOLIS-PR	35.150.278,48	MESQUITA-RJ	73.077.822,87
MARIPA DE MINAS-MG	1.134.178,94	MESSIAS TARGINO-RN	471.060,65
MARIPA-PR	42.069.293,92	MESSIAS-AL	2.645.424,66
MARI-PB	2.133.693,32	MIGUEL ALVES-PI	937.498,88
MARITUBA-PA	139.881.330,47	MIGUEL CALMON-BA	2.306.735,17
MARIZOPOLIS-PB	476.842,40	MIGUEL LEAO-PI	374.470,00
MARLIERIA-MG	1.471.380,00	MIGUEL PEREIRA-RJ	8.154.849,84
MARMELEIRO-PR	98.818.474,22	MIGUELOPOLIS-SP	27.365.522,92
MARMELOPOLIS-MG	164.000,00	MILAGRES DO MARANHAO-MA	697.000,00
MARQUES DE SOUZA-RS	11.602.676,38	MILAGRES-BA	2.209.558,43
MARQUINHO-PR	5.483.776,99	MILAGRES-CE	2.567.847,36
MARTINHO CAMPOS-MG	114.845.900,88	MILHA-CE	3.385.881,20
MARTINPOLE-CE	564.725,95	MILTON BRANDAO-PI	323.371,00
MARTINOPOLIS-SP	46.036.802,87	MIMOSO DE GOIAS-GO	7.182.835,00
MARTINS SOARES-MG	3.401.036,93	MIMOSO DO SUL-ES	30.891.212,40
MARTINS-RN	1.676.734,83	MINACU-GO	47.381.262,49
MARUM-SE	6.274.526,93	MINADOR DO NEGRAO-AL	448.414,76
MARUMBI-PR	6.544.616,71	MINAS DO LEAO-RS	22.785.793,03
MARZAGAO-GO	1.724.847,18	MINAS NOVAS-MG	16.477.675,91
MASCOTE-BA	2.966.166,48	MINDURI-MG	3.200.608,45
MASSAPE-CE	6.036.329,21	MINEIROS DO TIETE-SP	23.251.134,99
MASSARANDUBA-PB	1.539.463,60	MINEIROS-GO	694.756.301,64
MASSARANDUBA-SC	69.742.529,99	MINISTRO ANDREAZZA-RO	8.951.760,85
MATA DE SAO JOAO-BA	21.663.002,23	MIRA ESTRELA-SP	454.118,69
MATA GRANDE-AL	556.645,39	MIRABELA-MG	3.281.844,30
MATA ROMA-MA	3.753.894,46	MIRACATU-SP	12.864.305,08
MATA VERDE-MG	1.171.763,78	MIRACEMA DO TOCANTINS-TO	30.350.653,78
MATAO-SP	258.875.326,37	MIRACEMA-RJ	14.287.453,30
MATARACA-PB	1.556.342,87	MIRADOR-MA	8.172.521,81
MATA-RS	20.201.976,03	MIRADOR-PR	5.180.788,02
MATEIROS-TO	17.980.366,98	MIRADOURO-MG	8.616.802,41
MATELANDIA-PR	123.884.404,63	MIRAGUAI-RS	28.557.947,65

<i>Em Reais</i>		<i>Em Reais</i>	
Município-UF	Valor da Liberação	Município-UF	Valor da Liberação
MIRAIMA-CE	99.800,00	MONTES CLAROS DE GOIAS-GO	28.087.522,80
MIRAI-MG	18.857.160,54	MONTES CLAROS-MG	588.018.237,87
MIRANDA DO NORTE-MA	4.879.714,43	MONTEZUMA-MG	614.670,00
MIRANDA-MS	48.425.198,89	MONTIVIDIU DO NORTE-GO	2.586.887,20
MIRANDIBA-PE	1.589.618,08	MONTIVIDIU-GO	130.313.667,65
MIRANDOPOLIS-SP	102.421.467,28	MORADA NOVA DE MINAS-MG	9.388.477,92
MIRANGABA-BA	1.709.499,16	MORADA NOVA-CE	23.858.229,77
MIRANORTE-TO	7.970.120,95	MORAUJO-CE	50.640,00
MIRANTE DA SERRA-RO	7.286.227,18	MOREILANDIA-PE	1.331.522,88
MIRANTE DO PARANAPANEMA-SP	403.806.273,32	MOREIRA SALES-PR	94.429.080,99
MIRANTE-BA	2.336.094,31	MORENO-PE	71.630.341,38
MIRASELVA-PR	1.832.267,04	MORMACO-RS	11.203.803,53
MIRASSOL D'OESTE-MT	49.227.955,88	MORPARA-BA	1.191.253,00
MIRASSOLANDIA-SP	951.924,71	MORRETES-PR	14.667.252,19
MIRASSOL-SP	187.889.302,38	MORRINHOS DO SUL-RS	7.580.735,01
MIRAVANIA-MG	1.186.057,74	MORRINHOS-CE	2.312.786,84
MIRIM DOCE-SC	5.345.443,52	MORRINHOS-GO	151.622.589,45
MIRINZAL-MA	935.859,10	MORRO AGUDO DE GOIAS-GO	1.057.014,00
MISSAL-PR	75.278.816,15	MORRO AGUDO-SP	285.784.552,57
MISSAO VELHA-CE	10.924.994,89	MORRO CABECA NO TEMPO-PI	560.000,00
MOCAJUBA-PA	1.351.840,30	MORRO DA FUMACA-SC	138.965.221,43
MOCOCA-SP	166.999.651,30	MORRO DA GARÇA-MG	1.427.880,00
MODELO-SC	15.895.202,53	MORRO DO CHAPEU DO PIAUI-PI	98.700,00
MOEDA-MG	9.624.749,40	MORRO DO CHAPEU-BA	5.989.938,15
MOEMA-MG	4.967.925,26	MORRO DO PILAR-MG	2.201.790,00
MOGEIRO-PB	350.904,76	MORRO GRANDE-SC	19.715.057,56
MOGI DAS CRUZES-SP	1.277.806.360,54	MORRO REDONDO-RS	10.721.538,10
MOGI-GUACU-SP	1.504.184.179,92	MORRO REUTER-RS	11.119.501,27
MOGI-MIRIM-SP	281.922.089,31	MORROS-MA	392.780,00
MOIPORA-GO	2.006.725,00	MORTUGABA-BA	5.053.599,35
MOITA BONITA-SE	10.354.182,70	MORUNGABA-SP	66.698.152,08
MOJUI DOS CAMPOS-PA	410.000,00	MOSSAMEDES-GO	2.631.187,08
MOJU-PA	36.541.805,53	MOSSORO-RN	272.235.587,67
MOMBACA-CE	5.699.738,88	MOSTARDAS-RS	54.909.398,67
MOMBUCA-SP	5.875.525,00	MOTUCA-SP	8.080.619,31
MONCAO-MA	2.256.368,51	MOZARLANDIA-GO	12.969.921,56
MONCOES-SP	37.315.255,35	MUANA-PA	98.400,00
MONDAI-SC	65.952.710,49	MUCAJAI-RR	5.788.424,73
MONGAGUA-SP	12.725.928,39	MUCAMBO-CE	405.680,00
MONJÓLOS-MG	1.216.322,00	MUCUGE-BA	6.354.955,45
MONSENHOR GIL-PI	3.529.992,50	MUCUM-RS	8.989.804,34
MONSENHOR PAULO-MG	14.119.872,94	MUCURI-BA	115.373.085,70
MONSENHOR TABOSA-CE	1.025.490,00	MUCURIC-ES	3.646.680,41
MONTADAS-PB	2.475.500,00	MUITOS CAPOES-RS	94.655.135,54
MONTALVANIA-MG	8.855.562,82	MULITERNO-RS	11.445.034,12
MONTANHA-ES	22.733.292,20	MULUNGU DO MORRO-BA	1.057.554,97
MONTANHAS-RN	206.030,00	MULUNGU-CE	1.855.216,10
MONTAURI-RS	10.108.485,79	MULUNGU-PB	1.736.182,70
MONTE ALEGRE DE GOIAS-GO	2.645.964,35	MUNDO NOVO-BA	2.895.341,46
MONTE ALEGRE DE MINAS-MG	55.106.058,81	MUNDO NOVO-GO	8.188.441,36
MONTE ALEGRE DE SERGIPE-SE	9.653.281,38	MUNDO NOVO-MS	19.137.233,52
MONTE ALEGRE DO PIAUI-PI	60.898.920,15	MUNHOZ DE MELO-PR	12.518.738,81
MONTE ALEGRE DO SUL-SP	6.432.348,46	MUNHOZ-MG	2.781.929,33
MONTE ALEGRE DOS CAMPOS-RS	6.612.214,69	MUNIZ FERREIRA-BA	330.492,60
MONTE ALEGRE-PA	7.267.290,20	MUNIZ FREIRE-ES	4.827.820,14
MONTE ALEGRE-RN	3.020.340,66	MUQUEM DO SAO FRANCISCO-BA	10.004.557,00
MONTE ALTO-SP	86.782.754,01	MUQUI-ES	5.498.829,07
MONTE APRAZIVEL-SP	65.373.077,72	MURIAE-MG	118.837.343,57
MONTE AZUL PAULISTA-SP	33.249.443,36	MURIBECA-SE	10.237.236,47
MONTE AZUL-MG	4.246.018,26	MURICI-AL	6.234.726,31
MONTE BELO DO SUL-RS	15.568.943,44	MURICILANDIA-TO	3.366.572,21
MONTE BELO-MG	41.765.250,32	MURITIBA-BA	6.838.608,88
MONTE CARLO-SC	19.632.448,92	MURUTINGA DO SUL-SP	2.093.420,29
MONTE CARMELO-MG	134.227.465,53	MUTUIPE-BA	2.215.910,15
MONTE CASTELO-SC	13.149.071,51	MUTUM-MG	17.136.035,58
MONTE CASTELO-SP	7.015.599,37	MUTUNOPOLIS-GO	3.981.928,01
MONTE DAS GAMELEIRAS-RN	128.100,00	MUZAMBINHO-MG	29.058.375,12
MONTE DO CARMO-TO	24.111.980,40	NACIP RAYDAN-MG	512.800,00
MONTE FORMOSO-MG	338.940,00	NANTES-SP	7.401.359,18
MONTE HOREBE-PB	289.837,58	NANUQUE-MG	18.046.255,61
MONTE MOR-SP	83.747.099,79	NAO-ME-TOQUE-RS	448.986.668,33
MONTE NEGRO-RO	6.546.706,11	NAQUE-MG	669.315,00
MONTE SANTO DE MINAS-MG	32.322.980,31	NARANDIBA-SP	15.944.944,58
MONTE SANTO DO TOCANTINS-TO	2.868.290,29	NATALANDIA-MG	1.124.368,00
MONTE SANTO-BA	3.622.737,87	NATAL-RN	704.616.862,11
MONTE SIAO-MG	14.469.252,18	NATERCIA-MG	2.141.422,37
MONTEIRO LOBATO-SP	7.512.301,35	NATIVIDADE DA SERRA-SP	4.720.991,23
MONTEIRO-PB	7.102.467,83	NATIVIDADE-RJ	2.923.627,18
MONTENEGRO-RS	210.466.835,24	NATIVIDADE-TO	6.352.396,90
MONTES ALTOS-MA	2.423.695,52	NAVEGANTES-SC	90.401.489,82

<i>Em Reais</i>		<i>Em Reais</i>	
Município-UF	Valor da Liberação	Município-UF	Valor da Liberação
NAVIRAI-MS	161.119.529,87	NOVA IGUAÇU-RJ	524.682.139,26
NAZARE DA MATA-PE	33.526.249,60	NOVA INDEPENDENCIA-SP	31.979.054,24
NAZARE PAULISTA-SP	11.898.372,28	NOVA IORQUE-MA	2.518.930,00
NAZARE-BA	7.461.074,36	NOVA IPIXUNA-PA	7.747.755,54
NAZARENO-MG	9.273.022,87	NOVA ITABERABA-SC	7.296.285,54
NAZARE-TO	833.260,00	NOVA ITARANA-BA	2.566.200,00
NAZAREZINHO-PB	172.800,00	NOVA LACERDA-MT	26.770.947,28
NAZARIA-PI	2.341.000,00	NOVA LARANJEIRAS-PR	14.028.272,12
NAZARIO-GO	16.389.554,29	NOVA LIMA-MG	859.044.328,63
NEOPOLIS-SE	9.366.169,24	NOVA LONDRINA-PR	82.291.294,85
NEPOMUCENO-MG	30.786.802,46	NOVA LUZITANIA-SP	277.000,00
NEROPOLIS-GO	35.609.898,86	NOVA MAMORE-RO	16.262.011,31
NEVES PAULISTA-SP	18.568.250,45	NOVA MARILANDIA-MT	18.720.802,59
NHAMUNDA-AM	2.004,63	NOVA MARINGÁ-MT	86.286.087,19
NHANDEARA-SP	10.704.825,44	NOVA MODICA-MG	742.225,00
NICOLAU VERGUEIRO-RS	12.417.050,27	NOVA MONTE VERDE-MT	26.913.428,76
NILO PECANHA-BA	901.247,18	NOVA MUTUM-MT	555.608.260,72
NILOPOLIS-RJ	64.748.414,70	NOVA NAZARE-MT	3.804.418,60
NINHEIRA-MG	8.332.449,24	NOVA ODESSA-SP	182.651.969,61
NIOAQUE-MS	12.583.891,50	NOVA OLIMPIA-MT	11.166.301,19
NIPOA-SP	24.497.012,31	NOVA OLIMPIA-PR	5.295.240,94
NIQUELANDIA-GO	278.894.313,39	NOVA OLINDA DO MARANHÃO-MA	2.784.727,59
NISIA FLORESTA-RN	3.201.868,40	NOVA OLINDA DO NORTE-AM	81.960,45
NITERÓI-RJ	776.322.879,78	NOVA OLINDA-CE	11.411.120,64
NOBRES-MT	94.190.001,13	NOVA OLINDA-PB	1.013.059,61
NONOAI-RS	54.669.033,26	NOVA OLINDA-TO	26.993.452,61
NORDESTINA-BA	1.037.797,90	NOVA PADUA-RS	7.866.248,95
NORMANDIA-RR	1.016.126,60	NOVA PALMA-RS	27.355.303,51
NORTELANDIA-MT	24.110.955,22	NOVA PALMEIRA-PB	555.400,00
NOSSA SENHORA APARECIDA-SE	8.898.879,93	NOVA PETROPOLIS-RS	89.772.761,49
NOSSA SENHORA DA GLÓRIA-SE	50.395.058,88	NOVA PONTE-MG	53.533.157,81
NOSSA SENHORA DAS DORES-SE	11.575.351,14	NOVA PORTEIRINHA-MG	3.086.331,10
NOSSA SENHORA DAS GRACAS-PR	4.339.776,68	NOVA PRATA DO IGUAÇU-PR	47.400.038,96
NOSSA SENHORA DE LOURDES-SE	1.972.639,08	NOVA PRATA-RS	131.629.333,86
NOSSA SENHORA DO LIVRAMENTO-MT	10.637.862,50	NOVA RAMADA-RS	14.799.500,61
NOSSA SENHORA DO SOCORRO-SE	94.926.644,09	NOVA REDENÇÃO-BA	511.144,08
NOVA ALIANÇA DO IVAÍ-PR	3.491.971,00	NOVA RESENDE-MG	14.727.255,54
NOVA ALIANÇA-SP	5.773.338,65	NOVA ROMA DO SUL-RS	13.466.257,99
NOVA ALVORADA DO SUL-MS	217.600.897,01	NOVA ROMA-GO	8.004.306,85
NOVA ALVORADA-RS	27.790.358,63	NOVA ROSALANDIA-TO	823.985,71
NOVA AMÉRICA DA COLINA-PR	1.761.928,31	NOVA RUSSAS-CE	7.542.030,42
NOVA AMÉRICA-GO	72.800,00	NOVA SANTA BARBARA-PR	5.906.728,30
NOVA ANDRADINA-MS	108.886.598,04	NOVA SANTA HELENA-MT	23.551.469,79
NOVA ANDRADINA-PR	42.274,22	NOVA SANTA RITA-RS	174.680.706,58
NOVA ARACA-RS	21.811.341,51	NOVA SANTA ROSA-PR	82.491.362,37
NOVA AURORA-GO	2.223.844,76	NOVA SERRANA-MG	80.657.710,28
NOVA AURORA-PR	80.898.507,13	NOVA SOURE-BA	3.094.975,83
NOVA BANDEIRANTES-MT	19.594.925,29	NOVA TEBAS-PR	10.473.926,46
NOVA BASSANO-RS	99.631.157,43	NOVA TIMBOTEUA-PA	3.910.967,19
NOVA BOA VISTA-RS	5.031.038,69	NOVA TRENTO-SC	51.316.401,99
NOVA BRASILÂNDIA D'OESTE-RO	9.765.429,20	NOVA UBIRATA-MT	269.268.975,58
NOVA BRASILÂNDIA-MT	11.189.465,20	NOVA UNIAO-MG	4.311.868,08
NOVA BRESCIA-RS	7.976.445,75	NOVA UNIAO-RO	442.162,53
NOVA CAMPINA-SP	10.320.575,76	NOVA VENEZIA-ES	81.256.487,34
NOVA CANAÁ DO NORTE-MT	871.586.290,66	NOVA VENEZA-GO	22.418.739,09
NOVA CANAÁ PAULISTA-SP	1.092.384,30	NOVA VENEZA-SC	134.448.231,97
NOVA CANAÁ-BA	1.608.275,96	NOVA VICOSA-BA	38.390.211,26
NOVA CANDELARIA-RS	8.078.064,95	NOVA XAVANTINA-MT	68.941.648,89
NOVA CANTU-PR	37.930.291,89	NOVAIS-SP	8.847.221,33
NOVA CASTILHO-SP	6.587.153,25	NOVO ACORDO-TO	3.147.422,03
NOVA COLINAS-MA	5.119.427,48	NOVO AIRÃO-AM	346.743,81
NOVA CRIXAS-GO	34.840.209,73	NOVO ALEGRE-TO	360.698,24
NOVA CRUZ-RN	6.821.629,56	NOVO ARIQUANA-AM	5.798.785,29
NOVA ERA-MG	67.465.557,95	NOVO BARREIRO-RS	12.656.560,57
NOVA ERECHIM-SC	25.365.219,16	NOVO BRASIL-GO	1.244.067,77
NOVA ESPERANÇA DO PIRIA-PA	2.260.926,50	NOVO CABRAIS-RS	10.172.210,42
NOVA ESPERANÇA DO SUDOESTE-PR	14.329.490,69	NOVO CRUZEIRO-MG	13.318.925,09
NOVA ESPERANÇA DO SUL-RS	8.706.098,81	NOVO GAMA-GO	4.763.320,26
NOVA ESPERANÇA-PR	73.326.720,49	NOVO HAMBURGO-RS	469.595.094,59
NOVA EUROPA-SP	165.027.412,28	NOVO HORIZONTE DO NORTE-MT	5.594.808,41
NOVA FATIMA-BA	724.557,01	NOVO HORIZONTE DO OESTE-RO	1.855.573,68
NOVA FATIMA-PR	20.425.347,52	NOVO HORIZONTE DO SUL-MS	6.605.382,05
NOVA FLORESTA-PB	1.297.044,50	NOVO HORIZONTE-BA	671.574,80
NOVA FRIBURGO-RJ	388.607.387,78	NOVO HORIZONTE-SC	9.381.689,68
NOVA GLÓRIA-GO	4.385.480,17	NOVO HORIZONTE-SP	326.588.892,68
NOVA GRANADA-SP	32.150.308,37	NOVO ITACOLOMI-PR	5.158.769,18
NOVA GUARITA-MT	13.356.093,94	NOVO JARDIM-TO	1.308.280,35
NOVA GUATAPORANGA-SP	208.621,38	NOVO LINO-AL	1.512.941,66
NOVA HARTZ-RS	38.659.813,95	NOVO MACHADO-RS	9.199.540,87
NOVA IGUAÇU DE GOIÁS-GO	840.574,52	NOVO MUNDO-MT	22.362.498,76

<i>Em Reais</i>		<i>Em Reais</i>	
Município-UF	Valor da Liberação	Município-UF	Valor da Liberação
NOVO ORIENTE DE MINAS-MG	1.103.059,07	PACAIA-PA	19.049.026,46
NOVO ORIENTE DO PIAUI-PI	489.662,00	PACAJUS-CE	53.986.109,61
NOVO ORIENTE-CE	3.681.397,89	PACARAÍMA-RR	543.453,48
NOVO PLANALTO-GO	4.418.680,44	PACATUBA-CE	52.843.844,82
NOVO PROGRESSO-PA	18.351.580,94	PACATUBA-SE	52.494.058,33
NOVO REPARTIMENTO-PA	33.887.396,12	PACO DO LUMIAR-MA	16.437.066,98
NOVO SANTO ANTONIO-MT	252.650,00	PACOTI-CE	1.485.752,35
NOVO SANTO ANTONIO-PI	761.000,00	PACUJA-CE	268.836,83
NOVO SAO JOAQUIM-MT	79.629.537,46	PADRE BERNARDO-GO	47.920.651,36
NOVO TIRADENTES-RS	7.812.659,34	PADRE CARVALHO-MG	44.550,00
NOVO TRIUNFO-BA	515.393,36	PADRE MARCOS-PI	349.240,00
NOVO XINGU-RS	1.094.575,30	PADRE PARAISO-MG	8.037.077,29
NOVORIZONTE-MG	848.200,00	PAI PEDRO-MG	564.260,00
NUPORANGA-SP	25.296.422,54	PAIAL-SC	2.366.931,65
OBIDOS-PA	2.406.549,23	PAICANDU-PR	32.433.582,36
OCARA-CE	7.054.414,97	PAIM FILHO-RS	13.189.310,30
OCAUCU-SP	10.590.402,91	PAINEIRAS-MG	1.625.180,00
OEIRAS DO PARA-PA	454.600,00	PAINEL-SC	1.747.014,30
OEIRAS-PI	21.577.740,21	PAINS-MG	73.249.415,68
OIAPOQUE-AP	2.171.726,48	PAIVA-MG	386.650,00
OLARIA-MG	574.800,00	PAJEU DO PIAUI-PI	38.719,78
OLEO-SP	2.989.529,30	PALESTINA DE GOIAS-GO	20.425.271,25
OLHO D'AGUA DAS CUNHAS-MA	1.847.583,60	PALESTINA DO PARA-PA	4.792.160,13
OLHO D'AGUA DAS FLORES-AL	4.936.041,83	PALESTINA-AL	46.000,00
OLHO D'AGUA DO CASADO-AL	532.741,79	PALESTINA-SP	39.384.256,69
OLHO D'AGUA-PB	250.000,00	PALHANO-CE	680.006,34
OLHO-D'AGUA DO BORGES-RN	73.000,00	PALHOCA-SC	228.384.335,30
OLHOS-D'AGUA-MG	8.230.362,00	PALMA SOLA-SC	30.754.192,21
OLIMPIA-SP	121.946.280,62	PALMACIA-CE	1.301.866,72
OLIMPIO NORONHA-MG	373.020,00	PALMA-MG	2.779.560,00
OLINDA NOVA DO MARANHÃO-MA	637.440,43	PALMARES DO SUL-RS	43.409.484,39
OLINDA-PE	402.756.177,90	PALMARES PAULISTA-SP	10.514.662,30
OLINDINA-BA	2.791.406,63	PALMARES-PE	60.237.844,81
OLIVEDOS-PB	112.394,52	PALMAS DE MONTE ALTO-BA	4.509.453,88
OLIVEIRA DE FATIMA-TO	2.170.838,96	PALMAS-PR	138.181.515,96
OLIVEIRA DOS BREJINHOS-BA	4.013.275,81	PALMAS-TO	1.376.296.380,34
OLIVEIRA FORTES-MG	347.900,10	PALMEIRA DAS MISSOES-RS	229.912.914,48
OLIVEIRA-MG	47.956.589,31	PALMEIRA DO PIAUI-PI	8.903.491,37
OLIVENCA-AL	3.175.973,19	PALMEIRA D'OESTE-SP	11.600.912,85
ONCA DE PITANGUI-MG	1.603.431,85	PALMEIRA DOS INDIOS-AL	11.221.698,27
ONDA VERDE-SP	11.501.632,30	PALMEIRAS-PI	137.380,28
ORATORIOS-MG	3.506.576,44	PALMEIRANDIA-MA	1.305.222,38
ORIENTE-SP	8.446.466,33	PALMEIRANTE-TO	99.749.629,68
ORINDIUA-SP	239.145.474,20	PALMEIRA-PR	225.418.585,87
ORIXIMINA-PA	100.972.864,43	PALMEIRAS DE GOIAS-GO	76.518.512,28
ORIZANIA-MG	586.352,04	PALMEIRAS DO TOCANTINS-TO	3.671.530,00
ORIZONA-GO	56.288.802,29	PALMEIRAS-BA	2.295.722,40
ORLANDIA-SP	174.420.907,65	PALMEIRA-SC	16.208.193,65
ORLEANS-SC	312.143.980,67	PALMEIRINA-PE	480.900,00
OROBO-PE	6.884.559,99	PALMEIROPOLIS-TO	11.847.773,46
OROCO-PE	1.679.913,56	PALMELO-GO	185.400,00
OROS-CE	5.397.193,99	PALMINOPOLIS-GO	9.758.071,30
ORTIGUEIRA-PR	792.612.749,94	PALMITAL-PR	16.391.255,21
OSASCO-SP	1.345.536.999,28	PALMITAL-SP	117.548.246,41
OSCAR BRESSANE-SP	6.810.924,23	PALMITINHO-RS	19.413.216,42
OSORIO-RS	71.162.736,45	PALMITOS-SC	164.353.527,06
OSVALDO CRUZ-SP	229.794.621,80	PALMOPOLIS-MG	574.780,60
OTACILIO COSTA-SC	56.015.995,34	PALOTINA-PR	347.770.345,43
OUREM-PA	15.853.397,40	PANAMA-GO	19.788.442,81
OURICANGAS-BA	621.796,13	PANAMBI-RS	501.597.286,99
OURICURI-PE	21.937.762,05	PANCAS-ES	18.173.586,36
OURILANDIA DO NORTE-PA	9.930.370,99	PANELAS-PE	2.534.181,04
OURINHOS-SP	243.665.514,36	PANORAMA-SP	37.132.869,77
OURIZONA-PR	21.488.480,42	PANTANO GRANDE-RS	53.843.612,90
OURO BRANCO-AL	293.985,28	PAO DE ACUCAR-AL	594.269,96
OURO BRANCO-MG	473.878.540,37	PAPAGAIOS-MG	36.428.821,29
OURO BRANCO-RN	118.000,00	PAPANDUVA-SC	47.502.885,28
OURO FINO-MG	21.537.547,17	PARA DE MINAS-MG	159.391.162,03
OURO PRETO DO OESTE-RO	20.321.691,70	PARACAMBI-RJ	12.620.959,55
OURO PRETO-MG	110.693.777,95	PARACATU-MG	473.064.328,68
OURO VERDE DE GOIAS-GO	2.178.860,04	PARACURU-CE	4.984.966,61
OURO VERDE DE MINAS-MG	783.999,79	PARAGOMINAS-PA	212.209.878,46
OURO VERDE DO OESTE-PR	26.088.323,42	PARAGUACU PAULISTA-SP	554.388.914,86
OURO VERDE-SC	23.857.204,59	PARAGUACU-MG	32.812.120,82
OURO VERDE-SP	9.220.735,06	PARAIBA DO SUL-RJ	34.744.155,29
OUROESTE-SP	21.187.726,27	PARAIBANO-MA	3.418.383,19
OUROLANDIA-BA	5.486.925,36	PARAIBUNA-SP	8.467.293,68
OURO-SC	29.625.068,74	PARAIPABA-CE	17.238.783,35
OUVIDOR-GO	5.278.283,24	PARAI-RS	115.293.050,69
PACAEMBU-SP	22.511.474,04	PARAISO DAS AGUAS-MS	20.770.020,73

<i>Em Reais</i>		<i>Em Reais</i>	
Município-UF	Valor da Liberação	Município-UF	Valor da Liberação
PARAISO DO NORTE-PR	69.397.742,24	PAULA FREITAS-PR	35.298.668,29
PARAISO DO SUL-RS	10.843.757,76	PAULICEIA-SP	28.091.773,18
PARAISO DO TOCANTINS-TO	109.588.247,32	PAULINIA-SP	670.092.859,63
PARAISOPOLIS-MG	6.571.315,84	PAULINO NEVES-MA	540.738,36
PARAISO-SC	8.829.093,62	PAULISTANA-PI	3.135.085,82
PARAISO-SP	44.988.663,44	PAULISTANIA-SP	1.477.960,00
PARAMBU-CE	8.989.521,54	PAULISTA-PB	2.553.687,50
PARAMIRIM-BA	14.854.619,21	PAULISTA-PE	132.486.102,35
PARAMOTI-CE	891.409,88	PAULISTAS-MG	1.628.950,79
PARANACITY-PR	91.797.587,43	PAULO AFONSO-BA	55.824.221,80
PARANAGUA-PR	613.163.969,92	PAULO BENTO-RS	28.322.685,35
PARANAIBA-MS	61.772.693,60	PAULO DE FARIA-SP	8.635.764,37
PARANAIGUARA-GO	5.388.457,16	PAULO FRONTIN-PR	12.432.469,62
PARANAITA-MT	35.357.635,90	PAULO JACINTO-AL	522.200,00
PARANAPANEMA-SP	111.530.187,49	PAULO LOPES-SC	29.285.780,23
PARANAPOEMA-PR	6.846.171,24	PAULO RAMOS-MA	5.742.083,93
PARANAPUA-SP	5.891.491,91	PAVAO-MG	2.387.093,31
PARANA-RN	205.000,00	PAVERAMA-RS	22.747.411,52
PARANATAMA-PE	1.397.226,93	PE DE SERRA-BA	3.534.476,00
PARANATINGA-MT	117.100.620,06	PEABIRU-PR	52.251.167,35
PARANA-TO	5.150.045,60	PECANHA-MG	6.906.734,14
PARANAVAI-PR	259.761.371,57	PEDERNEIRAS-SP	159.326.858,24
PARANHOS-MS	7.654.551,75	PEDRA AZUL-MG	13.640.692,10
PARAOPEBA-MG	70.757.827,27	PEDRA BELA-SP	4.250.806,05
PARAPUA-SP	29.384.435,05	PEDRA BONITA-MG	1.604.165,20
PARATINGA-BA	3.823.441,74	PEDRA BRANCA DO AMAPARI-AP	1.323.896,23
PARATI-RJ	11.110.920,99	PEDRA BRANCA-CE	6.592.766,91
PARAUAPEBAS-PA	662.912.933,04	PEDRA BRANCA-PB	712.100,00
PARAUNA-GO	122.912.097,26	PEDRA DO ANTA-MG	869.532,08
PARAZINHO-RN	180.153.999,99	PEDRA DO INDAIA-MG	2.766.821,13
PARDINHO-SP	47.275.695,19	PEDRA DOURADA-MG	407.851,62
PARECI NOVO-RS	22.955.307,13	PEDRA GRANDE-RN	134.602.999,96
PARECIS-RO	2.716.716,56	PEDRA LAVRADA-PB	1.266.400,00
PARELHAS-RN	13.208.907,46	PEDRA MOLE-SE	1.363.156,88
PARICONHA-AL	894.620,85	PEDRA PRETA-MT	217.169.612,21
PARINTINS-AM	3.115.950,13	PEDRALVA-MG	6.885.343,19
PARIPIRANGA-BA	26.427.393,10	PEDRANOPOLIS-SP	1.860.135,16
PARIPUEIRA-AL	1.686.987,43	PEDRAO-BA	68.800,00
PARIQUERA-ACU-SP	40.718.719,13	PEDRA-PE	3.616.265,81
PARISI-SP	1.741.152,00	PEDRAS ALTAS-RS	11.131.563,55
PARNAGUA-PI	874.490,06	PEDRAS DE FOGO-PB	4.080.215,23
PARNAIBA-PI	49.428.886,37	PEDRAS DE MARIA DA CRUZ-MG	2.228.346,49
PARNAMIRIM-PE	6.738.776,22	PEDRAS GRANDES-SC	12.861.165,72
PARNAMIRIM-RN	150.402.182,79	PEDREGULHO-SP	40.201.621,94
PARNARAMA-MA	8.041.363,09	PEDREIRAS-MA	16.746.640,34
PAROBE-RS	89.706.329,38	PEDREIRA-SP	61.556.444,87
PASSA E FICA-RN	2.520.798,47	PEDRINHAS PAULISTA-SP	5.964.923,31
PASSA QUATRO-MG	13.946.207,51	PEDRINHAS-SE	635.315,30
PASSA SETE-RS	6.924.678,96	PEDRINOPOLIS-MG	12.804.037,48
PASSA TEMPO-MG	20.009.238,79	PEDRO AFONSO-TO	34.686.853,53
PASSA VINTE-MG	635.400,00	PEDRO ALEXANDRE-BA	4.490.572,07
PASSABEM-MG	187.200,00	PEDRO AVELINO-RN	31.318,89
PASSAGEM FRANCA-MA	3.371.213,61	PEDRO CANARIO-ES	21.351.144,15
PASSAGEM-PB	61.500,00	PEDRO DE TOLEDO-SP	696.600,64
PASSIRA-PE	3.178.959,52	PEDRO DO ROSARIO-MA	1.297.910,00
PASSO DE CAMARAGIBE-AL	1.457.914,60	PEDRO GOMES-MS	11.336.863,77
PASSO DE TORRES-SC	2.904.622,75	PEDRO II-PI	3.886.301,99
PASSO DO SOBRADO-RS	18.692.015,03	PEDRO LEOPOLDO-MG	206.324.948,32
PASSO FUNDO-RS	542.283.436,26	PEDRO OSORIO-RS	24.699.113,56
PASSOS MAIA-SC	43.456.380,49	PEDRO REGIS-PB	5.976,82
PASSOS-MG	146.918.329,77	PEDRO TEIXEIRA-MG	262.550,00
PASTOS BONS-MA	17.044.833,24	PEDRO VELHO-RN	762.948,84
PATIS-MG	1.464.310,00	PEIXE-TO	33.066.794,50
PATO BRAGADO-PR	20.883.346,59	PEIXOTO DE AZEVEDO-MT	24.861.357,28
PATO BRANCO-PR	464.874.373,57	PEJUCARA-RS	47.291.284,84
PATOS DE MINAS-MG	488.180.557,70	PELOTAS-RS	622.729.049,76
PATOS DO PIAUI-PI	106.000,00	PENAFORTE-CE	150.000,00
PATOS-PB	28.906.552,34	PENALVA-MA	2.374.527,14
PATROCINIO DO MURIAE-MG	7.089.268,48	PENAPOLIS-SP	84.317.649,09
PATROCINIO PAULISTA-SP	195.598.818,07	PENDENCIAS-RN	26.947.607,81
PATROCINIO-MG	355.456.361,99	PENEDO-AL	5.685.036,45
PATU-RN	323.206,97	PENHA-SC	44.501.128,91
PATY DO ALFERES-RJ	11.869.174,43	PENTECOSTE-CE	5.148.696,22
PAU BRASIL-BA	1.726.864,45	PEQUERI-MG	6.874.940,50
PAU D'ARCO-PA	2.009.469,92	PEQUI-MG	3.298.402,13
PAU D'ARCO-TO	1.659.449,99	PEQUIZEIRO-TO	6.573.034,60
PAU DOS FERROS-RN	6.629.791,76	PERDIGAO-MG	4.196.955,07
PAUDALHO-PE	28.302.156,37	PERDIZES-MG	93.359.942,62
PAUINI-AM	6.348,89	PERDOES-MG	36.007.320,96
PAULA CANDIDO-MG	4.300.167,49	PEREIRA BARRETO-SP	84.586.441,37

<i>Em Reais</i>		<i>Em Reais</i>	
Município-UF	Valor da Liberação	Município-UF	Valor da Liberação
PEREIRAS-SP	16.011.370,61	PIRACEMA-MG	3.014.371,86
PEREIRO-CE	5.734.844,85	PIRACICABA-SP	1.620.464.601,63
PERI MIRIM-MA	458.900,00	PIRACURUCA-PI	18.367.526,28
PERIQUITO-MG	4.740.426,60	PIRAI DO NORTE-BA	718.471,62
PERITIBA-SC	8.582.346,55	PIRAI DO SUL-PR	180.833.366,37
PERITORO-MA	2.500.643,81	PIRAI-RJ	21.123.986,08
PEROBAL-PR	13.957.122,11	PIRAJUBA-MG	118.164.228,64
PEROLA D'OESTE-PR	24.709.876,29	PIRAJUI-SP	22.976.538,73
PEROLANDIA-GO	79.738.463,33	PIRAJU-SP	34.048.864,18
PEROLA-PR	11.312.216,73	PIRAMBU-SE	3.739.176,30
PERUIBE-SP	18.726.813,68	PIRANGA-MG	7.511.000,21
PESCADOR-MG	1.868.451,70	PIRANGI-SP	57.421.017,53
PESCARIA BRAVA-SC	516.700,00	PIRANGUCU-MG	1.710.553,66
PESQUEIRA-PE	25.100.672,23	PIRANGUINHO-MG	13.833.172,10
PETROLANDIA-PE	6.419.421,14	PIRANHAS-AL	1.466.570,40
PETROLANDIA-SC	20.823.126,84	PIRANHAS-GO	33.673.579,93
PETROLINA DE GOIAS-GO	11.596.839,46	PIRAPEMAS-MA	380.740,00
PETROLINA-PE	236.136.395,64	PIRAPETINGA-MG	21.445.002,86
PETRONIO PORTELA-PI	175.500,00	PIRAPORA DO BOM JESUS-SP	10.294.152,46
PETROPOLIS-RJ	535.638.517,09	PIRAPORA-MG	154.400.150,67
PIACABUCU-AL	1.574.634,49	PIRAPO-RS	4.319.948,87
PIACATU-SP	14.100.238,87	PIRAPOZINHO-SP	36.748.418,14
PIANCO-PB	2.106.752,53	PIRAQUARA-PR	59.482.297,89
PIATA-BA	3.843.498,70	PIRAQUE-TO	16.717.057,42
PIAU-MG	375.540,00	PIRASSUNUNGA-SP	261.384.827,70
PICADA CAFE-RS	28.295.745,22	PIRATININGA-SP	10.974.132,38
PICARRA-PA	16.951.990,71	PIRATINI-RS	44.053.282,16
PICOS-PI	67.353.427,60	PIRATUBA-SC	6.519.544,21
PICUI-PB	6.678.762,31	PIRAUBA-MG	5.274.803,05
PIEDADE DE CARATINGA-MG	4.439.159,66	PIRENOPOLIS-GO	6.879.893,86
PIEDADE DE PONTE NOVA-MG	3.610.602,93	PIRES DO RIO-GO	63.446.064,70
PIEDADE DO RIO GRANDE-MG	6.168.072,66	PIRIPA-BA	1.151.726,58
PIEDADE DOS GERAIS-MG	1.846.500,77	PIRIPIRI-PI	12.680.384,68
PIEDADE-SP	55.287.400,13	PIRITIBA-BA	2.214.542,97
PIEN-PR	27.644.304,67	PIRPIRITUBA-PB	751.853,35
PILAO ARCADEO-BA	1.806.231,79	PITANGA-PR	183.103.229,30
PILAR DE GOIAS-GO	2.561.363,86	PITANGUEIRAS-PR	9.968.504,74
PILAR DO SUL-SP	89.699.900,04	PITANGUEIRAS-SP	328.875.837,69
PILAR-AL	5.412.747,56	PITANGUI-MG	33.201.106,47
PILAR-PB	1.226.805,20	PITIMBU-PB	13.648.409,13
PILOES-PB	1.233.096,36	PIUMA-ES	14.217.410,95
PILOES-RN	196.884,77	PIUMHI-MG	114.320.300,72
PIMENTA BUENO-RO	133.118.982,41	PIUMTO	16.109.374,82
PIMENTA-MG	20.307.726,85	PLACAS-PA	3.798.092,66
PIMENTEIRAS DO OESTE-RO	12.567.377,31	PLACIDO DE CASTRO-AC	4.382.932,09
PIMENTEIRAS-PI	1.245.242,48	PLANALTINA DO PARANA-PR	17.857.180,71
PINDAI-BA	45.176.338,98	PLANALTINA-GO	29.790.419,95
PINDAMONHANGABA-SP	264.982.366,30	PLANALTINO-BA	324.900,00
PINDARE MIRIM-MA	8.124.246,64	PLANALTO ALEGRE-SC	3.122.487,91
PINDOBACU-BA	1.084.686,34	PLANALTO DA SERRA-MT	10.579.023,77
PINDORAMA DO TOCANTINS-TO	2.213.696,00	PLANALTO-BA	4.782.268,64
PINDORAMA-SP	40.611.837,94	PLANALTO-PR	36.402.682,81
PINDORETAMA-CE	8.484.050,20	PLANALTO-RS	26.294.090,91
PINGO D'AGUA-MG	1.054.870,94	PLANALTO-SP	45.679.052,60
PINHAIS-PR	383.901.852,03	PLANURA-MG	17.887.604,06
PINHAL DA SERRA-RS	5.006.319,49	PLATINA-SP	15.015.558,44
PINHAL DE SAO BENTO-PR	3.732.944,23	POA-SP	130.310.847,05
PINHAL GRANDE-RS	21.205.156,69	POCAO DE PEDRAS-MA	2.607.262,64
PINHALAO-PR	5.944.965,09	POCAO-PE	2.197.528,09
PINHAL-RS	12.237.307,93	POCINHOS-PB	2.274.634,81
PINHALZINHO-SC	125.800.173,99	POCO BRANCO-RN	399.900,00
PINHALZINHO-SP	20.471.693,70	POCO DAS ANTAS-RS	9.603.384,81
PINHAO-PR	80.783.810,22	POCO DAS TRINCHEIRAS-AL	339.108,96
PINHAO-SE	5.972.036,59	POCO DE JOSE DE MOURA-PB	31.500,00
PINHEIRAL-RJ	14.134.150,30	POCO FUNDO-MG	10.859.164,46
PINHEIRINHO DO VALE-RS	4.181.007,00	POCO REDONDO-SE	3.325.304,20
PINHEIRO MACHADO-RS	15.605.274,85	POCO VERDE-SE	19.340.597,54
PINHEIRO PRETO-SC	46.604.370,97	POCOES-BA	28.331.334,33
PINHEIRO-MA	15.828.939,95	POCONE-MT	59.729.143,43
PINHEIROS-ES	41.571.551,26	POCOS DE CALDAS-MG	359.056.335,56
PINTADAS-BA	1.084.750,00	POCRANE-MG	3.307.950,50
PINTO BANDEIRA-RS	1.135.151,68	POJUCA-BA	66.295.809,64
PINTOPOLIS-MG	1.554.809,65	POLONI-SP	24.227.399,66
PIO IX-PI	480.400,01	POMBAL-PB	8.714.475,54
PIO XII-MA	3.785.383,18	POMBOS-PE	38.787.812,35
PIQUEROBI-SP	4.152.146,67	POMERODE-SC	224.148.950,66
PIQUET CARNEIRO-CE	2.678.804,53	POMPEIA-SP	528.854.079,74
PIQUETE-SP	3.591.261,31	POMPEU-MG	77.325.257,18
PIRACAIÁ-SP	22.884.338,64	PONGAI-SP	4.454.430,00
PIRACANJUBA-GO	69.544.190,90	PONTA DE PEDRAS-PA	730.152,26

<i>Em Reais</i>		<i>Em Reais</i>	
Município-UF	Valor da Liberação	Município-UF	Valor da Liberação
PONTA GROSSA-PR	1.405.795.312,65	POUSO NOVO-RS	4.852.765,69
PONTA PORA-MS	186.351.410,31	POUSO REDONDO-SC	84.612.352,89
PONTAL DO ARAGUAIA-MT	6.853.053,91	POXOREO-MT	102.680.530,68
PONTAL DO PARANA-PR	11.615.258,52	PRACINHA-SP	627.731,50
PONTALINA-GO	32.123.861,32	PRADO FERREIRA-PR	16.069.284,41
PONTALINDA-SP	2.940.603,50	PRADO-BA	12.118.497,17
PONTAL-SP	208.283.840,84	PRADOPOLIS-SP	519.186.530,62
PONTAO-RS	40.178.478,18	PRADOS-MG	9.251.963,08
PONTE ALTA DO BOM JESUS-TO	4.875.316,41	PRAIA GRANDE-SC	19.858.448,85
PONTE ALTA DO NORTE-SC	12.781.023,97	PRAIA GRANDE-SP	130.587.304,73
PONTE ALTA DO TOCANTINS-TO	2.939.891,65	PRAIA NORTE-TO	225.100,00
PONTE ALTA-SC	9.736.974,64	PRAINHA-PA	678.390,31
PONTE BRANCA-MT	1.065.576,32	PRANCHITA-PR	43.454.532,91
PONTE NOVA-MG	117.720.895,07	PRATA-MG	47.834.714,17
PONTE PRETA-RS	7.919.091,22	PRATANIA-SP	31.212.271,66
PONTE SERRADA-SC	51.912.815,51	PRATA-PB	453.820,60
PONTES E LACERDA-MT	79.619.296,08	PRATAPOLIS-MG	19.557.812,02
PONTES GESTAL-SP	13.539.317,73	PRATINHA-MG	10.828.025,79
PONTO BELO-ES	4.026.876,01	PRESIDENTE ALVES-SP	5.073.541,54
PONTO CHIQUE-MG	809.990,00	PRESIDENTE BERNARDES-MG	1.534.292,84
PONTO DOS VOLANTES-MG	1.471.030,00	PRESIDENTE BERNARDES-SP	25.368.095,38
PONTO NOVO-BA	1.221.792,20	PRESIDENTE CASTELO BRANCO-PR	10.362.098,34
POPULINA-SP	1.691.538,11	PRESIDENTE CASTELO BRANCO-SC	5.615.312,11
PORANGABA-SP	4.912.211,26	PRESIDENTE DUTRA-BA	3.190.557,67
PORANGA-CE	1.113.125,89	PRESIDENTE DUTRA-MA	32.224.334,92
PORANGATU-GO	101.675.330,24	PRESIDENTE EPITACIO-SP	23.612.629,89
PORCIUNCULA-RJ	2.172.185,34	PRESIDENTE FIGUEIREDO-AM	31.124.286,27
PORECATU-PR	20.658.798,99	PRESIDENTE GETULIO-SC	79.512.105,21
PORTALEGRE-RN	1.218.143,38	PRESIDENTE JANIO QUADROS-BA	2.794.295,07
PORTAO-RS	284.099.443,80	PRESIDENTE JUSCELINO-MG	3.325.940,80
PORTEIRAO-GO	8.217.452,17	PRESIDENTE JUSCELINO-RN	123.000,00
PORTEIRAS-CE	219.424,07	PRESIDENTE KENNEDY-ES	4.072.725,51
PORTEIRINHA-MG	13.199.610,49	PRESIDENTE KENNEDY-TO	1.915.649,13
PORTELANDIA-GO	22.722.605,01	PRESIDENTE KUBITSCHEK-MG	83.700,00
PORTEL-PA	2.891.199,29	PRESIDENTE LUCENA-RS	13.963.757,69
PORTO ACRE-AC	1.854.158,53	PRESIDENTE MEDICI-MA	949.970,00
PORTO ALEGRE DO NORTE-MT	23.340.691,50	PRESIDENTE MEDICI-RO	34.018.597,97
PORTO ALEGRE DO PIAUI-PI	345.500,00	PRESIDENTE NEREU-SC	2.719.428,52
PORTO ALEGRE DO TOCANTINS-TO	1.831.844,28	PRESIDENTE OLEGARIO-MG	59.931.884,47
PORTO ALEGRE-RS	3.577.782.346,28	PRESIDENTE PRUDENTE-SP	487.785.507,86
PORTO AMAZONAS-PR	9.042.253,55	PRESIDENTE SARNEY-MA	1.224.083,55
PORTO BARREIRO-PR	9.926.262,04	PRESIDENTE TANCREDO NEVES-BA	4.570.955,49
PORTO BELO-SC	43.988.304,27	PRESIDENTE VARGAS-MA	516.430,00
PORTO CALVO-AL	1.587.963,60	PRESIDENTE VENCESLAU-SP	43.755.685,42
PORTO DA FOLHA-SE	6.102.219,59	PRIMAVERA DE RONDONIA-RO	1.350.428,70
PORTO DE MOZ-PA	645.533,64	PRIMAVERA DO LESTE-MT	684.703.339,45
PORTO DE PEDRAS-AL	619.840,00	PRIMAVERA-PA	9.506.058,31
PORTO DO MANGUE-RN	5.911,98	PRIMAVERA-PE	13.871.543,72
PORTO DOS GAUCHOS-MT	138.639.231,48	PRIMEIRO DE MAIO-PR	39.120.052,51
PORTO ESPERIDIAO-MT	21.031.344,14	PRINCESA ISABEL-PB	6.035.496,70
PORTO ESTRELA-MT	2.326.758,07	PRINCESA-SC	8.595.971,45
PORTO FELIZ-SP	97.193.427,03	PROFESSOR JAMIL-GO	2.808.374,00
PORTO FERREIRA-SP	170.688.941,96	PROGRESSO-RS	12.181.888,54
PORTO FIRME-MG	4.198.493,04	PROMISSAO-SP	39.820.105,46
PORTO FRANCO-MA	65.663.168,73	PRÓPRIA-SE	12.935.376,89
PORTO GRANDE-AP	3.799.850,49	PROTASIO ALVES-RS	5.327.090,27
PORTO LUCENA-RS	7.656.435,68	PRUDENTE DE MORAIS-MG	10.149.081,92
PORTO MAUA-RS	1.619.339,47	PRUDENTOPOLIS-PR	134.344.926,95
PORTO MURTINHO-MS	12.403.021,14	PUGMIL-TO	4.903.342,00
PORTO NACIONAL-TO	110.487.183,02	PUREZA-RN	753.853,00
PORTO REAL DO COLEGIO-AL	662.067,50	PUTINGA-RS	12.183.548,45
PORTO REAL-RJ	991.303.154,84	PUXINANA-PB	6.838.505,76
PORTO RICO-PR	2.139.264,94	QUADRA-SP	4.990.075,30
PORTO SEGURO-BA	58.116.258,15	QUARAI-RS	27.304.167,29
PORTO UNIAO-SC	82.517.780,18	QUARTEL GERAL-MG	1.981.112,83
PORTO VELHO-RO	4.629.845.435,28	QUARTO CENTENARIO-PR	67.110.217,03
PORTO VERA CRUZ-RS	383.600,00	QUATA-SP	155.118.935,71
PORTO VITORIA-PR	7.082.869,30	QUATIGUA-PR	29.950.790,70
PORTO WALTER-AC	62.100,00	QUATIPURU-PA	274.144,38
PORTO XAVIER-RS	13.875.662,10	QUATIS-RJ	5.055.491,68
PORTO-PI	17.975,06	QUATRO BARRAS-PR	206.426.295,34
POSSE-GO	33.193.050,59	QUATRO IRMAOS-RS	16.554.482,82
POTE-MG	4.812.808,27	QUATRO PONTES-PR	41.928.162,07
POTENGI-CE	5.382.316,70	QUEBRANGULO-AL	3.336.013,81
POTIM-SP	5.511.813,30	QUEDAS DO IGUAU-PR	77.770.691,45
POTIRAGUA-BA	3.038.601,09	QUEIMADA NOVA-PI	1.394.000,00
POTIRENDABA-SP	117.845.655,61	QUEIMADAS-BA	9.086.680,81
POTIRETAMA-CE	138.760,00	QUEIMADAS-PB	26.744.402,69
POUSO ALEGRE-MG	587.008.220,72	QUEIMADOS-RJ	108.623.591,42
POUSO ALTO-MG	17.408.076,97	QUEIROZ-SP	67.872.003,94

<i>Em Reais</i>		<i>Em Reais</i>	
Município-UF	Valor da Liberação	Município-UF	Valor da Liberação
QUELUZITA-MG	57.850,00	RIACHO FRIO-PI	280.350,00
QUELUZITO-MG	1.618.221,00	RIACHUELO-RN	527.400,00
QUELUZ-SP	112.359.384,85	RIACHUELO-SE	5.071.714,48
QUERENCIA DO NORTE-PR	20.699.026,94	RIALMA-GO	12.587.097,98
QUERENCIA-MT	327.171.200,13	RIANAPOLIS-GO	46.279.099,61
QUEVEDOS-RS	23.921.587,58	RIBAMAR FIQUENE-MA	2.414.020,00
QUIJINGUE-BA	1.014.129,61	RIBAS DO RIO PARDO-MS	89.886.870,84
QUILOMBO-SC	43.393.629,19	RIBEIRA DO AMPARO-BA	725.433,43
QUINTA DO SOL-PR	27.804.046,00	RIBEIRA DO PIAUI-PI	5.583,92
QUINTANA-SP	15.050.842,89	RIBEIRA DO POMBAL-BA	13.768.104,07
QUINZE DE NOVEMBRO-RS	20.890.572,77	RIBEIRAO BONITO-SP	25.172.496,26
QUIPAPA-PE	2.988.479,58	RIBEIRAO BRANCO-SP	14.377.915,04
QUIRINOPOLIS-GO	432.518.681,67	RIBEIRAO CASCALHEIRA-MT	60.233.758,26
QUISSAMA-RJ	6.123.908,22	RIBEIRAO CLARO-PR	20.548.899,98
QUITANDINHA-PR	20.463.196,72	RIBEIRAO CORRENTE-SP	12.482.341,97
QUITERIANOPOLIS-CE	1.637.788,69	RIBEIRAO DAS NEVES-MG	332.305.131,13
QUIXABA-PB	1.869.300,00	RIBEIRAO DO LARGO-BA	5.091.848,46
QUIXABA-PE	10.130.288,00	RIBEIRAO DO PINHAL-PR	13.761.187,36
QUIXABEIRA-BA	2.274.482,40	RIBEIRAO DO SUL-SP	17.481.211,18
QUIXADA-CE	20.621.897,78	RIBEIRAO DOS INDIOS-SP	1.490.643,62
QUIXELO-CE	2.930.098,40	RIBEIRAO GRANDE-SP	3.541.436,12
QUIXERAMOBIM-CE	67.721.779,18	RIBEIRAO PIRES-SP	174.664.922,92
QUIXERE-CE	27.050.190,95	RIBEIRAO PRETO-SP	1.551.637.189,20
RAFAEL FERNANDES-RN	97.000,00	RIBEIRAO VERMELHO-MG	10.685.516,88
RAFAEL GODEIRO-RN	12.633,91	RIBEIRAO-PE	10.295.038,94
RAFAEL JAMBEIRO-BA	2.767.468,38	RIBEIRAOZINHO-MT	5.691.600,14
RAFARD-SP	38.424.800,92	RIBEIRA-SP	1.624.414,85
RAMILANDIA-PR	4.550.495,77	RIBEIRO GONCALVES-PI	36.077.550,82
RANCHARIA-SP	85.539.264,07	RIBEIROPOLIS-SE	30.255.612,05
RANCHO ALEGRE D'OESTE-PR	58.660.461,51	RIFAINA-SP	10.892.946,18
RANCHO ALEGRE-PR	18.191.241,37	RINCAO-SP	13.080.432,18
RANCHO QUEIMADO-SC	9.550.422,97	RINOPOLIS-SP	61.571.746,58
RAPOSA-MA	6.729.441,06	RIO ACIMA-MG	8.089.275,36
RAPOSOS-MG	1.356.571,99	RIO AZUL-PR	45.434.880,86
RAUL SOARES-MG	14.272.600,64	RIO BANANAL-ES	19.879.916,89
REALEZA-PR	92.846.477,13	RIO BOM-PR	7.596.103,33
REBOUCAS-PR	38.255.828,90	RIO BONITO DO IGUACU-PR	11.814.474,99
RECIFE-PE	2.911.763.963,97	RIO BONITO-RJ	280.481.553,31
RECREIO-MG	2.160.156,02	RIO BRANCO DO IVAI-PR	11.924.121,60
RECURSOLANDIA-TO	1.152.910,00	RIO BRANCO DO SUL-PR	149.778.756,58
REDENCAO DA SERRA-SP	4.862.706,50	RIO BRANCO-AC	295.941.658,63
REDENCAO DO GURGUEIA-PI	1.498.393,23	RIO BRANCO-MT	4.245.257,33
REDENCAO-CE	6.412.965,41	RIO BRILHANTE-MS	277.322.955,32
REDENCAO-PA	117.772.768,66	RIO CASCA-MG	17.894.731,54
REDENTORA-RS	6.222.728,32	RIO CLARO-RJ	7.928.746,83
REDUTO-MG	4.443.239,70	RIO CLARO-SP	407.280.536,84
REGENERACAO-PI	9.799.832,67	RIO CRESPO-RO	5.067.029,55
REGENTE FEIJO-SP	74.938.121,94	RIO DA CONCEICAO-TO	5.506.279,00
REGINOPOLIS-SP	5.762.570,84	RIO DAS ANTAS-SC	22.308.360,47
REGISTRO-SP	581.930.153,88	RIO DAS FLORES-RJ	2.013.900,48
RELVADO-RS	3.699.186,00	RIO DAS OSTRAS-RJ	62.925.949,64
REMANSO-BA	6.712.993,81	RIO DAS PEDRAS-SP	222.668.898,87
REMIGIO-PB	3.256.256,15	RIO DE CONTAS-BA	2.294.615,43
RENASCENCA-PR	65.889.500,87	RIO DE JANEIRO-RJ	32.071.106.672,19
RERIUTABA-CE	5.070.427,30	RIO DO ANTONIO-BA	5.309.102,70
RESENDE COSTA-MG	4.342.798,97	RIO DO CAMPO-SC	12.662.719,63
RESENDE-RJ	660.293.460,77	RIO DO FOGO-RN	337.040,10
RESERVA DO CABACAL-MT	1.303.068,10	RIO DO OESTE-SC	29.084.449,12
RESERVA DO IGUACU-PR	18.259.900,93	RIO DO PIRES-BA	1.729.401,85
RESERVA-PR	89.490.874,15	RIO DO PRADO-MG	1.036.240,00
RESPLENDOR-MG	8.998.493,63	RIO DO SUL-SC	385.461.374,11
RESSAQUINHA-MG	6.466.821,87	RIO DOCE-MG	49.500,00
RESTINGA SECA-RS	71.900.822,43	RIO DOS BOIS-TO	7.951.082,02
RESTINGA-SP	15.412.807,97	RIO DOS CEDROS-SC	35.724.555,76
RETIROLANDIA-BA	3.562.421,96	RIO DOS INDIOS-RS	6.901.839,52
RIACHAO DAS NEVES-BA	98.809.325,85	RIO ESPERA-MG	741.350,00
RIACHAO DO BACAMARTE-PB	668.173,20	RIO FORMOSO-PE	1.206.035,91
RIACHAO DO DANTAS-SE	1.739.857,23	RIO FORTUNA-SC	40.254.771,12
RIACHAO DO JACUIPE-BA	16.663.653,39	RIO GRANDE DA SERRA-SP	25.628.987,06
RIACHAO DO POCO-PB	60.000,00	RIO GRANDE DO PIAUI-PI	177.109,83
RIACHAO-MA	52.219.358,94	RIO GRANDE-RS	356.440.054,13
RIACHAO-PB	178.200,00	RIO LARGO-AL	42.325.367,73
RIACHINHO-MG	8.099.239,82	RIO MANSO-MG	6.079.252,47
RIACHINHO-TO	1.921.005,86	RIO MARIA-PA	23.206.249,71
RIACHO DA CRUZ-RN	140.377,93	RIO NEGRINHO-SC	142.774.962,82
RIACHO DAS ALMAS-PE	2.862.392,00	RIO NEGRO-MS	3.210.715,01
RIACHO DE SANTANA-BA	8.323.127,60	RIO NEGRO-PR	189.677.639,72
RIACHO DE SANTANA-RN	174.150,00	RIO NOVO DO SUL-ES	20.812.333,19
RIACHO DOS CAVALOS-PB	798.180,85	RIO NOVO-MG	4.962.927,12
RIACHO DOS MACHADOS-MG	1.961.446,78	RIO PARANAIBA-MG	93.572.050,65

<i>Em Reais</i>		<i>Em Reais</i>	
Município-UF	Valor da Liberação	Município-UF	Valor da Liberação
RIO PARDO DE MINAS-MG	16.575.597,41	SALINAS-MG	33.007.847,64
RIO PARDO-RS	94.513.636,10	SALINOPOLIS-PA	4.979.451,79
RIO PIRACICABA-MG	15.319.200,49	SALITRE-CE	864.465,90
RIO POMBA-MG	21.721.060,84	SALMOURAO-SP	1.530.211,11
RIO PRETO DA EVA-AM	3.366.257,59	SALOA-PE	4.803.290,75
RIO PRETO-MG	3.665.029,50	SALTINHO-SC	4.818.601,09
RIO QUENTE-GO	26.756.589,48	SALTINHO-SP	27.188.184,76
RIO REAL-BA	11.219.042,60	SALTO DA DIVISA-MG	2.431.412,53
RIO RUFINO-SC	861.062,40	SALTO DE PIRAPORA-SP	139.813.511,58
RIO SONO-TO	3.299.139,45	SALTO DO CEU-MT	5.966.391,55
RIO TINTO-PB	4.526.405,52	SALTO DO ITARARE-PR	2.001.016,54
RIO VERDE DE MATO GROSSO-MS	40.111.662,91	SALTO DO JACUI-RS	56.102.157,87
RIO VERDE-GO	1.175.167.249,37	SALTO DO LONTRA-PR	33.989.504,71
RIO VERMELHO-MG	2.124.800,99	SALTO GRANDE-SP	27.301.644,95
RIOLANDIA-SP	12.611.526,60	SALTO VELOSO-SC	32.303.308,04
RIOZINHO-RS	15.722.998,85	SALTO-SP	192.588.436,03
RIQUEZA-SC	11.739.033,38	SALVADOR DAS MISSOES-RS	9.839.267,03
RITAPOLIS-MG	3.291.755,54	SALVADOR DO SUL-RS	78.803.624,05
RIVERSUL-SP	7.013.576,36	SALVADOR-BA	3.938.267.067,41
ROCA SALES-RS	17.415.524,75	SALVATERRA-PA	98.400,00
ROCHEDO DE MINAS-MG	372.552,76	SAMBAIBA-MA	34.288.373,99
ROCHEDO-MS	11.803.046,25	SAMPAIO-TO	254.104,71
RODEIO BONITO-RS	30.167.546,22	SANANDUVA-RS	82.148.026,41
RODEIO-SC	24.516.115,58	SANCLERLANDIA-GO	7.487.995,62
RODEIRO-MG	23.150.586,52	SANDOLANDIA-TO	8.130.063,15
RODELAS-BA	780.764,08	SANDOVALINA-SP	126.888.026,74
RODOLFO FERNANDES-RN	549.939,85	SANGAO-SC	74.498.110,50
RODRIGUES ALVES-AC	445.500,00	SANHARO-PE	3.780.227,06
ROLADOR-RS	7.938.463,26	SANTA ADELIA-SP	155.910.529,40
ROLANDIA-PR	236.846.354,10	SANTA ALBERTINA-SP	37.722.615,63
ROLANTE-RS	24.961.253,08	SANTA AMELIA-PR	2.373.897,42
ROLIM DE MOURA-RO	65.687.321,17	SANTA BARBARA DE GOIAS-GO	9.384.630,60
ROMARIA-MG	22.463.720,66	SANTA BARBARA DO LESTE-MG	2.641.854,46
ROMELANDIA-SC	5.137.819,07	SANTA BARBARA DO MONTE VERDE-MG	1.642.773,00
RONCADOR-PR	64.804.943,04	SANTA BARBARA DO PARA-PA	15.853.024,91
RONDA ALTA-RS	47.253.518,18	SANTA BARBARA DO SUL-RS	171.069.947,35
RONDINHA-RS	10.020.525,61	SANTA BARBARA DO TUGURIO-MG	9.016.246,56
RONDOLANDIA-MT	1.339.692,90	SANTA BARBARA D'OESTE-SP	623.022.046,95
RONDON DO PARA-PA	40.929.079,87	SANTA BARBARA-BA	1.125.520,43
RONDONOPOLIS-MT	1.186.376.263,81	SANTA BARBARA-MG	52.229.635,30
RONDON-PR	109.865.894,01	SANTA BRANCA-SP	5.371.106,76
ROQUE GONZALES-RS	12.238.078,24	SANTA BRIGIDA-BA	734.725,22
RORAINOPOLIS-RR	14.690.586,22	SANTA CARMEM-MT	118.980.063,64
ROSANA-SP	7.834.529,87	SANTA CECILIA DO PAVAO-PR	7.209.128,42
ROSARIO DA LIMEIRA-MG	2.220.583,60	SANTA CECILIA DO SUL-RS	13.392.821,33
ROSARIO DO CATETE-SE	2.400.119,21	SANTA CECILIA-PB	474.600,00
ROSARIO DO IVAI-PR	9.379.393,84	SANTA CECILIA-SC	63.649.069,15
ROSARIO DO SUL-RS	119.232.453,34	SANTA CLARA DO SUL-RS	13.735.883,77
ROSARIO OESTE-MT	16.684.015,96	SANTA CLARA D'OESTE-SP	6.411.058,98
ROSARIO-MA	17.490.035,17	SANTA CRUZ CABRALIA-BA	5.080.651,00
ROSEIRA-SP	38.922.499,78	SANTA CRUZ DA BAIXA VERDE-PE	5.946.145,96
RUBELITA-MG	1.484.998,36	SANTA CRUZ DA CONCEICAO-SP	16.766.989,49
RUBIACEA-SP	4.528.979,98	SANTA CRUZ DA ESPERANCA-SP	3.994.422,94
RUBIATABA-GO	67.059.381,75	SANTA CRUZ DA VITORIA-BA	1.303.398,86
RUBIM-MG	1.833.367,22	SANTA CRUZ DAS PALMEIRAS-SP	57.010.782,97
RUBINEIA-SP	3.509.465,90	SANTA CRUZ DE GOIAS-GO	11.708.246,69
RUROPOLIS-PA	12.443.685,37	SANTA CRUZ DE MINAS-MG	2.200.884,60
RUSSAS-CE	54.129.778,74	SANTA CRUZ DE MONTE CASTELO-PR	19.699.310,43
RUY BARBOSA-BA	4.211.968,96	SANTA CRUZ DE SALINAS-MG	574.870,00
RUY BARBOSA-RN	86.400,00	SANTA CRUZ DO ARARI-PA	193.500,00
SABARA-MG	196.233.747,84	SANTA CRUZ DO CAPIBARIBE-PE	27.802.199,33
SABAUDIA-PR	37.094.852,63	SANTA CRUZ DO ESCALVADO-MG	2.496.991,01
SABINOPOLIS-MG	3.851.078,93	SANTA CRUZ DO PIAUI-PI	200.000,00
SABINO-SP	5.751.524,28	SANTA CRUZ DO RIO PARDO-SP	209.029.916,22
SABOIEIRO-CE	1.763.878,47	SANTA CRUZ DO SUL-RS	517.403.631,90
SACRAMENTO-MG	92.855.678,10	SANTA CRUZ DO XINGU-MT	28.088.799,99
SAGRADA FAMILIA-RS	3.921.847,34	SANTA CRUZ DOS MILAGRES-PI	211.000,00
SAGRES-SP	356.780,00	SANTA CRUZ-PB	85.300,00
SAIRE-PE	2.980.549,73	SANTA CRUZ-PE	2.089.671,69
SALDANHA MARINHO-RS	17.456.217,73	SANTA CRUZ-RN	4.860.084,27
SALES OLIVEIRA-SP	44.788.663,14	SANTA EFIGENIA DE MINAS-MG	2.315.021,15
SALESOPOLIS-SP	15.211.738,32	SANTA ERNESTINA-SP	2.501.137,43
SALES-SP	3.081.257,73	SANTA FE DE GOIAS-GO	7.459.216,93
SALETE-SC	13.828.872,41	SANTA FE DE MINAS-MG	3.166.470,80
SALGADINHO-PE	1.439.635,00	SANTA FE DO ARAGUAIA-TO	6.933.849,90
SALGADO DE SAO FELIX-PB	129.620,94	SANTA FE DO SUL-SP	59.250.093,72
SALGADO FILHO-PR	12.155.512,93	SANTA FE-PR	25.689.499,63
SALGADO-SE	8.195.916,32	SANTA FILOMENA DO MARANHAO-MA	365.078,27
SALGUEIRO-PE	61.823.604,89	SANTA FILOMENA-PE	1.842.710,00
SALINAS DA MARGARIDA-BA	375.448,49	SANTA FILOMENA-PI	22.340.496,10

<i>Em Reais</i>		<i>Em Reais</i>	
Município-UF	Valor da Liberação	Município-UF	Valor da Liberação
SANTA GERTRUDES-SP	202.078.845,80	SANTA TERESINHA-PB	340.920,00
SANTA HELENA DE GOIAS-GO	158.708.411,02	SANTA TEREZA DE GOIAS-GO	6.147.645,94
SANTA HELENA DE MINAS-MG	770.580,00	SANTA TEREZA DO OESTE-PR	83.708.293,67
SANTA HELENA-MA	4.343.309,08	SANTA TEREZA DO TOCANTINS-TO	1.114.281,00
SANTA HELENA-PB	290.789,62	SANTA TEREZA-RS	1.818.660,95
SANTA HELENA-PR	98.713.309,65	SANTA TEREZINHA DE GOIAS-GO	8.701.658,30
SANTA HELENA-SC	8.932.985,62	SANTA TEREZINHA DE ITAIPU-PR	83.872.987,71
SANTA INES-BA	388.590,44	SANTA TEREZINHA DO PROGRESSO-SC	1.844.347,00
SANTA INES-MA	45.554.414,96	SANTA TEREZINHA DO TOCANTINS-TO	217.350,00
SANTA INES-PB	6.467,64	SANTA TEREZINHA-MT	22.777.240,79
SANTA INES-PR	1.519.600,00	SANTA TEREZINHA-PE	1.192.130,00
SANTA ISABEL DO IVAI-PR	19.762.730,68	SANTA TEREZINHA-SC	13.549.622,22
SANTA ISABEL DO PARA-PA	14.101.937,32	SANTA VITORIA DO PALMAR-RS	134.655.778,34
SANTA ISABEL-GO	5.757.594,77	SANTA VITORIA-MG	404.941.099,69
SANTA ISABEL-SP	134.695.690,15	SANTALUZ-BA	8.327.351,43
SANTA IZABEL DO OESTE-PR	41.856.244,86	SANTANA DA BOA VISTA-RS	14.650.023,79
SANTA JULIANA-MG	40.999.367,73	SANTANA DA PONTE PENSA-SP	8.872.011,62
SANTA LEOPOLDINA-ES	7.881.270,57	SANTANA DA VARGEM-MG	17.521.363,13
SANTA LUCIA-PR	18.706.630,38	SANTANA DE CATAGUASES-MG	2.429.680,06
SANTA LUCIA-SP	6.542.565,93	SANTANA DE PARNAIBA-SP	358.251.467,38
SANTA LUZIA DO ITANHY-SE	520.706,20	SANTANA DE PIRAPAMA-MG	4.536.292,05
SANTA LUZIA DO NORTE-AL	3.130.135,28	SANTANA DO ACARAU-CE	1.750.032,61
SANTA LUZIA DO PARA-PA	7.197.200,56	SANTANA DO ARAGUAIA-PA	61.141.880,27
SANTA LUZIA DO PARUA-MA	11.088.998,06	SANTANA DO CARIRI-CE	3.240.569,64
SANTA LUZIA D'OESTE-RO	57.026.850,61	SANTANA DO DESERTO-MG	248.599,22
SANTA LUZIA-BA	3.284.854,51	SANTANA DO GARAMBEU-MG	568.440,00
SANTA LUZIA-MA	12.464.034,35	SANTANA DO IPANEMA-AL	5.824.155,23
SANTA LUZIA-MG	292.388.312,38	SANTANA DO ITARARE-PR	12.669.307,45
SANTA LUZIA-PB	3.065.209,10	SANTANA DO JACARE-MG	3.312.020,83
SANTA LUZ-PI	694.074,72	SANTANA DO LIVRAMENTO-RS	325.753.887,62
SANTA MARGARIDA DO SUL-RS	33.704.932,05	SANTANA DO MANHUACU-MG	4.854.094,38
SANTA MARGARIDA-MG	6.958.343,23	SANTANA DO MARANHAO-MA	485.120,00
SANTA MARIA DA BOA VISTA-PE	6.218.318,36	SANTANA DO MATOS-RN	2.261.395,24
SANTA MARIA DA SERRA-SP	31.259.216,91	SANTANA DO MUNDAU-AL	2.348.800,00
SANTA MARIA DA VITORIA-BA	29.594.987,78	SANTANA DO PARAISO-MG	30.605.794,74
SANTA MARIA DAS BARREIRAS-PA	11.765.667,14	SANTANA DO RIACHO-MG	540.822,77
SANTA MARIA DE ITABIRA-MG	13.865.775,91	SANTANA DO SAO FRANCISCO-SE	25.000,00
SANTA MARIA DE JETIBA-ES	114.972.911,52	SANTANA DO SERIDO-RN	213.800,00
SANTA MARIA DO CAMBUCA-PE	1.712.174,14	SANTANA DOS GARROTOS-PB	387.500,00
SANTA MARIA DO HERVAL-RS	17.982.847,01	SANTANA DOS MONTES-MG	2.715.210,00
SANTA MARIA DO OESTE-PR	28.463.345,80	SANTANA-AP	56.277.608,94
SANTA MARIA DO PARA-PA	7.026.968,35	SANTANA-BA	12.458.267,95
SANTA MARIA DO SALTO-MG	90.000,00	SANTANOPOLIS-BA	269.875,30
SANTA MARIA DO SUACUI-MG	1.773.630,08	SANTAREM NOVO-PA	1.843.600,00
SANTA MARIA DO TOCANTINS-TO	3.001.174,00	SANTAREM-PA	121.953.430,87
SANTA MARIA MADALENA-RJ	10.399.563,43	SANTIAGO DO SUL-SC	5.508.428,30
SANTA MARIANA-PR	44.876.020,55	SANTIAGO-RS	95.866.064,89
SANTA MARIA-RN	1.798.045,33	SANTO AFONSO-MT	23.372.753,46
SANTA MARIA-RS	548.541.647,59	SANTO AMARO DA IMPERATRIZ-SC	47.568.207,60
SANTA MERCEDES-SP	9.784.944,43	SANTO AMARO DAS BROTAS-SE	1.544.994,77
SANTA MONICA-PR	13.636.183,91	SANTO AMARO-BA	58.703.107,30
SANTA QUITERIA DO MARANHAO-MA	4.142.124,12	SANTO ANASTACIO-SP	39.592.528,90
SANTA QUITERIA-CE	10.858.595,33	SANTO ANDRE-PB	1.172.790,10
SANTA RITA DE CALDAS-MG	9.974.447,13	SANTO ANDRE-SP	1.389.555.731,79
SANTA RITA DE CASSIA-BA	4.507.035,23	SANTO ANGELO-RS	210.020.912,83
SANTA RITA DE JACUTINGA-MG	455.648,53	SANTO ANTONIO DA ALEGRIA-SP	8.422.944,72
SANTA RITA DE MINAS-MG	9.318.109,33	SANTO ANTONIO DA BARRA-GO	34.834.785,37
SANTA RITA DE ARAGUAIA-GO	10.786.843,62	SANTO ANTONIO DA PATRULHA-RS	149.663.951,50
SANTA RITA DO IBITIPOCA-MG	1.237.307,80	SANTO ANTONIO DA PLATINA-PR	84.979.301,21
SANTA RITA DO ITUETO-MG	4.950.892,20	SANTO ANTONIO DAS MISSOES-RS	43.587.392,28
SANTA RITA DO NOVO DESTINO-GO	6.487.269,13	SANTO ANTONIO DE GOIAS-GO	7.554.480,28
SANTA RITA DO PARDO-MS	10.258.361,41	SANTO ANTONIO DE JESUS-BA	103.401.688,70
SANTA RITA DO PASSA QUATRO-SP	43.555.045,09	SANTO ANTONIO DE LISBOA-PI	1.860.701,48
SANTA RITA DO SAPUCAI-MG	57.604.802,90	SANTO ANTONIO DE PADUA-RJ	83.688.252,28
SANTA RITA DO TOCANTINS-TO	8.998.931,72	SANTO ANTONIO DE POSSE-SP	44.439.467,65
SANTA RITA DO TRIVELATO-MT	101.134.968,60	SANTO ANTONIO DO AMPARO-MG	22.586.900,55
SANTA RITA D'OESTE-SP	2.170.607,80	SANTO ANTONIO DO ARACANGUA-SP	28.118.330,42
SANTA RITA-MA	4.368.782,57	SANTO ANTONIO DO AVENTUREIRO-MG	1.600.278,50
SANTA RITA-PB	84.210.822,08	SANTO ANTONIO DO CAIU-PR	2.357.603,80
SANTA ROSA DA SERRA-MG	5.746.538,15	SANTO ANTONIO DO DESCOBERTO-GO	17.272.771,08
SANTA ROSA DE GOIAS-GO	2.330.572,93	SANTO ANTONIO DO GRAMA-MG	1.999.732,15
SANTA ROSA DE LIMA-SC	7.888.008,90	SANTO ANTONIO DO ICA-AM	18.728,22
SANTA ROSA DE LIMA-SE	517.000,00	SANTO ANTONIO DO ITAMBE-MG	596.570,00
SANTA ROSA DE VITERBO-SP	69.797.432,80	SANTO ANTONIO DO JACINTO-MG	3.425.898,60
SANTA ROSA DO SUL-SC	20.326.036,57	SANTO ANTONIO DO JARDIM-SP	11.014.898,58
SANTA ROSA DO TOCANTINS-TO	16.981.006,49	SANTO ANTONIO DO LESTE-MT	80.146.003,20
SANTA ROSA-RS	283.372.345,57	SANTO ANTONIO DO LEVERGER-MT	26.774.068,06
SANTA SALETE-SP	1.757.817,94	SANTO ANTONIO DO MONTE-MG	22.836.792,07
SANTA TERESA-ES	38.136.898,13	SANTO ANTONIO DO PALMA-RS	7.569.596,50
SANTA TERESINHA-BA	3.109.576,00	SANTO ANTONIO DO PARAISO-PR	11.361.960,99

<i>Em Reais</i>		<i>Em Reais</i>	
Município-UF	Valor da Liberação	Município-UF	Valor da Liberação
SANTO ANTONIO DO PINHAL-SP	1.915.023,20	SAO FRANCISCO DO MARANHAO-MA	273.369,46
SANTO ANTONIO DO PLANALTO-RS	18.065.099,17	SAO FRANCISCO DO OESTE-RN	983.325,22
SANTO ANTONIO DO RETIRO-MG	164.452,37	SAO FRANCISCO DO PARA-PA	1.856.312,80
SANTO ANTONIO DO RIO ABAIXO-MG	1.150.768,90	SAO FRANCISCO DO PIAUI-PI	433.700,00
SANTO ANTONIO DO SUDESTE-PR	45.070.978,34	SAO FRANCISCO DO SUL-SC	101.564.709,52
SANTO ANTONIO DO TAUUA-PA	3.895.487,97	SAO FRANCISCO-MG	18.107.274,69
SANTO ANTONIO DOS LOPES-MA	500.455.212,45	SAO FRANCISCO-SE	495.649,82
SANTO ANTONIO-RN	1.921.324,50	SAO FRANCISCO-SP	898.308,57
SANTO AUGUSTO-RS	77.180.036,98	SAO GABRIEL DA CACHOEIRA-AM	1.407.950,17
SANTO CRISTO-RS	28.509.965,28	SAO GABRIEL DA PALHA-ES	39.551.034,90
SANTO ESTEVAO-BA	16.056.426,95	SAO GABRIEL DO OESTE-MS	274.211.236,81
SANTO EXPEDITO DO SUL-RS	6.238.281,91	SAO GABRIEL-BA	1.916.028,60
SANTO EXPEDITO-SP	1.073.600,00	SAO GABRIEL-RS	176.387.446,31
SANTO HIPOLITO-MG	1.123.831,00	SAO GERALDO DA PIEDADE-MG	870.000,00
SANTO INACIO-PR	107.752.893,69	SAO GERALDO DO ARAGUAIA-PA	26.737.406,00
SANTOPOLIS DO AGUAPEI-SP	7.987.094,97	SAO GERALDO DO BAIXIO-MG	514.465,50
SANTOS DUMONT-MG	27.748.227,19	SAO GERALDO-MG	8.794.468,89
SANTOS-SP	1.370.680.071,81	SAO GONCALO DO ABAETE-MG	28.532.988,92
SAO BENEDITO DO RIO PRETO-MA	901.681,44	SAO GONCALO DO AMARANTE-CE	353.451.376,32
SAO BENEDITO DO SUL-PE	1.852.790,69	SAO GONCALO DO AMARANTE-RN	73.373.046,18
SAO BENEDITO-CE	12.896.309,26	SAO GONCALO DO GURGUEIA-PI	943.910,00
SAO BENTINHO-PB	301.000,00	SAO GONCALO DO PARA-MG	9.246.144,97
SAO BENTO ABADE-MG	3.674.675,04	SAO GONCALO DO PIAUI-PI	245.532,44
SAO BENTO DO NORTE-RN	138.699,13	SAO GONCALO DO RIO ABAIXO-MG	36.530.575,89
SAO BENTO DO SAPUCAI-SP	5.423.839,02	SAO GONCALO DO RIO PRETO-MG	668.610,00
SAO BENTO DO SUL-SC	445.853.415,96	SAO GONCALO DO SAPUCAI-MG	51.440.697,72
SAO BENTO DO TOCANTINS-TO	5.455.123,91	SAO GONCALO DOS CAMPOS-BA	91.086.946,68
SAO BENTO DO UNA-PE	70.466.554,70	SAO GONCALO-RJ	657.987.473,11
SAO BENTO-MA	4.950.052,84	SAO GOTARDO-MG	102.944.837,10
SAO BENTO-PB	24.973.401,60	SAO JERONIMO DA SERRA-PR	14.349.417,23
SAO BERNARDINO-SC	5.565.631,39	SAO JERONIMO-RS	24.886.522,03
SAO BERNARDO DO CAMPO-SP	6.380.371.856,00	SAO JOAO BATISTA DO GLORIA-MG	18.619.450,72
SAO BERNARDO-MA	3.747.515,85	SAO JOAO BATISTA-MA	958.129,61
SAO BONIFACIO-SC	10.395.685,81	SAO JOAO BATISTA-SC	84.202.367,92
SAO BORJA-RS	218.239.534,37	SAO JOAO DA BALIZA-RR	1.087.277,61
SAO BRAS DO SUACUI-MG	1.841.277,33	SAO JOAO DA BARRA-RJ	271.105.865,00
SAO BRAS-AL	227.000,00	SAO JOAO DA BOA VISTA-SP	160.887.589,94
SAO CAETANO DE ODIVELAS-PA	844.290,00	SAO JOAO DA CANABRAVA-PI	171.000,00
SAO CAETANO DO SUL-SP	1.033.571.738,71	SAO JOAO DA FRONTEIRA-PI	251.000,00
SAO CAITANO-PE	10.868.473,36	SAO JOAO DA LAGOA-MG	413.970,00
SAO CARLOS DO IVAI-PR	136.360.134,69	SAO JOAO DA MATA-MG	1.829.070,62
SAO CARLOS-SC	52.712.021,47	SAO JOAO DA PARAUNA-GO	3.783.796,21
SAO CARLOS-SP	567.933.348,26	SAO JOAO DA PONTA-PA	18.298,57
SAO CRISTOVAO DO SUL-SC	19.492.099,90	SAO JOAO DA PONTE-MG	5.024.377,78
SAO CRISTOVAO-SE	49.449.519,04	SAO JOAO DA SERRA-PI	665.600,00
SAO DESIDERIO-BA	639.685.833,97	SAO JOAO DA URTIGA-RS	7.105.932,48
SAO DOMINGOS DAS DORES-MG	2.097.517,09	SAO JOAO D'ALIANCA-GO	23.212.234,24
SAO DOMINGOS DO ARAGUAIA-PA	6.752.806,70	SAO JOAO DAS DUAS PONTES-SP	1.436.263,29
SAO DOMINGOS DO AZEITAO-MA	19.356.354,32	SAO JOAO DAS MISSOES-MG	399.522,04
SAO DOMINGOS DO CAPIM-PA	1.807.884,10	SAO JOAO DE IRACEMA-SP	2.382.759,12
SAO DOMINGOS DO MARANHAO-MA	10.347.602,33	SAO JOAO DE MERITI-RJ	387.750.002,99
SAO DOMINGOS DO NORTE-ES	24.474.915,08	SAO JOAO DE PIRABAS-PA	647.658,93
SAO DOMINGOS DO PRATA-MG	11.961.046,83	SAO JOAO DEL REI-MG	84.623.693,28
SAO DOMINGOS DO SUL-RS	14.104.137,10	SAO JOAO DO ARAGUAIA-PA	4.224.291,00
SAO DOMINGOS-BA	1.366.853,51	SAO JOAO DO ARRAIAL-PI	184.258,89
SAO DOMINGOS-GO	10.441.689,76	SAO JOAO DO CAIUA-PR	8.509.124,28
SAO DOMINGOS-SC	60.314.563,66	SAO JOAO DO CARU-MA	1.471.209,69
SAO DOMINGOS-SE	574.760,63	SAO JOAO DO ITAPERIU-SC	15.445.359,29
SAO FELIPE D'OESTE-RO	3.832.138,02	SAO JOAO DO IVAI-PR	26.477.757,90
SAO FELIPE-BA	3.972.598,14	SAO JOAO DO JAGUARIBE-CE	1.284.801,71
SAO FELIX DE BALSAS-MA	26.828.564,50	SAO JOAO DO MANHUACU-MG	5.131.061,88
SAO FELIX DE MINAS-MG	943.473,88	SAO JOAO DO MANTENINHA-MG	2.620.546,51
SAO FELIX DO ARAGUAIA-MT	146.858.297,90	SAO JOAO DO OESTE-SC	56.038.381,30
SAO FELIX DO CORIBE-BA	11.347.189,35	SAO JOAO DO ORIENTE-MG	1.426.558,43
SAO FELIX DO TOCANTINS-TO	122.640,00	SAO JOAO DO PACUI-MG	712.418,14
SAO FELIX DO XINGU-PA	40.713.138,96	SAO JOAO DO PARAISO-MA	3.152.235,51
SAO FELIX-BA	3.734.986,90	SAO JOAO DO PARAISO-MG	18.713.686,35
SAO FERNANDO-RN	1.569.230,33	SAO JOAO DO PAU D'ALHO-SP	1.156.494,13
SAO FIDELIS-RJ	16.325.250,43	SAO JOAO DO PIAUI-PI	2.652.929,79
SAO FRANCISCO DE ASSIS DO PIAUI-PI	87.274,65	SAO JOAO DO POLESINE-RS	9.619.568,38
SAO FRANCISCO DE ASSIS-RS	62.316.527,53	SAO JOAO DO RIO DO PEIXE-PB	4.688.014,64
SAO FRANCISCO DE GOIAS-GO	3.196.758,05	SAO JOAO DO SABUGI-RN	1.424.641,64
SAO FRANCISCO DE ITABAPOANA-RJ	20.088.030,71	SAO JOAO DO SOTER-MA	1.240.000,00
SAO FRANCISCO DE PAULA-MG	6.391.960,37	SAO JOAO DO SUL-SC	12.463.122,63
SAO FRANCISCO DE PAULA-RS	68.446.124,64	SAO JOAO DO TRIUNFO-PR	34.857.121,20
SAO FRANCISCO DE SALES-MG	10.231.210,26	SAO JOAO DOS PATOS-MA	9.751.029,47
SAO FRANCISCO DO BREJAO-MA	2.994.487,40	SAO JOAO EVANGELISTA-MG	3.079.469,25
SAO FRANCISCO DO CONDE-BA	8.026.578,92	SAO JOAO NEPOMUCENO-MG	14.639.859,28
SAO FRANCISCO DO GLORIA-MG	1.533.090,78	SAO JOAO-PE	3.054.724,88
SAO FRANCISCO DO GUAPORE-RO	5.271.807,59	SAO JOAO-PR	71.982.968,68

<i>Em Reais</i>		<i>Em Reais</i>	
Município-UF	Valor da Liberação	Município-UF	Valor da Liberação
SAO JOAQUIM DA BARRA-SP	299.081.403,29	SAO LUIZ-RR	487.517,57
SAO JOAQUIM DE BICAS-MG	50.158.405,34	SAO MAMEDE-PB	192.619,03
SAO JOAQUIM DO MONTE-PE	1.218.098,41	SAO MANOEL DO PARANA-PR	6.483.202,31
SAO JOAQUIM-SC	83.705.281,94	SAO MANUEL-SP	279.037.056,06
SAO JORGE DO IVAI-PR	73.316.564,19	SAO MARCOS-RS	186.496.593,94
SAO JORGE DO PATROCINIO-PR	8.913.727,88	SAO MARTINHO DA SERRA-RS	39.637.530,29
SAO JORGE D'OESTE-PR	35.136.801,76	SAO MARTINHO-RS	18.875.447,49
SAO JORGE-RS	14.792.010,52	SAO MARTINHO-SC	24.662.447,96
SAO JOSE DA BARRA-MG	18.745.810,82	SAO MATEUS DO MARANHÃO-MA	11.240.996,39
SAO JOSE DA BELA VISTA-SP	10.165.147,72	SAO MATEUS DO SUL-PR	105.923.406,73
SAO JOSE DA BOA VISTA-PR	25.372.603,92	SAO MATEUS-ES	150.516.413,39
SAO JOSE DA COROA GRANDE-PE	1.374.382,22	SAO MIGUEL ARCANJO-SP	47.151.846,24
SAO JOSE DA LAGOA TAPADA-PB	737.443,00	SAO MIGUEL DA BOA VISTA-SC	2.670.100,55
SAO JOSE DA LAJE-AL	19.165.921,38	SAO MIGUEL DAS MATAS-BA	4.048.150,53
SAO JOSE DA LAPA-MG	53.314.391,66	SAO MIGUEL DAS MISSOES-RS	136.338.440,60
SAO JOSE DA SAFIRA-MG	522.340,00	SAO MIGUEL DE TAIPU-PB	695.705,81
SAO JOSE DA TAPERA-AL	1.366.775,68	SAO MIGUEL DE TOUROS-RN	9.330,74
SAO JOSE DA VARGINHA-MG	3.301.076,00	SAO MIGUEL DO ALEIXO-SE	5.269.120,03
SAO JOSE DA VITORIA-BA	384.997,63	SAO MIGUEL DO ANTA-MG	1.802.130,55
SAO JOSE DAS MISSOES-RS	1.064.554,25	SAO MIGUEL DO ARAGUAIA-GO	39.989.868,76
SAO JOSE DAS PALMEIRAS-PR	9.163.611,58	SAO MIGUEL DO GOSTOSO-RN	345.565,95
SAO JOSE DE ESPINHARAS-PB	585.000,00	SAO MIGUEL DO GUAMA-PA	26.849.586,85
SAO JOSE DE MIPIBU-RN	20.134.516,49	SAO MIGUEL DO GUAPORE-RO	13.785.226,32
SAO JOSE DE PIRANHAS-PB	3.589.732,60	SAO MIGUEL DO IGUAÇU-PR	173.741.585,28
SAO JOSE DE RIBAMAR-MA	46.478.467,47	SAO MIGUEL DO PASSA QUATRO-GO	14.271.527,79
SAO JOSE DE UBA-RJ	1.440.082,31	SAO MIGUEL DO TAPUIO-PI	1.345.294,45
SAO JOSE DO ALEGRE-MG	1.768.716,48	SAO MIGUEL DO TOCANTINS-TO	795.205,53
SAO JOSE DO BARREIRO-SP	1.172.304,23	SAO MIGUEL D'OESTE-SC	160.315.003,06
SAO JOSE DO BELMONTE-PE	5.243.745,64	SAO MIGUEL DOS CAMPOS-AL	204.718.721,80
SAO JOSE DO BONFIM-PB	175.500,00	SAO MIGUEL DOS MILAGRES-AL	414.860,00
SAO JOSE DO BREJO DO CRUZ-PB	175.980,80	SAO MIGUEL-RN	43.490.629,13
SAO JOSE DO CALCADO-ES	1.734.428,03	SAO NICOLAU-RS	13.799.319,68
SAO JOSE DO CAMPESTRE-RN	548.895,61	SAO PATRICIO-GO	4.912.355,60
SAO JOSE DO CEDRO-SC	76.790.722,57	SAO PAULO DAS MISSOES-RS	3.110.561,70
SAO JOSE DO CERRITO-SC	5.086.172,72	SAO PAULO DE OLIVENÇA-AM	51.414,92
SAO JOSE DO DIVINO-MG	724.886,09	SAO PAULO DO POTENGI-RN	2.557.560,22
SAO JOSE DO DIVINO-PI	518.660,93	SAO PAULO-SP	32.606.172.294,32
SAO JOSE DO EGITO-PE	8.141.551,71	SAO PEDRO DA AGUA BRANCA-MA	1.672.655,00
SAO JOSE DO GOIABAL-MG	677.580,21	SAO PEDRO DA ALDEIA-RJ	55.712.019,91
SAO JOSE DO HERVAL-RS	27.743.127,62	SAO PEDRO DA CIPA-MT	1.772.590,61
SAO JOSE DO HORTENCIO-RS	5.757.072,17	SAO PEDRO DA SERRA-RS	7.615.297,20
SAO JOSE DO INHACORA-RS	5.226.874,84	SAO PEDRO DA UNIAO-MG	5.848.832,91
SAO JOSE DO JACUIPE-BA	1.358.533,00	SAO PEDRO DAS MISSOES-RS	3.831.950,08
SAO JOSE DO JACURI-MG	1.764.272,77	SAO PEDRO DE ALCANTARA-SC	8.938.039,28
SAO JOSE DO MANTIMENTO-MG	832.909,97	SAO PEDRO DO BUTIA-RS	6.511.090,28
SAO JOSE DO NORTE-RS	6.662.082,13	SAO PEDRO DO IGUAÇU-PR	26.657.484,61
SAO JOSE DO OURO-RS	79.890.798,47	SAO PEDRO DO IVAI-PR	30.705.051,25
SAO JOSE DO PEIXE-PI	189.909,27	SAO PEDRO DO PARANA-PR	12.070.947,04
SAO JOSE DO PIAUI-PI	1.053.108,00	SAO PEDRO DO PIAUI-PI	1.022.111,94
SAO JOSE DO POVO-MT	1.623.324,17	SAO PEDRO DO SUACUI-MG	1.296.205,23
SAO JOSE DO RIO CLARO-MT	63.393.614,73	SAO PEDRO DO SUL-RS	26.753.355,72
SAO JOSE DO RIO PARDO-SP	184.943.630,92	SAO PEDRO DO TURVO-SP	20.617.986,96
SAO JOSE DO RIO PRETO-SP	1.396.265.643,94	SAO PEDRO DOS CRENTES-MA	2.573.309,56
SAO JOSE DO SABUGI-PB	328.500,00	SAO PEDRO DOS FERROS-MG	4.936.660,22
SAO JOSE DO SERIDO-RN	1.454.319,52	SAO PEDRO-RN	1.331.025,00
SAO JOSE DO SUL-RS	7.712.999,02	SAO PEDRO-SP	36.138.898,99
SAO JOSE DO VALE DO RIO PRETO-RJ	39.731.933,65	SAO RAFAEL-RN	108.123,29
SAO JOSE DO XINGU-MT	27.660.892,78	SAO RAIMUNDO DAS MANGABEIRAS-MA	36.338.419,57
SAO JOSE DOS AUSENTES-RS	11.764.219,73	SAO RAIMUNDO DO DOCA BEZERRA-MA	832.106,00
SAO JOSE DOS BASILIOS-MA	532.750,00	SAO RAIMUNDO NONATO-PI	12.082.135,54
SAO JOSE DOS CAMPOS-SP	2.134.772.786,11	SAO ROBERTO-MA	331.499,20
SAO JOSE DOS PINHAIS-PR	2.915.801.072,60	SAO ROMAO-MG	15.120.558,76
SAO JOSE DOS QUATRO MARCOS-MT	31.293.595,69	SAO ROQUE DE MINAS-MG	46.683.101,44
SAO JOSE-SC	511.696.004,08	SAO ROQUE DO CANAÃ-ES	27.405.655,83
SAO JULIAO-PI	745.873,93	SAO ROQUE-SP	140.244.802,23
SAO LEOPOLDO-RS	582.985.246,30	SAO SALVADOR DO TOCANTINS-TO	1.843.220,00
SAO LOURENÇO DA MATA-PE	80.968.745,80	SAO SEBASTIAO DA AMOREIRA-PR	24.714.286,99
SAO LOURENÇO DA SERRA-SP	4.600.263,48	SAO SEBASTIAO DA BELA VISTA-MG	6.294.959,54
SAO LOURENÇO DO OESTE-SC	170.351.763,69	SAO SEBASTIAO DA BOA VISTA-PA	4.212,31
SAO LOURENÇO DO SUL-RS	173.907.597,09	SAO SEBASTIAO DA GRAMA-SP	11.744.281,81
SAO LOURENÇO-MG	15.099.478,93	SAO SEBASTIAO DA VARGEM ALEGRE-MG	1.148.471,31
SAO LUDGERO-SC	96.380.180,26	SAO SEBASTIAO DE LAGOA DE ROCA-PB	1.162.755,74
SAO LUIS DE MONTES BELOS-GO	22.259.966,38	SAO SEBASTIAO DO ALTO-RJ	21.282.222,40
SAO LUIS DO CURU-CE	885.411,00	SAO SEBASTIAO DO ANTA-MG	1.143.884,67
SAO LUIS DO QUITUNDE-AL	6.387.246,70	SAO SEBASTIAO DO CAI-RS	129.615.790,32
SAO LUIS GONZAGA DO MARANHÃO-MA	5.655.706,88	SAO SEBASTIAO DO MARANHÃO-MG	576.340,00
SAO LUIS-MA	1.905.882.471,78	SAO SEBASTIAO DO OESTE-MG	46.115.567,29
SAO LUIZ DO NORTE-GO	4.792.767,20	SAO SEBASTIAO DO PARAISO-MG	151.590.205,15
SAO LUIZ DO PARAITINGA-SP	7.669.598,16	SAO SEBASTIAO DO PASSE-BA	13.674.337,81
SAO LUIZ GONZAGA-RS	143.272.397,24	SAO SEBASTIAO DO RIO PRETO-MG	698.240,00

<i>Em Reais</i>		<i>Em Reais</i>	
Município-UF	Valor da Liberação	Município-UF	Valor da Liberação
SAO SEBASTIAO DO RIO VERDE-MG	1.179.250,00	SENHORA DOS REMEDIOS-MG	3.087.415,69
SAO SEBASTIAO DO TOCANTINS-TO	820.711,84	SENTINELA DO SUL-RS	6.762.338,92
SAO SEBASTIAO-AL	11.498.424,67	SENTO SE-BA	2.924.908,71
SAO SEBASTIAO-SP	57.416.189,63	SERAFINA CORREA-RS	60.337.520,80
SAO SEPE-RS	93.858.210,67	SERICITA-MG	4.810.049,85
SAO SIMAO-GO	104.673.181,85	SERIDO-PB	229.300,00
SAO SIMAO-SP	30.363.902,15	SERINGUEIRAS-RO	13.774.479,03
SAO TIAGO-MG	9.927.240,13	SERIO-RS	2.170.540,54
SAO TOMAS DE AQUINO-MG	10.193.650,31	SERITINGA-MG	280.820,32
SAO TOME DAS LETRAS-MG	3.915.805,74	SEROPEDICA-RJ	107.963.018,79
SAO TOME-PR	38.237.191,34	SERRA ALTA-SC	18.482.779,78
SAO TOME-RN	543.320,78	SERRA AZUL DE MINAS-MG	428.149,11
SAO VALENTIM DO SUL-RS	4.140.321,45	SERRA AZUL-SP	8.269.516,10
SAO VALENTIM-RS	9.126.694,50	SERRA BRANCA-PB	2.287.848,69
SAO VALERIO DA NATIVIDADE-TO	9.379.894,54	SERRA DA SAUDADE-MG	220.400,00
SAO VALERIO DO SUL-RS	3.396.547,90	SERRA DE SAO BENTO-RN	365.371,21
SAO VENDELINO-RS	8.568.689,02	SERRA DO MEL-RN	337.667,83
SAO VICENTE DE MINAS-MG	4.636.885,59	SERRA DO NAVIO-AP	128.009,20
SAO VICENTE DO SUL-RS	32.662.642,85	SERRA DO RAMALHO-BA	2.246.173,68
SAO VICENTE FERRER-MA	1.225.765,03	SERRA DO SALITRE-MG	77.436.174,30
SAO VICENTE FERRER-PE	3.091.109,23	SERRA DOS AMORES-MG	19.010.766,57
SAO VICENTE-RN	388.525,85	SERRA DOURADA-BA	3.009.923,15
SAO VICENTE-SP	194.398.699,63	SERRA NEGRA DO NORTE-RN	3.218.904,45
SAPEACU-BA	22.499.290,58	SERRA NEGRA-SP	25.170.280,55
SAPE-PB	10.840.024,17	SERRA NOVA DOURADA-MT	5.440.549,56
SAPEZAL-MT	424.976.020,79	SERRA PRETA-BA	1.598.336,96
SAPIRANGA-RS	94.454.217,78	SERRA REDONDA-PB	346.990,66
SAPOPEMA-PR	12.437.613,53	SERRA TALHADA-PE	62.718.162,86
SAPUCAIA DO SUL-RS	125.135.280,36	SERRA-ES	1.460.852.515,84
SAPUCAIA-PA	1.789.076,00	SERRANA-SP	315.361.223,16
SAPUCAIA-RJ	15.825.365,15	SERRANIA-MG	7.001.917,14
SAPUCAI-MIRIM-MG	3.363.054,24	SERRANOPOLIS DE MINAS-MG	1.029.200,00
SAQUAREMA-RJ	62.108.533,88	SERRANOPOLIS DO IGUACU-PR	28.031.244,38
SARANDI-PR	157.347.588,78	SERRANOPOLIS-GO	72.260.710,27
SARANDI-RS	77.123.295,44	SERRANOS-MG	845.100,00
SARAPUI-SP	10.217.583,47	SERRARIA-PB	263.000,00
SARDOA-MG	1.137.002,53	SERRINHA DOS PINTOS-RN	168.600,00
SARUTAIA-SP	3.550.077,84	SERRINHA-BA	18.805.246,84
SARZEDO-MG	80.226.749,44	SERRINHA-RN	84.690,05
SATIRO DIAS-BA	1.243.649,95	SERRITA-PE	2.106.549,03
SATUBA-AL	2.161.827,45	SERROLANDIA-BA	1.286.157,32
SATUBINHA-MA	521.000,00	SERRO-MG	7.977.698,07
SAUBARA-BA	1.582.336,48	SERTANEJA-PR	59.953.427,73
SAUDADE DO IGUACU-PR	16.228.170,84	SERTANIA-PE	5.240.537,08
SAUDADES-SC	78.845.026,37	SERTANOPOLIS-PR	198.039.670,70
SAUDE-BA	2.360.826,65	SERTAO SANTANA-RS	13.812.540,82
SCHROEDER-SC	63.139.110,57	SERTAO-RS	46.584.441,62
SEABRA-BA	23.668.610,20	SERTAOZINHO-PB	2.338.300,00
SEARA-SC	127.149.914,23	SERTAOZINHO-SP	1.132.168.359,24
SEBASTIANOPOLIS DO SUL-SP	214.403.118,93	SETE BARRAS-SP	10.193.742,39
SEBASTIAO BARROS-PI	590.215,69	SETE DE SETEMBRO-RS	2.361.825,49
SEBASTIAO LARANJEIRAS-BA	1.505.709,60	SETE LAGOAS-MG	712.458.996,61
SEBASTIAO LEAL-PI	10.469.294,36	SETE QUEDAS-MS	12.091.911,05
SEBERI-RS	89.608.293,72	SETUBINHA-MG	1.670.530,00
SEDE NOVA-RS	10.206.742,17	SEVERIANO DE ALMEIDA-RS	9.021.328,09
SEGREDO-RS	9.447.648,06	SEVERIANO MELO-RN	222.004,36
SELBACH-RS	23.338.655,27	SEVERINIA-SP	27.660.512,60
SELVIRIA-MS	7.406.260,10	SIDEROPOLIS-SC	88.058.135,29
SEM MUNICIPIO-SC	79.326,52	SIDROLANDIA-MS	193.963.242,39
SEM-PEIXE-MG	693.580,00	SIGEFREDO PACHECO-PI	85.710,47
SENA MADUREIRA-AC	2.498.422,27	SILVA JARDIM-RJ	9.072.402,10
SENADOR ALEXANDRE COSTA-MA	766.700,00	SILVANIA-GO	209.458.164,22
SENADOR AMARAL-MG	4.612.160,00	SILVANOPOLIS-TO	20.084.252,34
SENADOR CANEDO-GO	164.384.022,65	SILVEIRA MARTINS-RS	15.212.889,09
SENADOR CORTES-MG	583.864,10	SILVEIRANIA-MG	837.930,00
SENADOR FIRMINO-MG	3.392.739,00	SILVEIRAS-SP	1.433.408,23
SENADOR GEORGINO AVELINO-RN	181.250,00	SILVIANOPOLIS-MG	7.157.898,75
SENADOR GUIOMARD-AC	8.754.050,58	SIMAO DIAS-SE	25.716.721,46
SENADOR JOSE BENTO-MG	1.284.130,00	SIMAO PEREIRA-MG	1.512.309,47
SENADOR JOSE PORFIRIO-PA	1.548.027,65	SIMÕES FILHO-BA	479.175.522,49
SENADOR LA ROCQUE-MA	7.850.715,00	SIMÕES-PI	533.954,13
SENADOR MODESTINO GONCALVES-MG	2.294.953,32	SIMOLANDIA-GO	2.720.969,92
SENADOR POMPEU-CE	8.585.998,58	SIMONESIA-MG	8.072.519,89
SENADOR RUI PALMEIRA-AL	311.500,00	SIMPLICIO MENDES-PI	4.268.180,32
SENADOR SA-CE	185.556,69	SINIMBU-RS	4.577.678,89
SENADOR SALGADO FILHO-RS	5.384.758,97	SINOP-MT	453.501.155,91
SENGES-PR	52.959.471,55	SIQUEIRA CAMPOS-PR	37.035.809,33
SENHOR DO BONFIM-BA	23.645.583,67	SIRINHAEM-PE	24.062.935,75
SENHORA DE OLIVEIRA-MG	2.077.259,64	SIRIRI-SE	1.534.560,00
SENHORA DO PORTO-MG	1.044.998,85	SITIO D'ABADIA-GO	3.496.679,57

<i>Em Reais</i>		<i>Em Reais</i>	
Município-UF	Valor da Liberação	Município-UF	Valor da Liberação
SITIO DO MATO-BA	464.901,55	TAPERA-RS	81.134.400,84
SITIO DO QUINTO-BA	4.356.346,04	TAPEROA-BA	743.853,00
SITIO NOVO DO TOCANTINS-TO	1.673.730,00	TAPEROA-PB	3.033.997,51
SITIO NOVO-MA	4.789.012,33	TAPES-RS	37.764.562,05
SOBRADINHO-BA	3.589.488,87	TAPIRAI-MG	2.060.260,00
SOBRADINHO-RS	33.996.189,30	TAPIRAI-SP	12.999.681,04
SOBRADO-PB	1.065.779,63	TAPIRA-MG	10.333.348,20
SOBRAL-CE	267.470.974,49	TAPIRAMUTA-BA	1.913.094,11
SOBRALIA-MG	2.403.677,12	TAPIRA-PR	13.401.222,70
SOCORRO-SP	40.068.838,52	TAPIRATIBA-SP	7.139.098,39
SOLANEA-PB	2.095.025,08	TAPURAH-MT	163.702.419,06
SOLEDADE DE MINAS-MG	1.705.272,66	TAQUARACU DE MINAS-MG	4.908.337,41
SOLEDADE-PB	6.389.130,81	TAQUARAL DE GOIAS-GO	1.591.863,38
SOLEDADE-RS	98.352.594,00	TAQUARAL-SP	7.654.005,42
SOLONOPOLE-CE	6.628.655,14	TAQUARANA-AL	987.081,84
SOMBRIO-SC	44.691.895,96	TAQUARA-RS	46.821.740,18
SONORA-MS	106.856.230,60	TAQUARI-RS	74.767.517,30
SOORETAMA-ES	39.624.065,50	TAQUARITINGA DO NORTE-PE	5.251.147,47
SOROCABA-SP	2.083.466.034,49	TAQUARITINGA-SP	79.450.570,37
SORRISO-MT	939.665.992,11	TAQUARITUBA-SP	117.162.800,61
SOSSEGO-PB	605.772,16	TAQUARIVAI-SP	33.245.985,61
SOURE-PA	508.308,98	TAQUARUCU DO SUL-RS	9.236.213,34
SOUSA-PB	61.952.183,93	TAQUARUSSU-MS	5.464.947,82
SOUTO SOARES-BA	1.731.883,15	TARABAI-SP	7.372.778,19
SUCUPIRA DO NORTE-MA	1.667.116,48	TARAUACA-AC	7.681.998,44
SUCUPIRA DO RIACHAO-MA	869.228,00	TARRAFAS-CE	1.174.047,40
SUCUPIRA-TO	13.319.809,55	TARTARUGALZINHO-AP	3.586.262,68
SUD MENNUCCI-SP	26.137.684,19	TARUMA-SP	244.756.555,58
SUL BRASIL-SC	4.220.749,21	TARUMIRIM-MG	8.890.425,02
SULINA-PR	7.992.253,27	TASSO FRAGOSO-MA	75.818.562,85
SUMARE-SP	1.171.810.237,91	TATUI-SP	332.154.637,97
SUME-PB	1.660.717,43	TAUA-CE	14.461.890,72
SUMIDOURO-RJ	19.040.869,93	TAUBATE-SP	629.690.617,73
SURUBIM-PE	31.168.006,96	TAVARES-PB	493.795,68
SUSSUAPARA-PI	299.675,00	TAVARES-RS	9.394.036,08
SUZANAPOLIS-SP	65.463.827,11	TEFE-AM	5.754.374,39
SUZANO-SP	290.946.709,97	TEIXEIRA DE FREITAS-BA	188.012.406,45
TABAI-RS	2.960.046,19	TEIXEIRA SOARES-PR	92.421.715,94
TABAPORA-MT	75.567.774,14	TEIXEIRA-PB	1.193.218,71
TABAPUA-SP	100.264.287,24	TEIXEIRAS-MG	6.075.721,69
TABATINGA-AM	1.765.885,66	TEIXEIROPOLIS-RO	1.701.963,33
TABATINGA-SP	12.480.240,13	TEJUCUOCA-CE	972.521,06
TABIRA-PE	5.899.367,37	TEJUPA-SP	9.445.170,95
TABOAO DA SERRA-SP	267.910.293,60	TELEMACO BORBA-PR	113.251.928,18
TABOCAS DO BREJO VELHO-BA	5.705.508,38	TELHA-SE	1.460.769,48
TABOLEIRO GRANDE-RN	118.849,01	TENENTE ANANIAS-RN	1.944.920,58
TABULEIRO DO NORTE-CE	16.691.852,54	TENENTE LAURENTINO CRUZ-RN	363.173,17
TABULEIRO-MG	2.509.936,43	TENENTE PORTELA-RS	19.925.998,34
TACAIMBO-PE	2.275.075,75	TENORIO-PB	956.692,18
TACARATU-PE	895.568,02	TEODORO SAMPAIO-BA	471.275,45
TACIBA-SP	10.711.420,39	TEODORO SAMPAIO-SP	59.302.578,19
TACIMA-PB	715.820,00	TEOFILANDIA-BA	1.613.711,17
TACURU-MS	6.017.603,89	TEOFILO OTONI-MG	127.100.834,84
TAGUAI-SP	18.220.220,76	TEOLANDIA-BA	800.847,76
TAGUATINGA-TO	30.004.003,02	TEOTONIO VILELA-AL	27.203.203,66
TAIACU-SP	4.627.813,54	TERENOS-MS	40.852.827,59
TAILANDIA-PA	82.543.332,57	TERESINA DE GOIAS-GO	522.478,48
TAIOBEIRAS-MG	43.221.313,70	TERESINA-PI	771.240.837,31
TAIO-SC	79.725.502,85	TERESOPOLIS-RJ	252.987.541,91
TAIPAS DO TOCANTINS-TO	469.120,00	TEREZINHA-PE	451.000,00
TAIPU-RN	2.794.471,66	TEREZOPOLIS DE GOIAS-GO	3.201.930,86
TAIUA-SP	12.318.833,00	TERRA ALTA-PA	764.809,00
TALISMA-TO	17.842.132,20	TERRA BOA-PR	76.974.278,13
TAMANDARE-PE	3.191.437,59	TERRA DE AREIA-RS	12.809.261,20
TAMARANA-PR	40.422.053,79	TERRA NOVA DO NORTE-MT	22.093.567,06
TAMBAU-SP	34.632.431,61	TERRA NOVA-BA	312.613,73
TAMBOARA-PR	23.750.996,07	TERRA NOVA-PE	1.194.374,79
TAMBORIL-CE	1.162.911,08	TERRA RICA-PR	68.712.866,44
TANABI-SP	69.753.992,98	TERRA ROXA-PR	97.935.492,57
TANGARA DA SERRA-MT	250.282.516,00	TERRA ROXA-SP	11.139.275,57
TANGARA-RN	4.983.240,16	TERRA SANTA-PA	443.357,07
TANGARA-SC	64.178.607,85	TESOURO-MT	36.950.571,69
TANGUA-RJ	33.138.245,51	TEUTONIA-RS	141.397.526,87
TANHACU-BA	8.336.139,88	THEOBROMA-RO	4.307.614,83
TANQUE D'ARCA-AL	795.575,00	TIANGUA-CE	32.290.364,88
TANQUE NOVO-BA	6.291.672,53	TIBAGI-PR	151.368.692,48
TANQUINHO-BA	430.084,87	TIBAU DO SUL-RN	1.075.165,24
TAPARUBA-MG	2.824.209,00	TIBAU-RN	811.700,00
TAPEJARA-PR	109.848.896,39	TIETE-SP	125.448.438,27
TAPEJARA-RS	135.468.938,37	TIGRINHOS-SC	3.512.262,11

<i>Em Reais</i>		<i>Em Reais</i>	
Município-UF	Valor da Liberação	Município-UF	Valor da Liberação
TIJUCAS DO SUL-PR	18.878.381,81	TUMIRITINGA-MG	1.640.031,38
TIJUCAS-SC	258.370.233,89	TUNAPOLIS-SC	14.706.471,26
TIMBAUBA DOS BATISTAS-RN	84.238,37	TUNAS DO PARANA-PR	22.804.061,17
TIMBAUBA-PE	20.379.336,02	TUNAS-RS	4.850.157,13
TIMBE DO SUL-SC	6.293.115,44	TUNEIRAS DO OESTE-PR	14.211.700,34
TIMBIRAS-MA	961.939,86	TUNTUM-MA	7.065.528,25
TIMBO GRANDE-SC	8.743.449,46	TUPACIGUARA-MG	174.916.074,13
TIMBO-SC	305.078.667,80	TUPANATINGA-PE	651.143,70
TIMBURI-SP	3.878.390,50	TUPANCI DO SUL-RS	7.398.849,77
TIMON-MA	36.253.361,93	TUPANCIRETA-RS	239.670.312,52
TIMOTEO-MG	125.336.657,14	TUPANDI-RS	152.748.022,75
TIO HUGO-RS	10.563.242,12	TUPARENDI-RS	16.733.994,88
TIRADENTES DO SUL-RS	2.751.775,02	TUPARETAMA-PE	2.488.849,31
TIRADENTES-MG	4.254.169,54	TUPA-SP	131.092.520,30
TIROS-MG	23.005.770,63	TUPASSI-PR	83.038.479,24
TOBIAS BARRETO-SE	13.012.657,49	TUPI PAULISTA-SP	13.345.326,79
TOCANTINIA-TO	1.949.580,00	TUPIRAMA-TO	13.025.814,54
TOCANTINOPOLIS-TO	22.953.726,05	TUPIRATINS-TO	850.447,95
TOCANTINS-MG	21.499.954,93	TURIACU-MA	1.027.782,60
TOCOS DO MOJI-MG	2.208.421,23	TURIUBA-SP	952.943,03
TOLEDO-MG	8.757.582,56	TURMALINA-MG	43.570.219,97
TOLEDO-PR	610.363.505,00	TURMALINA-SP	6.997.097,34
TOMAR DO GERU-SE	1.506.606,64	TURUCU-RS	10.826.623,27
TOMAZINA-PR	16.477.961,30	TURURU-CE	634.934,02
TOMBOS-MG	3.976.151,08	TURVANIA-GO	12.661.870,81
TOME-ACU-PA	62.180.293,66	TURVELANDIA-GO	73.960.727,14
TONANTINS-AM	4.886,03	TURVOLANDIA-MG	9.289.274,62
TORITAMA-PE	9.051.195,54	TURVO-PR	57.106.880,42
TORIXOREU-MT	2.281.582,99	TURVO-SC	119.010.306,48
TOROI-RS	2.582.690,98	TUTOIA-MA	5.710.147,00
TORRE DE PEDRA-SP	681.350,00	UAUA-BA	4.625.347,66
TORRES-RS	28.669.739,19	UBAI-MG	3.232.888,54
TORRINHA-SP	32.485.009,67	UBAIRA-BA	3.987.618,36
TOUROS-RN	3.833.777,36	UBAITABA-BA	3.430.942,70
TRABIJU-SP	2.572.728,52	UBAJARA-CE	4.591.989,82
TRACUATEUA-PA	218.175,18	UBA-MG	264.154.913,03
TRACUNHAEM-PE	511.150,00	UBAPORANGA-MG	7.072.052,31
TRAIPU-AL	4.826.268,01	UBARANA-SP	13.039.410,94
TRAIRAO-PA	4.587.376,48	UBATA-BA	4.421.372,84
TRAIRI-CE	9.287.168,96	UBATUBA-SP	18.941.657,74
TRAJANO DE MORAIS-RJ	2.550.298,69	UBERABA-MG	1.010.510.498,83
TRAMANDAI-RS	191.063.784,96	UBERLANDIA-MG	1.847.543.156,66
TRAVESSEIRO-RS	1.295.072,53	UBIRAJARA-SP	5.479.673,07
TREMEDAL-BA	968.856,02	UBIRATA-PR	237.068.853,35
TREMEMBE-SP	24.507.386,21	UBIRETAMA-RS	1.649.630,39
TRES ARROIOS-RS	6.904.987,95	UCHOA-SP	8.111.767,15
TRES BARRAS DO PARANA-PR	52.097.251,43	UIBAI-BA	1.239.103,12
TRES BARRAS-SC	585.750.315,43	UIRAPURU-GO	1.602.061,83
TRES CACHOEIRAS-RS	62.467.972,64	UIRAUNA-PB	6.845.857,31
TRES CORACOES-MG	151.502.369,27	ULIANOPOLIS-PA	29.154.405,73
TRES COROAS-RS	80.065.127,05	UMARI-CE	570.805,00
TRES DE MAIO-RS	84.420.244,48	UMARIZAL-RN	1.987.029,99
TRES FORQUILHAS-RS	2.688.122,86	UMBAUBA-SE	17.048.699,43
TRES FRONTEIRAS-SP	31.806.197,28	UMBURANAS-BA	1.742.069,15
TRES LAGOAS-MS	1.822.480.654,24	UMBURATIBA-MG	1.924.732,14
TRES MARIAS-MG	278.594.063,66	UMBUZEIRO-PB	1.237.605,03
TRES PALMEIRAS-RS	11.190.362,08	UMIRIM-CE	1.101.400,51
TRES PASSOS-RS	44.054.617,67	UMUARAMA-PR	295.705.891,17
TRES PONTAS-MG	75.669.017,34	UNA-BA	2.321.139,26
TRES RANCHOS-GO	2.507.795,74	UNAI-MG	361.738.869,25
TRES RIOS-RJ	151.881.051,65	UNIAO DA SERRA-RS	9.785.517,87
TREVISO-SC	9.218.711,65	UNIAO DA VITORIA-PR	170.060.829,39
TREZE DE MAIO-SC	25.672.781,64	UNIAO DE MINAS-MG	13.156.840,98
TREZE TILIAS-SC	110.131.489,49	UNIAO DO OESTE-SC	5.633.165,77
TRINDADE DO SUL-RS	80.974.776,76	UNIAO DO SUL-MT	21.563.200,61
TRINDADE-GO	104.757.440,35	UNIAO DOS PALMARES-AL	19.229.039,64
TRINDADE-PE	39.131.677,39	UNIAO PAULISTA-SP	5.732.542,30
TRIUNFO-PB	432.460,00	UNIAO-PI	18.685.883,06
TRIUNFO-PE	7.839.710,78	UNIFLOR-PR	3.567.529,17
TRIUNFO-RS	373.974.594,57	UNISTALDA-RS	7.232.349,79
TRIZIDELA DO VALE-MA	13.754.586,15	UPANEMA-RN	1.624.555,33
TROMBAS-GO	1.340.504,00	URAI-PR	33.594.169,31
TROMBUDO CENTRAL-SC	18.506.954,85	URANDI-BA	2.569.764,20
TUBARAO-SC	441.469.916,47	URANIA-SP	25.815.130,33
TUCANO-BA	10.202.282,26	URBANO SANTOS-MA	5.557.877,35
TUCUMA-PA	26.409.878,57	URUACU-GO	126.867.125,69
TUCUNDUVA-RS	20.414.106,27	URUANA DE MINAS-MG	5.333.670,10
TUCURUI-PA	56.762.614,51	URUANA-GO	7.937.586,21
TUFILANDIA-MA	670.347,50	URUARA-PA	14.149.093,44
TUIUTI-SP	1.822.125,56	URUBICI-SC	12.224.043,95

<i>Em Reais</i>		<i>Em Reais</i>	
Município-UF	Valor da Liberação	Município-UF	Valor da Liberação
URUBURETAMA-CE	1.640.380,49	VERISSIMO-MG	3.897.836,80
URUCANIA-MG	4.097.317,04	VERMELHO NOVO-MG	578.623,97
URUCARA-AM	2.081,76	VERTENTE DO LERIO-PE	1.879.840,00
URUCUCA-BA	1.118.401,12	VERTENTES-PE	1.698.589,00
URUCUIA-MG	5.906.824,48	VESPASIANO CORREA-RS	5.504.432,53
URUCUI-PI	105.225.067,91	VESPASIANO-MG	265.627.200,70
URUCURITUBA-AM	85.000,00	VIADUTOS-RS	12.315.819,31
URUGUAIANA-RS	303.213.692,55	VIAMAO-RS	178.735.520,69
URUOCA-CE	2.695.843,21	VIANA-ES	464.789.423,10
URUPA-RO	2.788.489,98	VIANA-MA	9.609.323,98
URUPEMA-SC	6.883.560,64	VIANOPOLIS-GO	66.754.927,85
URUPES-SP	41.340.770,36	VICENCIA-PE	6.038.771,50
URU-SP	2.914.705,60	VICENTE DUTRA-RS	4.985.574,01
URUSSANGA-SC	107.058.464,83	VICENTINA-MS	27.565.403,63
URUTAI-GO	5.559.202,76	VICENTINOPOLIS-GO	123.004.545,34
UTINGA-BA	1.479.005,48	VICOSA DO CEARA-CE	6.654.160,40
VACARIA-RS	424.754.001,07	VICOSA-AL	7.809.907,10
VALE DE SAO DOMINGOS-MT	515.691,47	VICOSA-MG	49.088.616,55
VALE DO ANARI-RO	2.551.457,02	VICOSA-RN	158.000,00
VALE DO PARAISO-RO	2.958.842,81	VICTOR GRAEFF-RS	29.745.944,46
VALE DO SOL-RS	9.654.426,44	VIDAL RAMOS-SC	161.305.030,34
VALE REAL-RS	21.698.776,25	VIDEIRA-SC	353.888.444,52
VALE VERDE-RS	6.625.167,51	VIEIRAS-MG	458.250,00
VALENCA DO PIAUI-PI	5.920.205,94	VIGIA-PA	3.574.311,96
VALENCA-BA	21.523.551,71	VILA BELA DA SANTISSIMA TRINDADE-MT	52.837.138,61
VALENCA-RJ	38.408.462,01	VILA BOA-GO	5.305.731,20
VALENTE-BA	5.737.730,69	VILA FLORES-RS	19.338.375,87
VALENTIM GENTIL-SP	63.691.946,44	VILA LANGARO-RS	14.029.226,11
VALINHOS-SP	306.952.826,97	VILA MARIA-RS	45.364.719,94
VALPARAISO DE GOIAS-GO	28.255.425,74	VILA NOVA DO PIAUI-PI	916.573,82
VALPARAISO-SP	326.126.360,67	VILA NOVA DO SUL-RS	7.855.455,24
VANINI-RS	9.224.631,32	VILA NOVA DOS MARTIROS-MA	5.054.460,46
VARGEAO-SC	40.522.465,63	VILA PAVAO-ES	5.692.896,85
VARGEM ALEGRE-MG	6.537.302,25	VILA PROPICIO-GO	17.388.569,20
VARGEM ALTA-ES	43.296.926,57	VILA RICA-MT	46.552.882,76
VARGEM BONITA-MG	5.715.049,52	VILA VALERIO-ES	13.604.045,53
VARGEM BONITA-SC	36.312.063,77	VILA VELHA-ES	493.728.459,53
VARGEM GRANDE DO RIO PARDO-MG	603.298,33	VILHENA-RO	345.947.363,01
VARGEM GRANDE DO SUL-SP	97.088.929,24	VINHEDO-SP	406.404.160,72
VARGEM GRANDE PAULISTA-SP	42.968.709,27	VIRADOURO-SP	15.362.856,13
VARGEM GRANDE-MA	8.092.709,84	VIRGEM DA LAPA-MG	4.111.096,44
VARGEM-SC	12.353.467,21	VIRGINIA-MG	4.272.138,62
VARGEM-SP	6.589.720,13	VIRGINOPOLIS-MG	3.230.275,00
VARGINHA-MG	234.202.109,21	VIRGOLANDIA-MG	898.288,95
VARJAO DE MINAS-MG	13.953.863,67	VIRMOND-PR	7.483.662,96
VARJAO-GO	1.017.917,41	VISCONDE DO RIO BRANCO-MG	76.897.342,84
VARJOTA-CE	5.546.266,90	VISEU-PA	5.125.548,59
VARRE-SAI-RJ	2.475.544,49	VISTA ALEGRE DO ALTO-SP	159.011.559,95
VARZEA ALEGRE-CE	11.438.646,35	VISTA ALEGRE DO PRATA-RS	2.426.795,86
VARZEA DA PALMA-MG	86.748.511,15	VISTA ALEGRE-RS	8.829.571,00
VARZEA DA ROCA-BA	586.869,68	VISTA GAUCHA-RS	9.911.581,37
VARZEA DO POCO-BA	566.232,00	VISTA SERRANA-PB	203.070,00
VARZEA GRANDE-MT	402.385.098,91	VITOR MEIRELES-SC	5.470.221,57
VARZEA GRANDE-PI	2.507.960,00	VITORIA BRASIL-SP	2.943.632,10
VARZEA NOVA-BA	1.353.723,63	VITORIA DA CONQUISTA-BA	432.241.156,71
VARZEA PAULISTA-SP	245.858.842,13	VITORIA DAS MISSOES-RS	12.136.915,19
VARZEA-PB	466.736,90	VITORIA DE SANTO ANTAO-PE	124.000.196,62
VARZEA-RN	311.500,00	VITORIA DO JARI-AP	41.759,11
VARZEDO-BA	7.220.947,64	VITORIA DO MEARIM-MA	8.684.519,33
VARZELANDIA-MG	3.444.468,71	VITORIA DO XINGU-PA	12.704.353,17
VASSOURAS-RJ	22.546.757,69	VITORIA-ES	2.289.538.260,55
VAZANTE-MG	68.774.636,07	VITORINO FREIRE-MA	4.121.919,27
VENANCIO AIRES-RS	180.413.893,11	VITORINO-PR	82.011.888,23
VENDA NOVA DO IMIGRANTE-ES	60.809.495,64	VOLTA GRANDE-MG	18.862.722,21
VENHAR-VER-RN	7.242,83	VOLTA REDONDA-RJ	162.541.751,85
VENTANIA-PR	45.055.663,65	VOTORANTIM-SP	238.464.972,88
VENTUROSA-PE	4.264.385,48	VOTUPORANGA-SP	219.857.962,98
VERA CRUZ DO OESTE-PR	41.603.574,51	WAGNER-BA	1.210.688,06
VERA CRUZ-BA	12.335.541,71	WALL FERRAZ-PI	307.007,86
VERA CRUZ-RN	438.160,00	WANDERLANDIA-TO	11.398.245,01
VERA CRUZ-RS	30.439.217,11	WANDERLEY-BA	11.344.542,88
VERA CRUZ-SP	5.923.694,13	WENCESLAU BRAZ-MG	497.913,03
VERA MENDES-PI	240.000,00	WENCESLAU BRAZ-PR	48.058.729,05
VERA-MT	166.550.426,57	WENCESLAU GUIMARAES-BA	2.381.168,68
VERANOPOLIS-RS	168.439.120,54	WESTFALIA-RS	13.788.437,77
VERDEJANTE-PE	612.087,75	WITMARSUM-SC	16.644.402,13
VERDELANDIA-MG	2.319.510,88	XAMBIOA-TO	134.900.321,02
VEREDA-BA	1.382.790,08	XAMBRE-PR	29.537.930,38
VEREDINHA-MG	4.525.961,60	XANGRI-LA-RS	9.654.467,92
VERE-PR	65.577.378,85	XANXERE-SC	323.916.258,43

<i>Em Reais</i>		<i>Em Reais</i>	
Município-UF	Valor da Liberação	Município-UF	Valor da Liberação
XAPURI-AC	1.399.395,96		
XAVANTINA-SC	17.890.662,32		
XAXIM-SC	220.820.018,30		
XEXEU-PE	1.016.559,15		
XINGUARA-PA	37.240.239,83		
XIQUE-XIQUE-BA	9.070.674,32		
ZACARIAS-SP	6.022.225,93		
ZE DOCA-MA	17.363.510,52		
ZORTEA-SC	9.881.296,66		