

ENC: Relatório de Operação – Rio Grande do Sul (14/05/2024)

Sen. Rodrigo Pacheco <sen.rodrigopacheco@senado.leg.br>

Qua, 15/05/2024 11:16

Para: Rivania Selma de Campos Ferreira <RSELMA@senado.leg.br>

 1 anexos (1 MB)

RE - Relatório de Operação - Rio Grande do Sul_015_14052024.pdf;

De: SEPAR - Gabinete <separ.gab@presidencia.gov.br>

Enviada em: quarta-feira, 15 de maio de 2024 09:16

Assunto: Relatório de Operação – Rio Grande do Sul (14/05/2024)

Aos

Às

Excelentíssimos (as) Senhores (as) Parlamentares Líderes, Vice Líderes do Governo e Coordenadores de Bancadas Estaduais,

1. Encaminhamos, em anexo, o **Relatório de Operação do Rio Grande do Sul, de 14/05/2024**, com informações sobre resumo das ocorrências, a previsão meteorológica, as atuações do Sistema Federal de Proteção e Defesa Civil, sumário com os locais de atuação e recursos humanos/órgãos em atuação e encaminhamentos da reunião do dia.

Atenciosamente,



Secretaria de
Relações
Institucionais

Gabinete
Secretaria Especial de Assuntos Parlamentares - SEPAR
Secretaria de Relações Institucionais
Presidência da República
(+55 (61) 3411-3388-3882/3411-3388

SISTEMA FEDERAL DE PROTEÇÃO E DEFESA CIVIL



Relatório de Operação Rio Grande do Sul

Número: 015

Data de Emissão 14/05/2024 – 18h00

Resumo das Ocorrências:

As fortes chuvas desde final de abril, que em alguns pontos acumularam cerca de 400 mm, vinculadas à atuação de algumas frentes frias e que de certa maneira estão atreladas a uma condição de bloqueio atmosférico, que impediu que essas frentes frias avancem além das áreas do Rio Grande do Sul.

Até sexta-feira, os rios afluentes ao Guaíba apresentavam lenta redução em níveis elevados (Jacuí, Sinos, Gravataí) ou moderados (baixo Taquari). Nas últimas 24h e 72 h, ocorreu precipitação expressiva de mais de 150 mm em grande região e mais de 250 mm em alguns casos, cobrindo grande parte das bacias do Taquari, Sinos, Caí e Jacuí. Os rios Taquari, Cai, Sinos e Jacuí apresentaram resposta com subida para níveis elevados.

Municípios afetados: 446
Danos Humanos
Desabrigados: 76.884
Desalojados: 538.545
Afetados: 2.124.203
Óbitos: 148
Desaparecidos: 124
* Fonte: Defesa Civil/RS - 14/05/2024 - 12:00

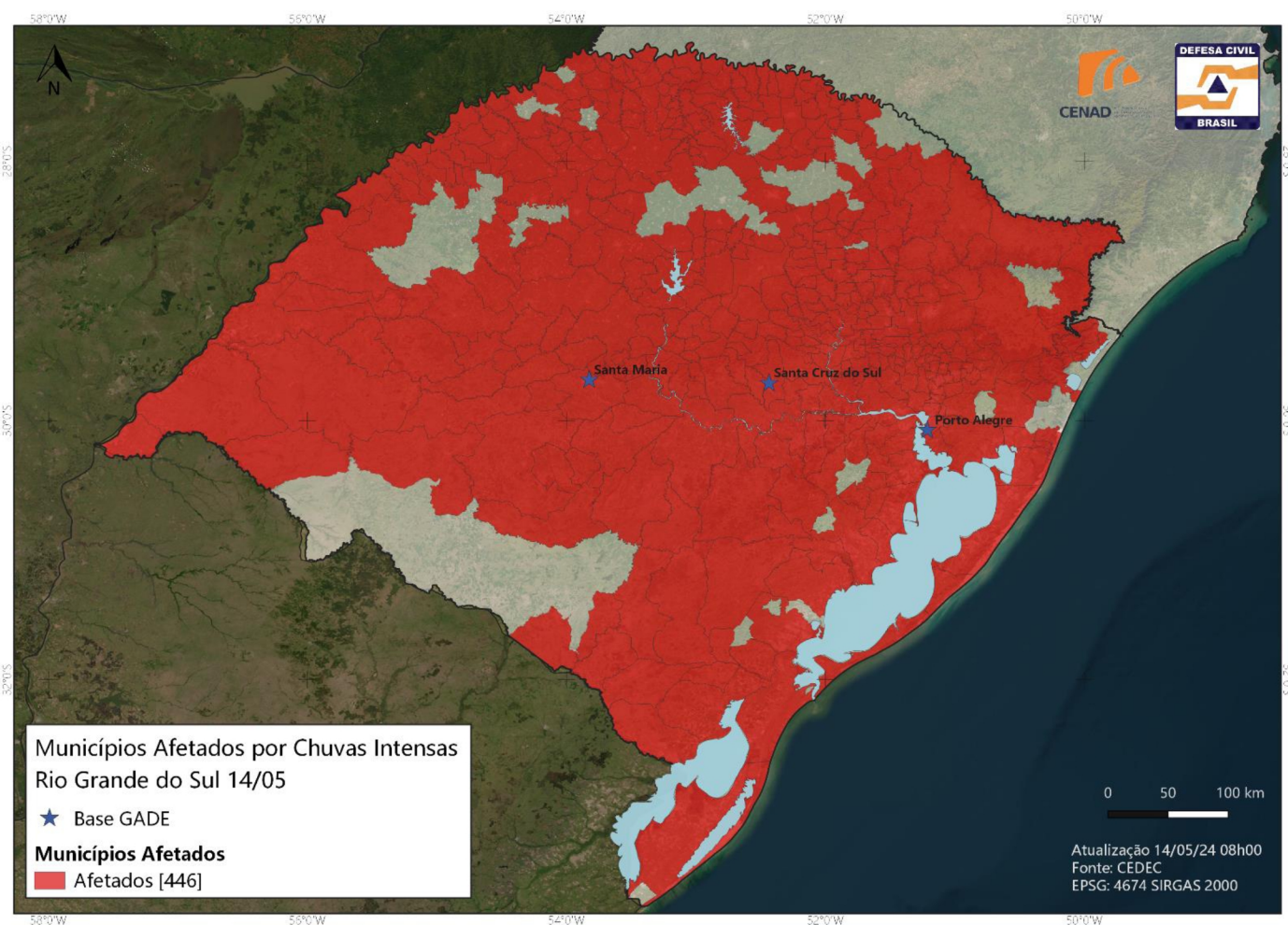

1. Previsão e Monitoramento Hidroclimatológico e Análise de Risco

A previsão meteorológica indica tempo seco e frio em grande parte do RS. Há a presença de nebulosidade nas porções norte/nordeste do estado com possibilidade de chuva fraca. O predomínio do vento é de direção sul/sudoeste na costa leste do estado. Amanhã a situação meteorológica deve ser semelhante ao dia de hoje.

Entre quinta-feira (16/05) e sexta-feira (17/05) estão previstas novas precipitações na porção centro-norte do RS, em princípio, com volumes inferiores aos registrados no último final de semana, porém ainda significativos. Há possibilidade de pancadas de chuva localmente fortes na região metropolitana de Porto Alegre e serrana do RS. Nos dias subsequentes, as precipitações devem novamente diminuir, ou cessar, até os primeiros dias da próxima semana, quando, novamente, existe chance de chuva, ainda a ser confirmada.

As temperaturas amanhã (15,) ainda ficarão muito baixas no RS. Previsão de temperaturas próximas a 0°C, ou mesmo negativas, no sul, Campanha e serra. Em Porto Alegre a temperatura deve variar entre 7 e 15°C. Ainda amanhã, há ainda condição para geada ampla pelo interior do Estado (exceto no leste e litoral). A quinta-feira (16), ainda começa com frio e pode gear em áreas do sul do estado, mas a instabilidade aumenta no decorrer do dia que deve acabar com chuva; em Porto Alegre, a mínima poderá chegar a 5° com possibilidade de geada.

Previsões atualizadas de níveis d'água no Guaíba:

Todos os cenários de previsão reafirmam cheia duradoura e confirmam o repique da cheia com nova elevação de níveis para acima de 5 m. O valor do nível máximo a ser atingido entre segunda e terça-feira será resultado da chuva ocorrida até no final de semana na bacia e depende da atuação do vento sul forte, podendo alcançar em torno de 5,4 m.

Instituto Nacional de Meteorologia (INMET):

- Monitoramento das condições meteorológicas e emissão de avisos meteorológicos de tempo severo (<https://alertas2.inmet.gov.br/47430>, <https://alertas2.inmet.gov.br/47412>, <https://alertas2.inmet.gov.br/47431>, <https://alertas2.inmet.gov.br/47429>).
- Não há previsão de chuva para amanhã (15) mas, as temperaturas ficarão ainda menores no RS. Previsão de temperaturas próximas a 0°C, ou mesmo negativas, no sul, Campanha e Serra. Em Porto Alegre, a temperatura deve variar entre 7 e 15°C. Ainda amanhã, há ainda condição para geada ampla pelo interior do Estado (exceto no leste e litoral).

Instituto Nacional de Pesquisas Espaciais (INPE):

- Elaboração de produtos de previsões numéricas de tempo com ênfase na Região Sul do Brasil;
- Mapas com imagens de satélites - Carta de Desastres;
- Imagens de satélite meteorológico para monitoramento;
- Página web com todas as informações geradas pelo INPE: <https://www.gov.br/inpe/pt-br/assuntos/acoes-do-inpe-com-relacao-ao-desastre-no-rs/>.

Serviço Geológico do Brasil (SGB/CPRM):

- O SGB/CPRM, diretamente por meio da equipe da Diretoria de Hidrologia e Gestão Territorial-DHT e da Superintendência Regional de Porto Alegre-SUREG/PA está trabalhando desde 29 de abril de 2024, 24h/d 7d/semana, no monitoramento da cheia no RS, por meio das seguintes atividades:

Relatório de Operação – Rio Grande do Sul, 14/05/2024 – 18h00

- • Operação do Sistema de Alerta Hidrológico nas Bacias dos rios Caí, Taquari e Uruguai, com envio e disponibilização pública no seu site de mais de 70 boletins com previsões de níveis rios e repasse das informações para os órgãos competentes (www.sgb.com.br/sace/cai, www.sgb.com.br/sace/taquari e www.sgb.com.br/sace/uruguai);
- Os municípios beneficiados direta ou indiretamente por estes sistemas são:
 - **Uruguai** - Itapiranga - SC, Alto Uruguai - RS, Porto Mauá - RS, Porto Lucena - RS, Garruchos - RS, Passo São Borja - RS, Itaqui - RS, Uruguai - RS, Alegrete - RS, Manoel Viana - RS, Rosário do Sul - RS, Passo Mariano Pinto - RS, Itapiranga - SC e Iraí - RS;
 - **Taquari** - Santa Tereza - RS, Muçum - RS, Encantado - RS, Roca Sales - RS, Colinas - RS, Arroio do Meio - RS, Estrela - RS, Lajeado - RS, Cruzeiro do Sul - RS, Bom Retiro do Sul - RS, Venâncio Aires/Porto Mariante - RS, Taquari - RS,
 - **Caí** - São Sebastião do Caí - RS, Montenegro - RS.
- Apoio ao Governo do Estado do RS para instalação da régua e plataforma de coleta de dados automática no Guaíba para acompanhamento da evolução dos níveis na cidade de Porto Alegre.
- Inserção de diversas estações para acompanhamento da afluência ao Guaíba e evolução dos níveis na Lagoa dos Patos no link do SACE do Rio Taquari (www.sgb.com.br/sace/taquari);
- Envio de equipe de campo para manutenção das estações de monitoramento dos níveis dos rios;
- Envio de comunicado ao Comitê Coordenador Intergovernamental dos Países da Bacia do Prata da ocorrência da cheia na bacia do rio Uruguai, para ser acompanhada no site www.sgb.com.br/sace/uruguai, que irá afetar municípios do Uruguai e Argentina;
- Disponibilização de dados do SIAGAS (Sistema de Informações de Águas Subterrâneas) que consiste num repositório de poços perfurados no Brasil e podem ser usados como fonte de abastecimento (<https://siagasweb.sgb.gov.br/layout>);
- Disponibilização de informação de áreas de risco geológico previamente mapeadas (www.sgb.gov.br/publique/GestaoTerritorial/Prevencao-de-Desastres/Setorizacao-de-Riscos-Geologicos-5389.html);
- Participação na ativação do Disaster Charter para aquisição de imagens de satélite de alta resolução das cidades atingidas;
- Levantamento de campo por drone da área inundada em Porto Alegre.
- Levantamento topográfico de áreas impactadas na bacia do rio Taquari;
- Participação em reuniões diversas: CENAD 2x/dia, 9 e 17h, ANA, ONS.

Agência Nacional de Águas e Saneamento Básico (ANA):

- Disponibilização de informações sobre as inundações em <https://www.gov.br/ana/pt-br/previsoes-e-inundacoes>.
- Disponibilização de informações hidrometeorológicas em <https://www.gov.br/ana/pt-br/assuntos/monitoramento-e-eventos-criticos/monitoramento-hidrologico>.
- Monitoramento pluviométrico e fluviométrico por meio de estações hidrológicas localizadas nas bacias dos rios Jacuí, Caí e Taquari-Antas, que influenciam no nível do rio Guaíba.
- Disponibilização de dados atualizados do Guaíba em Cais Mauá (87450004) e da Lagoa dos Patos em São Lourenço (São Lourenço - 87921000) e em Rio Grande, (Rio Grande/Regatas - 87980000).
- Boletins diários de acompanhamento da operação dos reservatórios das bacias dos rios Iguaçu e Uruguai em <https://www.gov.br/ana/pt-br/sala-de-situacao/todos-os-boletins-diarios>.
- Dados de operação dos reservatórios disponibilizados no Sistema de Acompanhamento de Reservatórios – SAR da ANA - <https://www.ana.gov.br/sar/>.
- Articulação com a Sala de Situação do Rio Grande do Sul.
- A 2ª Reunião Extraordinária da Sala de Crise da Região Sul foi realizada em 09/05/24, disponível em

https://www.youtube.com/watch?v=C6cRbA_Yk80 . A 3ª Reunião Extraordinária da Sala de Crise da Região Sul será realizada em 15/05/24, às 10h, transmitida em https://www.youtube.com/watch?v=co5OpsITb_0 .

Centro Nacional de Monitoramento e Alertas de Desastres Naturais (Cemaden):

- Enviados alertas de risco de movimentos de massa e alertas de risco hidrológico ao longo do dia de hoje (<http://www2.cemaden.gov.br/painelalertas/>).
- Realizada Previsão de Risco Geo-Hidrológico para os dias 14/05/2024, disponível na página <https://www.gov.br/cemaden/pt-br/assuntos/riscos-geo-hidrologicos/14-05-2024-previsao-de-riscos-geo-hidrologicos>

2. Atuação do Sistema Federal de Proteção e Defesa Civil:

MINISTÉRIO DA INTEGRAÇÃO E DO DESENVOLVIMENTO REGIONAL:

- **GADE** (Grupo de Apoio a Desastres)
 - Participação em agendas do Posto de Comando da gestão conjunta do desastre;
 - Atendimento remoto junto aos municípios com dúvidas em processos de Reconhecimento Federal e Socorro e Assistência;
 - Planejamento para missão GADE na Serra Gaúcha;
 - Interface com MPRS, TCE e CGU para acompanhamento dos processos de Reconhecimento Federal no S2iD;
 - Articulação com Secretaria Estadual de Meio Ambiente para construção de Plano de Ação para atenção Animal;
 - Articulação com DPE e Defesa Civil do Rio Grande do Sul para tratar de caso pontual entre Avô e Neta separadas em abrigos diferentes;
 - Análise de processos de Reconhecimento Federal e Socorro e Assistência.

Processos de resposta e reconstrução em andamento na Sedec:

O Centro Nacional de Gerenciamento de Riscos e Desastres (CENAD/SEDEC) está operando em ALERTA MÁXIMO.

PORTARIA N. 1384, DE 6 DE MAIO DE 2024 Estabelece os procedimentos referentes à liberação sumária de recursos federais para ações de socorro e assistência às vítimas de desastres súbitos e de grande intensidade.

<https://www.in.gov.br/web/dou/-/portaria-n.-1384-de-6-de-maio-de-2024-558188711>

PORTARIA N. 1530, DE 10 DE MAIO DE 2024 - Autoriza a movimentação financeira, sem a utilização do Cartão de Pagamento de Defesa Civil - CPDC, das contas bancárias específicas abertas pelos entes federados para pagamento de despesas com a execução de ações de resposta em áreas atingidas por desastres súbitos e de grande intensidade.

<https://www.in.gov.br/web/dou/-/portaria-n.-1530-de-10-de-maio-de-2024-559095294>

PORTARIA Nº 1.587, DE 13 DE MAIO DE 2024

Altera a Portaria nº 1.377, de 5 de maio de 2024, que reconhece, sumariamente, o Estado de Calamidade Pública em municípios do Rio Grande do Sul - RS.

<https://www.in.gov.br/en/web/dou/-/portaria-n-1.587-de-13-de-maio-de-2024-559601356>

RIO GRANDE DO SUL 2024 - CHUVAS

Atualização em 14/05/2024 17h00

INUNDAÇÕES 24-ABRIL A MAIO	PLANOS APROVADOS	APROVADO (R\$)	EMPENHADO (R\$)	PAGO (R\$)	PLANOS EM ANÁLISE	SOLICITADO (R\$)
368	RECONHECIMENTO FEDERAL VIGENTE					
ASSISTÊNCIA HUMANITÁRIA	80	96.929.271,95	44.273.513,72	35.468.128,00	13	R\$ 10.956.989,12
RITO SUMÁRIO	75	17.400.000,00	15.900.000,00	15.900.000,00	0	-
RESTABELECIMENTO	52	23.886.578,78	4.939.407,26	2.538.071,20	58	R\$ 54.592.746,50
RECONSTRUÇÃO	7	25.226.560,00	-	-	13	R\$ 46.209.756,56
TOTAL	214	R\$ 163.442.410,73	R\$ 65.112.920,98	R\$ 53.906.199,20	84	R\$ 111.759.492,18

1) 146 municípios atendidos

2) Reconhecimento sumário do Estado de Calamidade Pública em 46 municípios e da Situação de Emergência em 320 municípios (Port. MIDR 1587/2024)

RECONHECIMENTOS VIGENTES	Aprovados				Em análise	
	PLANOS	APROVADOS (R\$)	EMPENHADOS (R\$)	PAGOS (R\$)	Planos	Total (R\$)
TOTAL GERAL	214	R\$ 163.442.410,73	R\$ 65.112.920,98	R\$ 53.906.199,20	84	R\$ 111.759.492,18
368	RECONHECIMENTO FEDERAL VIGENTE					

PRESIDÊNCIA DA REPÚBLICA:

Casa Civil

- Articulação e acompanhamento de ações do Governo Federal.

Controladoria-Geral da União

- Comunicação à rede de Ouvidorias sobre a utilização de marcador específico dentro do Fala.BR para a priorização das manifestações recebidas sobre a Calamidade no Rio Grande do Sul: #CalamidadeRS, contando com um pop-up customizado dentro do Sistema com as orientações. O marcador permitirá a priorização das manifestações e seu monitoramento pela Ouvidoria-Geral da União para termos a visão gerencial dos temas mais recorrentes.

ABIN - Agência Brasileira de Inteligência

- Monitoramento da evolução do cenário para identificação de ameaças e vulnerabilidades com vistas ao assessoramento e consciência situacional da Presidência da República.

Gabinete de Segurança Institucional

- Acompanhamento da situação de 35 infraestruturas críticas (IC) localizadas no Estado do Rio Grande do Sul e articulações com os Ministérios e Agências Reguladoras visando a resiliência dos ativos para a continuidade da prestação dos serviços à sociedade.

Secretaria Geral

(sem atualização em 14/05)

- Logística de Doações - Envolvidos: SG, MRE, MIDR, MPOR, Correios, Defesa;
- Cozinhas Solidárias - Articulação junto com MDS e CONAB;
- Documentação Civil - Organização junto com MGI, MDHC;
- Site: elaboração do Site Informativo junto com SECOM e CC;
- Ações Sociais com Ministérios - Envolvidos: SG, CC, MDHC, MM, MPI, MIR, MMA;
- Equipe em campo - 4 pessoas da SG alocadas no RS para trabalho local com a sociedade civil;
- Formação e Qualificação - Articulação do Programa Acredita, para Cursos e atividades formativas nos Abrigos do RS;
- Cadastro de Profissionais dos Movimentos para atuar nos Abrigos;
- Análise de Instrumento para Transferência de Recurso (SG).

Secretaria de Relações Institucionais

EMENDAS

- Governo criou emenda de resgate emergencial, que já soma R\$1,330 bilhão para os municípios em situação de calamidade no Rio Grande do Sul;
- RECURSOS: Aceleração do pagamento de emendas para o RS:
 - foi autorizado pagamento de R\$ 647,70 milhões (RP6, 7 e 8)
 - deste montante, R\$ 620,13 milhões já foram pagos (95,7%)
- Governo abrirá uma janela de remanejamento para que parlamentares - inclusive de outros estados - apontem recursos para Defesa Civil, Saúde e Assistência Social no RS;
 - Tipo 1: parlamentares gaúchos podem pegar as emendas que já apresentaram projetos para municípios e módulos prioritários (Defesa Civil, Assistência Social e Saúde) – hoje, são R\$ 560 milhões de potencial de remanejamento.
 - Tipo 2: parlamentares de outros estados poderão redirecionar partes de seus recursos para essas mesmas rubricas.
- Rito expresso para Transferências Especiais
 - Sessão do Congresso aprovou as mudanças propostas pelo Governo na LDO, que permite priorizar o pagamento aos municípios gaúchos em situação de calamidade.
 - com isso, bastarão a indicação do parlamentar e o aceite da prefeitura para que haja a liberação dos recursos;
- Usos dos recursos Possibilidade de usar as emendas de forma célere com gastos como auxílio emergencial, cesta básica, gasto com gasolina, reconstrução e limpeza de vias, pontes de até 10 metros; além de repasses fundo a fundo para saúde e assistência social.
- Transferências Especiais para o RS:

- R\$ 464 milhões disponíveis para aceite dos municípios (97% do total indicado)
- 457 (97,44%) dos 469 municípios indicados já confirmaram o aceite, totalizando R\$ 432,12 milhões (93,09% do total disponível).

➤ **OUTRAS AÇÕES:**

- Equipe SEAF no “escritório local do RS” apoiando a comunicação e interlocução com prefeitos e prefeitas (mobilização de reuniões, envio de materiais orientadores etc.).
- Confecção e envio de um boletim específico para as prefeituras que ressaltam as ações do governo federal para as prefeituras (em anexo).
- Preparação de dados para subsidiar o debate com a equipe econômica sobre alternativas para envio de recursos aos municípios afetados (FPM, dívida etc.)

MINISTÉRIO DA DEFESA:

Centro de Operações Conjuntas do Estado-Maior Conjunto das Forças Armadas

- Pessoas /animais resgatados:
- 69.000 (sessenta e nove mil) pessoas; e
 - 10.000 (dez mil) animais. Destaque para o resgate de 8 cavalos para o Centro de Triagem do ICMBio em Eldorado do Sul, em 12 MAI 2024, em cooperação com o Grupo de Resposta em Animais em Desastre (GRAD).
- Ações Táticas em andamento
- Ações de resgate por meio aéreo, terrestre e fluvial;
 - Ações de busca por desaparecidos;
 - Apoio em comunicações;
 - Apoio a Prefeituras na desobstrução de vias, limpeza de entulhos, liberação de via de acesso alternativa-Lajeado, Sinimbu. Rio Pardo, Alegrete, Santa Cruz do Sul, Cruzeiro do Sul, Forquetinha;
 - Atendimento médico-odontológico em Hospitais de Campanha. Total de atendimentos nos HCamp em 13MAI: 208, sendo 181 adultos e 27 crianças.
 - Coordenação com a Defesa Civil Estadual por meio do Comando Operacional Conjunto Taquari II, instalado em Porto Alegre;
 - Coordenação com agências de transporte aéreo, marítimo, terrestre e ferroviário de pessoal, material e donativos;
 - Coordenação com forças militares estrangeiras (Argentina, Canadá, EUA, Israel, Itália, Japão, Uruguai);
 - Desobstrução de vias;
 - Apoio na Base Logística da Defesa Civil para apoio na organização e distribuição de donativos e outros itens logísticos para os bairros de Porto Alegre. 1620 cestas/dia;
 - Guarda de provas do Enem;
 - Montagem de Pontos de Triagem de abrigos emergenciais;
 - Patrulhamento;
 - Reconhecimento de Itinerário/Engenharia/Locais de apoio à defesa civil;
 - Reestabelecimento de serviços essenciais;
 - Retirada de entulho;
 - Recepção e transporte de material, recebimentos de donativos vindos do Canadá, Carregamento de Estação de Tratamento de Água;

- Transporte/resgate Aéreo, fluvial e terrestre de desalojados/desabrigados/população em área de risco;
 - Apoio de transporte balizamento Caminhão Baú JBS 34 Ton Cl I em Gravataí – Nova Santa Rita;
 - Transporte de comida para desabrigados 300 marmitas para Eldorado Do Sul;
 - Transporte de Respiradores (500 Kg) Hospital Conceição em Porto Alegre;
 - Transporte de Câmara Fria de Vacinas de 450 litros para a Secretária de Saúde de Eldorado do Sul;
 - Transporte de donativos diversos: Água, cobertores e água sanitária para Bom Princípio-RS;
 - Transporte de donativos para desabrigados 10 ton de água e roupas (paletizados) c/ uso de empilhadeira. Para Viamão/Guaíba;
 - Transporte de água potável, combustível, kits de higiene pessoal e gêneros alimentícios.
- Transporte Aéreo/Terrestre de pacientes:
- Total de 1.408 pessoas atendidas com realização de 15 remoções do Hospital de Campanha para o Hospital Regional.
- Transporte/distribuição/gerenciamento de depósitos de donativos; e
- Transporte de 200kg de medicamentos para Lajeado;
 - Transporte de 1.500kg de cestas básicas;
 - Transporte de 660kg de carga (cestas básicas) para Ilha dos Marinheiros;
- Transporte de profissionais de saúde e de bombeiros.

Ações de Apoio Logístico

- NAVIOS/EMBARCAÇÕES/MOTOAQUÁTICA = 330 Embarcações e 05 Navios
 - EMBARCAÇÕES MILITARES = 208 embarcações Militares
 - VIATURAS SOBRE RODAS = 4.500 viaturas
 - AERONAVES = 70 aeronaves (Diversas Agências)
 - AERONAVES MILITARES = 48 aeronaves Militares
 - EQUIPAMENTOS DE ENGENHARIA = 90 equipamentos de engenharia
 - QUANTIDADE DE AGENTES EMPREGADOS = 25.000 Militares, policiais e Agentes
 - MILITARES MOBILIZADOS = 22.000 militares
 - HOSPITAIS DE CAMPANHA = 07 em funcionamento
- Destaca-se a chegada na cidade de Rio Grande, no sábado (11 MAI) do Navio-Aeródromo Multipropósito (NAM) “Atlântico”, o maior navio de guerra da América Latina, carregado com 130 toneladas de donativos e seis toneladas de ração animal, além de duas estações móveis para tratamento de água, capazes de produzir total de 20.

CENSIPAM

- O Censipam/MD emprega 1 Coordenador e 8 analistas no trabalho de coleta de imagens e elaboração de mapas para apoiar as ações governamentais.
- Também emprega um Meteorologista e um Hidrologista para produzir boletins para os respectivos setores.
- Emprega dois equipamentos para comunicação satelital por banda de internet.
- Emprega uma antena de grande porte multisatelital, situada em Formosa/GO, para recepção de imagens radar, que também são utilizadas pela FAB.

- Está, ainda, em condições de apoiar com mais especialistas em meteorologia e hidrologia, operadores de drones, além de fornecer comunicação satelital por banda de Internet e de disponibilizar aplicativo por celular para registros de imagens e elaboração de relatórios georeferenciados.

MINISTÉRIO DA SAÚDE:

Principais medidas adotadas pelo Ministério da Saúde

- Infraestrutura assistencial: Ampliação Hospital de Campanha; análise dos danos gerados à rede assistencial e apoio reconstrução;
- Apoio em Recursos Humanos- GHC, Força Nacional do SUS (FNSUS), Mais Médicos e Telessaúde;
- Insumo Estratégico e Assistência Farmacêutica: Ampliação de Kits de Emergência e Insumos Médicos; flexibilização de regras para garantir o acesso a todos os componentes da assistência farmacêutica.
- Aporte de Recursos Financeiros Emergenciais;
- Orientações e Prevenção da disseminação e manejo de agravos decorrentes de inundações (água e condições de saúde-dta, leptospirose, hepatite A): Nota Técnica sobre a prevenção e manejo da leptospirose (contraindicação quimioprofilaxia em massa), acesso e qualidade da água; diagnóstico precoce de doenças associadas.
- Infraestrutura assistencial-HCAMP e outros
 - 7 módulos HCAMP enviados em 12/05, para totalizar 3 hospitais de campanha do MS em funcionamento no Rio Grande do Sul
 - Programado envio e entrega de equipamentos para os hospitais de campanha em 15/05
 - 5 leitos de UTI foram doados por uma empresa e poderão ser disponibilizados para utilização no hospital de campanha.
 - Serão enviados pela Funasa 4 unidades móveis para promoção da qualidade da água para consumo humano.
- 71.345 profissionais cadastrados no Banco da Força Nacional de Saúde. Banco em tratamento para nova seleção de voluntários para a próxima turma de profissionais que irão para campo. A previsão de realização da troca de equipes é 16/05.
- Médicos Mais Médicos: Publicação de Nota Técnica flexibilizando atuação Médicos do Mais Médicos para casos de urgência e emergência em 07/05, e em negociação realocação temporária de médicos para áreas afetadas.
- Oferta de suporte remoto aos profissionais e assistência em saúde mental: Será ampliada a oferta de atendimento remoto, via 0800, mediante pactuação que envolve o Hospital de Clínicas de Porto Alegre e o Núcleo de Telessaúde da UFRGS, com foco sobre a saúde mental. A divulgação do escopo, entrada em funcionamento do serviço e outras informações para utilização será definida.
- Entregues 100 kits emergenciais para atender a Calamidade dia 12/05, com capacidade de atendimento de 300.000 pessoas por 15 dias. 97 dos 100 kits já foram disponibilizados aos Municípios pelo estado.
- Em andamento procedimentos de aquisição emergencial para itens dos kits de emergência em saúde pública, a fim de que novas demandas possam ser atendidas.
- Reportado pela área de saúde prisional do Ministério da Saúde que o sistema penitenciário local não tem recebido reforço de profissionais de saúde, imunização, medicamentos e insumos.
- O Programa Nacional de Imunização enviará até 16/05: 600 doses de imunoglobulina, 1.140 frascos de soro, 416 mil doses de hepatite A, raiva, pólio e influenza, e 134 mil doses de Covid. 1,1 milhões de doses de rotina estão previstas para a próxima.
- Serão doadas 695 caixas de absorventes higiênicos, totalizando 333 mil tiras de absorventes

- entregues, além de 6888 pacotes de lenços umedecidos.
- Em levantamento necessidade de insumos laboratoriais para suprimento das 4 unidades móveis de tratamento de água a serem enviadas pela Funasa. Cada unidade tem capacidade de produzir 5.000 litros por dia, atendendo cerca de 250 pessoas por dia.
- Aporte de Recursos Financeiros Emergenciais:
A partir do dia 02/05/24, na modalidade fundo a fundo, no dois blocos (Manutenção e Estruturação) temos R\$ 985.842.075,42, sendo R\$ 711.088.357,05 de repasse aos municípios e R\$ 274.753.718,37 de repasse ao estado.
Dentre esses valores repassamos de investimento e os Incrementos MAC e PAP (emendas) R\$ 538.970.145,60 até o momento.
InvestSUS até o momento tivemos 285 propostas cadastradas totalizando 113 milhões

MINISTÉRIO DO DESENVOLV. E ASSISTÊNCIA SOCIAL, FAMÍLIA E COMBATE À FOME:

Secretaria Nacional de Segurança Alimentar e Nutricional (SESAN)

Informações gerais sobre a Ação de Distribuição de Alimentos para atendimento à emergência decorrente das enchentes no Rio Grande do Sul/maio de 2024

- Até o momento, o MDS destinou R\$ 8,4 milhões para compra inicial de 52 mil cestas de alimentos (mais de 1.100 toneladas de alimentos).
- Pelo menos mais 95 mil cestas de alimentos serão adquiridas com recursos oriundos da MP Nº 1.218, publicada pela Presidência da República em 11/05/2024. Além disso, será adquirido arroz e feijão por meio do Programa de Aquisição de Alimentos para distribuição às cozinhas e famílias afetadas. (Planos de Trabalho de Aquisição em fase de elaboração, número poderão sofrer reajuste)

Status de destinação/entrega de cestas de alimentos em __14__/_05_ (cumulativo)

- Total de cestas de alimentos entregues na Unidade Armazenadora (UA) da Conab em Canoas/RS até o momento: 19.687 (423 ton)
- Total de cestas de alimentos em trânsito para a UA da Conab em Canoas-RS, hoje: 5.563 (118 ton)
 - 960 cestas de alimentos transportadas em parceria com os Correios (em trânsito para a UA da Conab em Canoas (20 ton)
 - 4.603 cestas embarcadas pela empresa e em trânsito (67 ton)
- Total de cestas de alimentos distribuídas para atendimento à emergência/RS até hoje: 12.272 (156,3 ton)
 - 5.000 cestas de alimentos distribuídas para 5 municípios.
 - 7.272 cestas de alimentos para atendimento em 101 cozinhas emergenciais, incluindo entidades gestoras que atendem outras cozinhas menores.
- Conforme contrato firmado entre o MDS e a empresa responsável pela distribuição das cestas, deverão ser entregues, diariamente, 4.500 cestas, até que se completem as primeiras 52 mil cestas de alimentos previstas na primeira etapa.

Secretaria Nacional de Assistência Social (SNAS)

Para dar resposta aos eventos de desastres, foi criado no âmbito do Sistema Único de Assistência Social – SUAS, o Serviço de Proteção em Situações de Calamidades Públicas e de Emergências. As

ações relativas ao Serviço compreendem a oferta de alojamentos provisórios, atenções e provisões materiais para garantir ao usuário a segurança de sobrevivência, de acolhida e de convívio ou vivência familiar; e o repasse de recurso mensal, por solicitação do município, no valor de R\$ 20.000,00 reais mensais para cada grupo de 50 pessoas desalojadas/desabrigadas que demandam alojamentos provisórios.

Ações da SNAS:

30 de abril de 2024 - A SNAS em conjunto com a Secretaria Estadual de Desenvolvimento Social, realizaram Apoio Técnico aos municípios do Estado do Rio Grande do Sul, o objetivo do encontro foi preparar as equipes municipais de assistência social para atuarem em caso de necessidade de solicitação de apoio técnico e financeiro do Governo Federal.

04 de maio de 2024 - O Secretário Nacional de Assistência Social André Quintão, esteve na comitiva que chegou ao Estado no dia (04/05), que teve como objetivo a instalação do escritório permanente em Porto Alegre, que está funcionando como base ágil de comunicação entre Governo Federal e municípios atingidos.

05 de maio de 2024 - O Ministro Wellington Dias integrou a comitiva que visitou o Estado do Rio Grande do Sul, a comitiva reuniu autoridades dos três poderes que estão formulando estratégias para dar solução de forma ágil e eficiente a situação de calamidade, integrada com o Governo do Estado, municípios e setor privado.

06 de maio de 2024:

- Foi antecipado o repasse de recurso referente aos serviços socioassistenciais do SUAS, proteção social básica (PSB) e da proteção social especial (PSE) do mês de abril e adiantamento do pagamento da folha de maio no valor de 18,6 milhões.
- A SNAS está em articulação com algumas agências: Organização Internacional para Migrações (OIM), QNU, Aldeias SOS e Adra, com organizações da sociedade civil e ONU, com o objetivo de fazer levantamento das ações realizadas para que o MDS possa trabalhar de forma cooperada.

07 de maio de 2024:

- A SNAS está mapeando os alojamentos provisórios, para informações tanto quantitativo de pessoas abrigadas e abrigamento existentes, será disseminada para as Secretarias o card informando o formulário a ser preenchido.

08 de maio de 2024:

- A SNAS conta hoje (08/05) com 4 técnicos “in loco” no Estado, com o objetivo de orientar os municípios na solicitação, utilização e prestação de contas do cofinanciamento federal, gestão de abrigo e cadastro de famílias e indivíduos desabrigados e desalojados.

09 de maio de 2024:

- Reunião do MDS e da Secretaria de Desenvolvimento Social do Estado com os municípios afetados para o repasse de informações e orientações
- Organização para o início da coleta e mapeamento dos abrigos/alojamentos provisórios emergenciais em todo o estado
- Decisão de antecipar o pagamento do benefício do Programa Bolsa Família para todos os municípios do Rio Grande do Sul, não somente aqueles com decretação da calamidade/emergência – todos os beneficiários gaúchos poderão sacar os recursos a partir de 17/05
- Articulação do MDS com a Caixa Econômica Federal para facilitar o acesso aos recursos para aqueles que perderam o cartão e documentação pessoal
- SNAS finalizando portaria que autorizará a flexibilização de recursos do cofinanciamento federal mensal do SUAS aos municípios (blocos de proteção social básica e especial) para uso em ações de resposta à emergência
- Ouvidoria do MDS:
 - tratativas com a SNAS e SENARC para atualizar a base de conhecimento, utilizada pelo Disque Social 121, com as informações necessárias para atendimentos oriundos do Rio Grande do Sul
 - adoção de providências para envio diário, a partir de amanhã, 10/5/2024, de relatórios sobre as informações mais buscadas no Disque Social 121
 - todos os atendimentos recepcionados do RS serão registrados no sistema Fala.br e terão prioridade no atendimento, independente da natureza da manifestação
- Reunião MDS e SEDES/RS, com apoio do CONGEMAS e da FAMURS com todos os municípios para socializar as ações e intervenções do MDS:
 - Trabalho em conjunto com municípios
 - Realização de diagnóstico dos abrigos
 - Comunicação técnica para os municípios utilizarem os recursos
 - Algumas ações que estão sendo realizadas: Antecipação do BPC, apoio ao fomento rural para o RS, cofinanciamento já está na conta de cada ente federado, antecipação do vale gás, distribuição de cestas básicas e auxílio abrigo
 - Cofinanciamento e acolhimento para a situação de calamidade, será informado os valores que chegará para cada município e terá recurso extra para o dia a dia
 - Compartilhamento de orientações para a proteção básica nos municípios atingidos pelas enchentes no RS

10 de maio de 2024:

- Gabinete de Crise Emergência no RS - SNAS/MDS, Coordenação-Geral de Gestão do Trabalho e Educação Permanente do Departamento de Gestão do SUAS da Secretaria Nacional de Assistência Social do MDS com Conselho Regional de Psicologia do RS: início das tratativas para construção de ações conjuntas e entre no âmbito da situação de emergência no RS
- Gabinete de Crise Emergência no RS - SNAS/MDS e Central de Relacionamento da Ouvidoria do MDS: apresentação e entrega de Painel Power BI com atendimentos oriundos de municípios do Rio Grande do Sul referentes a informações e esclarecimento de dúvidas sobre as ações, programas e sistemas do MDS

- Gabinete de Crise Emergência no RS - SNAS/MDS e DPU: aproximação institucional para planejar ações integradas, direcionadas às demandas dos abrigos e alojamentos provisórios
- Gabinete de Crise Emergência no RS - SNAS/MDS e Gabinete do Ministério das Mulheres para discussão de propostas de ações de apoio colaborativo em conjunto com a Secretaria de Políticas para as Mulheres do RS direcionado às demandas da situação de emergência no RS
- Aplicação de formulário para mapeamento de abrigos/acolhimentos provisórios: SEDES-RS, equipe de campo do MDS, OIM, Unicef, Defesa Civil Nacional e Estadual
- Elaboração e divulgação pela SNAS/MDS de Informativos Operação Rio Grande do Sul: pontos de atenção para a atuação da proteção social básica aos povos indígenas, da equipe do SCFV, orientações para a proteção social básica nos municípios atingidos pelas enchentes no Rio Grande do Sul, orientações sobre a utilização dos recursos da medida provisória Nº 1.188/2023 e uso dos recursos da proteção social básica e das programações do SIGTV no enfrentamento a emergências, cofinanciamento federal do SUAS para alojamentos provisórios em emergências
- Produção de Informativo com regras de convivência dentro de acolhimentos provisórios
- Construção de Informativo com recomendações para acolhimento provisório de crianças e adolescentes desacompanhadas em local único
- GT Donativos e Solidariedade RS – MDS e SG/PR
- Força de Proteção do Sistema Único de Assistência Social – FORSUAS para atuação nas ações de preparação, resposta e recuperação das situações de emergências em assistência social:
 - Encaminhamento de Decreto do FORSUAS para a Casa Civil
 - Solicitação de recursos de crédito extraordinário

13 de maio de 2024:

- Secretário Nacional de Assistência Social, André Quintão, segue nesta segunda-feira, 13 de maio, com mais uma equipe do MDS composta por 8 especialistas, servidores e colaboradores do MDS. A equipe atuará no apoio, principalmente, da gestão dos abrigos, com foco no atendimento ao público prioritário do Sistema Único de Assistência Social (SUAS), de acordo com Plano de Ação coordenado e articulado com a Secretaria de Desenvolvimento Social do RS;
- Aprovação de crédito extraordinário para o Rio Grande do Sul, sendo os recursos destinados à atuação dos ministérios, entre eles o MDS, no atendimento às ações emergenciais. No caso do MDS, destinam-se basicamente para: auxílio aos desabrigados, estruturar equipes que irão atuar em campo e pagamento de mais de uma parcela para a proteção básica e especial;
- Produção e publicação de Recomendações Para Alojamento Provisório de Crianças e Adolescentes Desacompanhados na Situação de Emergência no Rio Grande do Sul;
- Povos indígenas: acompanhamento em municípios em conjunto com entidades da sociedade civil para realização de mapeamento colaborativo, contato com a FUNAI, com o objetivo de aproximar a ponta e o governo federal, consolidar os dados de forma unificada, buscar dados

mais atualizados possíveis;

- Elaboração de formulário para mapeamento de unidades do SUAS, visando planejar sua recuperação com apoio do estado do RS.

14 de maio de 2024:

- Elaboração de notas técnicas sobre regras de convivência nos alojamentos provisórios/abrigos
- Mapeamento dos alojamentos provisórios/abrigos em andamento, envolvendo SEDES-RS, equipe de campo do MDS, OIM, Unicef, Defesa Civil Nacional e Estadual
- Mapeamento das unidades do SUAS afetadas pela Coordenação-Geral de Planejamento, Vigilância Socioassistencial e Gestão da Informação, do Departamento de Gestão do SUAS/SNAS/MDS, por meio de formulário enviado às equipes de referência para fins de averiguação das situações de cada uma das unidades, como falta de equipamentos e entre outros
- Apoio Técnico ao estado e aos municípios para Atendimento a Povos Indígenas no contexto das enchentes no estado, dia 14/05/2024, às 15h30, com escuta sobre as necessidades com técnicos da SNAS, demais órgãos governamentais e o conjunto de lideranças e entidades que prestam apoio aos indígenas
- Diálogo entre Coordenação-Geral de Gestão do Trabalho e Educação Permanente do Departamento de Gestão do SUAS/SNAS/MDS com Coordenação de Saúde Mental do estado do RS, Conselho Regional de Psicologia do RS (CRP-RS) e Conselho Regional de Serviço Social (CRESS-RS), PUCRS para parceria no âmbito da situação de emergência do estado do RS

Realização diária de apoio técnico aos municípios (Técnicos, gestores e prefeitos), para sanar dívidas com relação a solicitação, utilização e prestação do cofinanciamento federal.

A SNAS conta hoje (14/05) com 10 técnicos “in loco” no Estado, com o objetivo de orientar os municípios na solicitação, utilização e prestação de contas do cofinanciamento federal, gestão de abrigo e cadastro de famílias e indivíduos desabrigados e desalojados.

Municípios que já solicitaram o cofinanciamento federal para manutenção dos alojamentos provisórios:

Relatório de Operação – Rio Grande do Sul, 14/05/2024 – 18h00

SEQ	Município	Solicitação do Recurso		Saldo de Recurso			Valor Total
		Nº de Pessoas acolhidas	Valor	PVAC	Covid Portaria 369/2020	MP 1188/2023	
1	Anta Gorda	153	R\$ 60.000,00	R\$ -	R\$ -	R\$ -	R\$ 60.000,00
2	Cachoeirinha	153	R\$ 66.000,00	R\$ -	R\$ 137.000,00	R\$ -	R\$ 203.000,00
3	Canoas	17547	R\$ 1.800.000,00	R\$ -	R\$ 72.200,00	R\$ -	R\$ 1.872.200,00
4	Cerro Branco	95	R\$ 20.000,00	R\$ -	R\$ -	R\$ -	R\$ 20.000,00
5	Eldorado do Sul	690	R\$ 230.000,00	R\$ 327.886,00	R\$ -	R\$ -	R\$ 557.886,00
6	Encantado	782	R\$ 250.000,00	R\$ 105.186,00	R\$ -	R\$ 396.000,00	R\$ 751.186,00
7	Esteio	606	R\$ 220.000,00	R\$ -	R\$ 16.000,00	R\$ 647.000,00	R\$ 883.000,00
8	Marques Souza	300	R\$ 120.000,00	R\$ -	R\$ -	R\$ -	R\$ 120.000,00
9	Nova Palma	170	R\$ 60.000,00	R\$ -	R\$ -	R\$ -	R\$ 60.000,00
10	Parobé	598	R\$ 231.000,00	R\$ 49.700,00	R\$ -	R\$ 502.000,00	R\$ 782.700,00
11	Porto Alegre	3100	R\$ 510.000,00	R\$ -	R\$ 610.300,00	R\$ -	R\$ 1.120.300,00
12	Roca Sales	300	R\$ 132.000,00	R\$ 358.000,00	R\$ -	R\$ 510.900,00	R\$ 1.000.900,00
13	Santa Cruz	251	R\$ 100.000,00	R\$ -	R\$ -	R\$ -	R\$ 100.000,00
14	Santa Maria	67	R\$ 20.000,00	R\$ -	R\$ -	R\$ -	R\$ 20.000,00
15	São Sapé	119	R\$ 48.000,00	R\$ -	R\$ 68.000,00	R\$ -	R\$ 116.000,00
16	São Sebastião do Caí	600	R\$ 220.000,00	R\$ 243.600,00	R\$ 618.000,00	R\$ -	R\$ 1.081.600,00
17	Serafina Corrêa	109	R\$ 40.000,00	R\$ -	R\$ -	R\$ -	R\$ 40.000,00
18	Venâncio Aires	356	R\$ 140.000,00	R\$ 53.600,00	R\$ -	R\$ 918.000,00	R\$ 1.111.600,00
19	Veranópolis	150	R\$ 60.000,00	R\$ -	R\$ -	R\$ -	R\$ 60.000,00
20	Montenegro	520	R\$ 200.000,00	R\$ 228.700,00	R\$ 451.200,00	R\$ 925.000,00	R\$ 1.804.900,00
21	Sapucaia do Sul	665	R\$ 230.000,00	R\$ -	R\$ -	R\$ 102.700,00	R\$ 332.700,00
22	Gramado Xavier	176	R\$ 66.000,00	R\$ -	R\$ -	R\$ -	R\$ 66.000,00
23	Pântano Grande	59	R\$ 20.000,00	R\$ -	R\$ -	R\$ -	R\$ 20.000,00
24	Gravatá *	1500	R\$ 339.733,11	R\$ -	R\$ -	R\$ -	R\$ 339.733,11
25	Taquara	456	R\$ 180.000,00	R\$ 22.500,00	R\$ -	R\$ 767.300,00	R\$ 969.800,00
26	Cacequi	123	R\$ 40.000,00	R\$ -	R\$ 13.200,00	R\$ -	R\$ 53.200,00
27	Constantina	72	R\$ 20.000,00	R\$ -	R\$ -	R\$ -	R\$ 20.000,00
28	Cerro Grande do Sul	103	R\$ 40.000,00	R\$ -	R\$ 33.500,00	R\$ -	R\$ 73.500,00
29	Agudo	66	R\$ 20.000,00	R\$ -	R\$ -	R\$ -	R\$ 20.000,00
30	Taquari	1700	R\$ 370.000,00	R\$ -	R\$ 98.200,00	R\$ 703.500,00	R\$ 1.171.700,00
31	São José do Hortêncio	145	R\$ 40.000,00	R\$ -	R\$ -	R\$ -	R\$ 40.000,00
32	Bento Gonçalves	104	R\$ 40.000,00	R\$ -	R\$ 43.200,00	R\$ -	R\$ 83.200,00
33	Tapas	50	R\$ 20.000,00	R\$ -	R\$ -	R\$ -	R\$ 20.000,00
34	Jaguari	106	R\$ 40.000,00	R\$ -	R\$ -	R\$ -	R\$ 40.000,00
35	Caxias do Sul	214	R\$ 80.000,00	R\$ -	R\$ -	R\$ 28.300,00	R\$ 108.300,00
36	Arroio do Meio	53	R\$ 100.000,00	R\$ 32.531,54	R\$ 20,57	R\$ 133.678,98	R\$ 266.231,09
37	Candelária	1191	R\$ 346.500,00				R\$ 346.500,00
38	Lajeado	1326	R\$ 330.000,00	R\$ 248.800,00		R\$ 102.726,00	R\$ 681.526,00
39	General Câmara	1000	R\$ 360.000,00				R\$ 360.000,00
40	Pelotas	300	R\$ 120.000,00		R\$ 353.300,00	R\$ 102.700,00	R\$ 576.000,00
Valor Total		36075	R\$ 7.329.233,11	R\$ 1.670.503,54	R\$ 2.514.120,57	R\$ 5.839.804,98	R\$ 17.353.662,20

MINISTÉRIO DOS POVOS INDÍGENAS:

FUNAI

13/05:

- Nesta data, a Ministra de Estado dos Povos Indígenas, realizou reunião de alinhamento com todas as secretarias do MPI a fim de organizar as frentes de enfrentamento à emergência humanitária, compartilhando detalhes da visita realizada ao longo do final de semana;
- Na sequência, ocorreu a reunião da sala de situação entre Fundação Nacional dos Povos Indígenas e o Ministério dos Povos Indígenas para alinhamento das ações emergenciais;
- A Coordenação Regional de Passo Fundo teve reunião com o Secretário do Estado do RS com o objetivo de discutir o gerenciamento do local onde será a base do governo para as ações,

- na cidade de porto alegre;
- Cumpre informar que amanhã serão iniciadas as entregas de cestas de alimentos fornecidos pela CONAB;
- Além disso um caminhão com donativos vindo da UFSC e da Coordenação Regional Litoral Sul da FUNAI, também devem chegar somando os esforços de doações às famílias indígenas;
- CR Passo Fundo segue coletando e trabalhando na distribuição de doações;
- A FUNAI está coordenando junto às Coordenações Regionais e CTLs a distribuição dos 1000 filtros de água que devem chegar no RS em breve.

14/05:

- Na data de hoje o MPI e FUNAI estiveram reunidos no Gabinete da Secretária de Estado de Gestão Ambiental e Territorial Indígena, Ceiça Pitaguary para planejar as ações que serão realizadas na missão em campo que será realizada após determinação da Ministra Sônia Guajajara.
- Em decorrência da determinação de ontem, deu-se continuidade ao contato direto com 49 municípios mapeados por estarem em situação de calamidade e serem local com registro de presença de comunidades indígenas no estado do RS, com o objetivo de colher suas solicitações e demandas voltadas ao atendimento para a população indígena.
- Houve também participação na reunião do Grupo de Trabalho emergencial para atendimento especial aos Povos Indígenas.
- A Coordenação Regional de Passo Fundo informou que além das entregas de alimentos e materiais de doações, também teve em reunião com o Conselho Indigenista Missionário, com a SESAI e com a CONAB para alinhamento das ações de assistência à saúde indígena e início de entrega das cestas de alimentos.

MINISTÉRIO DO DESENVOLVIMENTO AGRÁRIO E AGRICULTURA FAMILIAR

Secretaria Executiva

- PORTARIA MDA Nº 13, DE 13 DE MAIO DE 2024 - Ficam prorrogados em seis meses o prazo de validade das Declarações de Aptidão ao Programa Nacional de Fortalecimento da Agricultura Familiar - DAP Ativas, que tenham seu vencimento entre 1º de maio de 2024 e 31 de outubro de 2024, no estado do Rio Grande do Sul.
- A prorrogação do prazo de validade aplica-se às Declarações de Aptidão ao Programa Nacional de Fortalecimento da Agricultura Familiar Principais, Acessórias e Jurídicas. Estima-se que 116 mil DAPs serão prorrogadas no estado do Rio Grande do Sul.

CONAB

Cestas entregues no dia: 1.305;
Total de cozinhas atendidas no dia: 305;
Total de cestas enviadas para municípios no dia: 1.000;
Cestas recebidas na UA no dia: 4.742.
Total de cestas recebidas desde o início da operação: 19.687;
Total de cestas entregues desde o início da operação: 12.272.

MINISTÉRIO DA IGUALDADE RACIAL

(sem atualização em 14/05)

- Mapeamento e monitoramento de comunidades quilombolas, povos e comunidades tradicionais de matriz africana e de terreiros, e de famílias ciganas atingidas direta e indiretamente pelos impactos do evento climático extremo no Estado do Rio Grande do Sul;
- Envio do Ofício para a Defesa Civil do Estado do Rio Grande do Sul sobre demandas diversas (roupas de frio, itens de higiene, cobertores, toalhas, etc) de famílias quilombolas e ciganas atingidas pelas emergências climáticas no Rio Grande do Sul.
- Envio do Ofício para o Ministério do Desenvolvimento e Assistência Social, Família e Combate à Fome (MDS) sobre demanda de cestas de alimentos para famílias quilombolas e ciganas atingidas pelas emergências climáticas no Rio Grande do Sul.

MINISTÉRIO DO MEIO AMBIENTE E MUDANÇA DO CLIMA:

IBAMA

A equipe do Ibama tem atuado desde o dia 01/05/2024 frente a emergência climática que atingiu o estado do Rio Grande do Sul. Diversas frentes de trabalho foram criadas para realização das atividades, a saber:

- Comando:
 - Reunião com as equipes do IBAMA dos estados do RS, SP, PR, RJ, SC e IBAMA Sede, que prestam apoio no local, para organização da estratégia de trabalho;
 - Levantamento da logística necessária para instalação de base de apoio do IBAMA nas dependências do Jardim Botânico da SEMA/RS, incluindo o fornecimento de vigilância, limpeza, apoio administrativo e internet, tendo em vista que a Sede do Ibama está na zona de inundação;
 - Identificação de materiais necessários para a instalação de CETAS provisório em caráter de urgência e iniciada a viabilização de tratadores dos animais;
 - Identificação da necessidade de elaboração do plano conjunto de atendimento à fauna atingida, envolvendo MMA, Ministério da Saúde e MAPA;
 - Levantamento da contratação de serviço de internet para instalação na base de apoio temporária do IBAMA no Jardim Botânico em Porto Alegre/RS;
 - Redimensionamento da força de trabalho do IBAMA junto as equipes de apoio ao resgate de pessoas e animais com embarcação, considerando a demanda existente;
 - Participação nas reuniões do Comando Operacional Conjunto Taquari II (órgãos das três esferas de governo);
 - Superintendente do Ibama reuniu-se com a Diretora da Causa Animal do Estado do RS para viabilizar a aquisição de vacinas para os animais resgatados nos abrigos;
 - Atendimento a pedidos de resgate de pessoas e animais efetuados na frente operacional do Guaíba.
- Equipe aquática:

- Auxílio no resgate de uma família que se encontrava presa na residência (Eldorado do Sul/RS);
 - Resgate de um casal de idosos em parceria com os bombeiros e voluntários (Eldorado do Sul/RS);
 - Resgate de 2 pessoas transportando medicamentos e uma médica para o bairro de Sans Souci, em parceria com militares do Corpo de Bombeiros;
 - Resgate de 7 pessoas (03 adultos e 04 crianças);
 - Duas operações aquáticas de resgate com a embarcação do IBAMA e apoio dos bombeiros e voluntários (5 pessoas, 20 cachorros, 10 gatos e 5 pássaros domésticos e galinhas);
 - Organização de 2 (dois) resgates de animais silvestres com embarcações voluntárias;
 - Organização de resgate de animais domésticos de grande porte (cavalos e vacas e porcos) com exército, bombeiros e voluntários;
 - Encaminhamento de 3 (três) cachorros em estado precário para clínica veterinária; e
 - Organização de voluntários. Intermediação entre voluntários e instituições;
 - Auxílio no recebimento e encaminhamento de 3 cavalos e 1 búfalo, juntamente com voluntários;
 - Equipe deslocou para realizar ajuda humanitária em comunidade isolada. Foram entregues marmitas e água na Ilha das Flores (200 marmitas e 10 fardos de água de 1,5L);
 - Retirada de materiais da Supes/RS, inclusive armamentos e coletes balísticos. A Polícia Federal irá armazenar temporariamente os armamentos retirados do Ibama;
- Equipe fauna:
- Resgate de animais domésticos e silvestres e pessoas na região central de Porto Alegre (bairros de Menino Deus e Cidade Baixa);
 - Auxílio nos resgates realizados por outras entidades;
 - Apoio logístico na recepção e triagem de animais domésticos resgatados;
 - Organização da estrutura do CETAS no Jardim Botânico ;
 - Reunião virtual visando articulação entre órgãos federais e estaduais para estratégia de resgate e atendimento da fauna, sob coordenação da Defesa Civil Nacional (14h30);
 - Atendimento à fauna (recebimento de demandas, triagem, orientação e encaminhamento); Elaboração do Plano Operacional de Acompanhamento do resgate de fauna em Santa Maria/RS.
- Total de animais resgatados/recebidos pelo IBAMA no período de 01/05 a 15/05/2024:
- 276 animais resgatados desde o começo das ações (178 silvestres - 116 evacuados do antigo

ICMBio

- ICMBio participou de reunião com o Comando local para alinhamento de demandas e apresentação de recursos disponíveis para ajudar na emergência.
- Em campo a equipe se juntou ao Exército e à Defesa Civil para tentar acessar as comunidades da Ilha de Torotama para entregar cestas básicas para mais de 30 pessoas. A equipe levou um pescador local que conhece bem a região, porém retornou sem alcançar as pessoas por conta que o caminho de acesso estava alagado e não era possível acessar por terra.

DPDA - Departamento de Proteção, Defesa e Direitos Animais

AÇÕES FOCADAS NA RESPOSTA AOS ANIMAIS:

- Triagem de demandas urgentes relacionadas aos animais desabrigados nos municípios informadas no formulário por gestores e voluntários <https://forms.gle/TkzdwqsNcPd4Bseb9>
- 132 Municípios registraram um total de 12.380 cães e 2.214 gatos desabrigados, acolhidos em locais temporários;
- Elaboração de minuta de portaria para liberação sumária de recursos federais;
- Elaboração de minuta de orientação operacional com metas e itens autorizados para resposta aos animais;
- Envio de equipe com 6 consultores de desastres em massa com animais para auxiliar o Estado no gabinete de crise e auxiliar os municípios mais afetados a organizar os atendimentos dos animais;
- Orientação de grupos voluntários sobre como acessar recursos e apoio Federal.

MINISTÉRIO DOS DIREITOS HUMANOS E DA CIDADANIA:

Ouvidoria

- Reunião com o 3º Batalhão da Infantaria para briefing e atualizações sobre a atuação institucional no acolhimento de pessoas afetadas pela catástrofe.
- Visita a abrigo na escola São Francisco Santa Fé, no Parque Santa Fé, e ao abrigo do Clube SOGIPA, localizado em São João, ambos para Porto Alegre.
- Elaboração de relatório com listagem das necessidades das pessoas abrigadas.
- Dados atualizados na data de hoje (14) apresentam 71 registros, sendo 23 de pessoas desaparecidas, dentre elas 3 crianças; 2 de violência contra a pessoa idosa; e 46 de situação de vulnerabilidade em consequência do desastre, sendo que 21 são pessoas em restrição de liberdade e 15 são registros de cidadão, família ou comunidade.

Secretaria Executiva

- Coordenação das atividades da equipe in loco no acompanhamento de demandas de pessoas idosas, pessoas com deficiência, pessoas LGBTQIA+, crianças e adolescentes, pessoas em situação de privação de liberdade e pessoas em situação de rua.
- Articulação com a Defensoria Pública para visita a abrigos onde será feita ação de documentação.
- Articulação com a Defesa Civil do Estado a respeito da situação dos abrigos não mantidos pelo poder público (listagem dos abrigos junto aos municípios).

SNDPD

- Reunião com Delegacia de Combate à Intolerância para apoio e diálogo sobre ações de acolhimento de demandas dos públicos vulnerabilizados.
- Tratativas com o governo do estado do Rio Grande do Sul para organização da distribuição das 300 cadeiras de rodas doadas pela iniciativa privada.
- Reunião com gestores do governo do RS a fim de traçar estratégias para controle e monitoramento de dados sobre pessoas com deficiência.
- Elaboração de estimativa do total de pessoas com deficiência atingidas pelas enchentes no Rio Grande do Sul, bem como proposta de pacote de itens de acessibilidade para aquisição e distribuição emergencial.

Secretaria Nacional dos Direitos das Pessoas LGBTQIA+

- Diálogo constante com os movimentos LGBTQIA+ e tratativas para visita da equipe de campo a abrigo LGBTQIA+.

Secretaria Nacional de Promoção e Defesa dos Direitos Humanos

Coordenação-Geral do Registro Civil de Nascimento (CGRCN)

- Organização de reunião com Órgãos emissores de documentos; elaboração de materiais se subsidiem a referida reunião, com foco na construção de uma Pacto Nacional pela Documentação da População Vitimada pelas chuvas no RS.
- Desafio: Principal preocupação é a busca por recursos que assegurem as ações de documentação e a disponibilização de pessoal suficiente.

Coordenação-Geral De Combate À Tortura E Graves Violações

- Participação em reunião do Comitê interinstitucional de crise do sistema prisional ante ao estado de calamidade pública no Rio Grande do Sul, tendo entre os pontos de pauta: a) A situação dos presos em monitoramento eletrônico que estão em abrigos; b) Padronização de fluxos relativos ao monitoramento durante a crise; c) Atualização sobre o avanço das inundações, e possíveis danos estruturais; d) Atualização das informações sobre possíveis problemas de desabastecimento nos presídios.
- Diretoria de Promoção dos Direitos da População em Situação de Rua (DDPR)
 - Deslocamento na data de hoje (14) para Canoas e Porto Alegre, para início às agendas de visitas técnicas e reuniões com diversos movimentos para atendimento das necessidades emergenciais da população em situação de Rua, nos abrigos e em outras condições.

Secretaria Nacional dos Direitos da Pessoa Idosa

- Visita ao centro de distribuição de donativos no Instituto Federal de Bento Gonçalves.
- Visita ao abrigo de Bento Gonçalves para pessoas atingidas pelos deslizamentos.
- Reunião de alinhamento do plano de trabalho dos agentes que estarão na edição emergencial do envelhecer nos territórios, com a direção do IFRS - Bento Gonçalves, para elaboração de filtragem de dados das pessoas idosas atingidas e abrigadas através de geoprocessamento.

Secretaria Nacional dos Direitos da Criança e do Adolescente

- Visita à Central de Triagem Porto Alegre e diálogo com coordenação da Triagem e área de Triagem de crianças e adolescente.
- Visita ao abrigo Rainha do Brasil, no bairro de Santana, e ao abrigo localizado no Simers - Sindicato Médico do Rio Grande do Sul, ambos em Porto Alegre.
- Reunião com Conselhos Tutelares para acompanhamento das articulações do sistema de garantia de direitos de crianças e adolescentes desabrigados e abrigados.
- Reunião com Unicef visando fomentar protocolos de proteção e segurança para crianças e adolescentes nos abrigos.

MINISTÉRIO DAS MINAS E ENERGIA:

Energia Elétrica

- 21 mil clientes foram religados nas últimas 24 horas pelas distribuidoras do Rio Grande do Sul, embora muitos acessos estejam bloqueados ou obstruídos
- O município de Boqueirão do Leão, no interior do estado, continua com 100% dos clientes desligados. Reestabelecida a energia no município de Colinas.
- A Certel Energia informa que as atividades de reconstrução foram retomadas durante o dia, apesar das interrupções causadas por chuvas intermitentes.
- Ações de doação pela ONG (Transmissão da Cidadania e Poder) com cerca de R\$ 53 mil, resultando em: 7.375 litros de leite; 253 cobertores; 230 cestas básicas; 200 unidades de leite; 500 kg de ração para animais domésticos entre outras.
- Aprovação de doação pela Eletrobrás no valor de até R\$ 1,0 milhão. Em curso a efetivação junto a Cruz Vermelha.
- Saída de caminhão de doação da Eletrosul CGT Eletrosul em 14/05.

Combustível

- A situação de abastecimento de gás natural na região é estável: atendendo a demanda da REFAP, da SULGAS e da termoeletrica, que está gerando a carga mínima de 150 MW.
- A SCGás (concessionária do Estado de Santa Catarina) conseguiu fazer o ajuste operacional na sua rede local, fator que permitiu e produz um efeito operacional positivo na rede de transporte dutoviário da TBG, permitindo uma maior flexibilidade e maior a probabilidade de atendimento dos picos de demanda do estado do RS.
- Operação de Distribuição de Combustíveis nas bases primárias de Canoas/Esteio: IPIRANGA retomou operação com gasolina desde o fim de semana, em 10% da capacidade; UNIBRASPE segue inoperante; VIBRA, ALE, BEST (condomínio) e RAÍZEN em melhores condições operacionais. Entregas de gasolina em 90% da normalidade, com algumas bases operando acima da média histórica. Entregas de diesel pouco acima dos 65% da normalidade.
- Ações Sindigas: coordena apoio e doação de GLP para o Projeto Cozinha Solidária no RS (3 meses de cargas de gás para 197 cozinhas);
- A Copa Energia já opera a base cedida pela Ultragaz, o que deve melhorar a oferta de P13 ao longo da semana.
- Para Caxias do Sul, há atendimento por Canoas e rotas alternativas a partir de Itajaí, Curitiba, Araucária e SP.
- Em Santa Maria, chega produto por rotas alternativas incluindo Araucária, com entrega normalizada para granel.
- Para Pelotas, a indisponibilidade da Riograndense afeta a operação; chegam carretas de Canoas para ampliar operação de envase.

Barragens

- UHE Castro Alves e UHE Monte Claro, passaram do estado de “Alerta” para estado de “Normal” em 10 de maio.
- A UHE 14 de Julho a e PCH Salto Forqueta saíram do estado de “Emergência” para o estado de “Alerta”.

ANP (Agência Nacional do Petróleo)

- 22 revendas de GLP vistoriadas na Grande Porto Alegre, sendo que 20 estão operando normalmente. 2 postos de combustíveis fiscalizados com Inmetro-RS e Polícia Civil na cidade de Viamão.

PETROBRAS SA

Atualizações 14/5/24

- Fornecimento de 803 mil litros de água potável para abrigos e Defesa Civil até o dia 13/05.
- Fornecimento de combustível: 1.828 litros de gasolina e 444 litros de diesel para veículos de resgate e atendimento humanitário nos municípios de Esteio e Canoas até o dia 13/05.
- Transpetro: Aberta frente de carregamento rodoviário de Diesel no TERIG (Rio Grande) para aumentar suprimento de combustível no sul do Estado
- Transpetro: Compra e doação de 400 colchões, 1000 cobertores, 1000 toalhas e 1000 cestas básicas em andamento.
- Transpetro: Aprovado, em caráter de urgência, a passagem de adutora pela nossa faixa (ORSUL) para fornecimento de água à população da região de Esteio.

Ações de 03 a 13 Maio de 2024:

- R\$ 5.600.000,00 doados para Instituto da Criança para compras de itens de primeira necessidade e de linha branca para as populações de Canoas e Esteio.
- Abrigo de 600 desabrigados no CEPE, Centro de Empregados Petrobras em Canoas;
- Fornecimento de alimentação, itens de primeira necessidade e colchões para os desabrigados.
- Suporte psicossocial proativo e preventivo para desabrigados e empregados;
- Mapeamento dos empregados de empresas contratadas por serem o maior público desabrigado para dar tratamento de demandas e apoio e suporte;
- R\$ 2.000.000,00 (aprox. 500.000 litros de combustível) aprovados para doação de combustível para órgãos do Ministério da Defesa, Bombeiros e Defesa Civil.
- R\$ 2.000.000,00 aprovados para doação para CEPE para atender desabrigados que estão nas instalações.
- Doação de 60 mil refeições desidratadas.
- Locação de banheiros químicos para atender emergências da comunidade do entorno da Refap.
- Avaliação jurídica e financeira para suporte aos fornecedores em razão de dificuldade financeiras pois os trabalhadores não conseguem acesso a transporte para chegar ao trabalho.
- Cessão de embarcação para Defesa Civil e freezer para conservação de medicamentos
- Helicóptero cedido para apoio ao resgate de vítimas.
- Locações de helicópteros e lanchas foram facultadas para a Defesa Civil de Canoas, caso haja demanda adicional.
- Foi realizada campanha de doações dentro do Programa de Voluntariado Petrobras em parceria com o Sindipetro RS para arrecadação de itens e valores para atendimento de primeiras necessidades de desabrigados e desalojados. Esta ação arrecadou mais de R\$ 150 mil.
- Outras ações humanitárias de doações de itens de primeira necessidade sendo realizadas pela Transpetro no município de Rio Grande/RS.
- Aprovação de doação de 70 mil litros de QAV para o Ministério da Defesa – Exército Brasileiro (falta apenas ajustes burocráticos para formalização).

Ativos Petrobras

- Refinaria operando suas unidades em carga mínima (19.000 m3/d) devido estoques elevados de Óleo Combustível e GLP.
- Saídas de GLP estável nos últimos dias, em torno de 1.100 toneladas por dia. Em andamento mobilização de frota para o transporte rodoviário de 1.000 toneladas/dia de óleo combustível para TEPAR e TERIG.
- Uma unidade produtora de GLP temporariamente parada para reduzir produção. Em avaliação a

- partida da unidade para amanhã, 15/05, devido a estabilidade de saída de GLP.
- Autonomia de petróleo em níveis normais.
- UTE-CANOAS despachada pelo ONS, com geração de carga de 149MW, sendo 91MW gerados pela turbina a gás e 48MW gerados pela turbina a vapor.
- Refinaria Rio Grandense parada em razão de risco de alagamento desde 8/5.
- Em andamento obra da CORSAN (atual Gupo AEGEA) para interligação da rede de água potável de Canoas e Esteio. As etapas críticas de escavações já foram finalizadas sem ocorrências.
- Transpetro: Situação dos terminais:
- TENIT (Canoas): Terminal alagado e Rio Gravataí subiu 25 cm nas últimas 24h.
- TERIG (Rio Grande): Terminal disponível com operações impactadas pelas condições de mar.
- TEDUT (Tramandaí): Sem anormalidades ou fatos relevantes. Operações normais.
- Faixas de dutos: Não identificados danos aos dutos ou outros fatos relevantes.

MINISTÉRIO DA JUSTIÇA E SEGURANÇA PÚBLICA:

Polícia Rodoviária Federal (PRF)

- A Polícia Rodoviária Federal (PRF) permanece no trabalho de resgate, na desobstrução de rodovias e no transporte de mantimentos para a população do Rio Grande do Sul. Entre as atividades realizadas no estado, a PRF escolta caminhões com doações que chegam de diversos locais do país com destino às cidades atingidas pelas chuvas.
 1. 56 interdições de rodovias ativas;
 2. 81 interdições de rodovias encerradas;
 3. Resgates Terrestres: 1.670 pessoas e 111 animais;
 4. Resgates Aéreos: 174 pessoas e 17 animais;
 5. Mantimentos transportados: 5.950 kg;

Polícia Federal (PF)

- Desde o último sábado (11), a Polícia Federal passou a empregar a totalidade de suas equipes em ações de segurança pública, realizando operações de resgate de forma pontual.
 1. Policiamento ostensivo das regiões de Eldorado do Sul e Ilha da Pintada (Região de Porto Alegre), Rio Grande e Pelotas.
 2. Equipes alocadas no Aeroporto Internacional Salgado Filho e na sede da PF na Avenida Paraná (DRE, GISE e GBE), alagada pela enchente.
 3. Planejamento para atuação de policiamento ostensivo nos bairros Menino Deus e Azenha (Porto Alegre)
 4. Envio de 15 botes a remo – 10 para as delegacias de Pelotas e Rio Grande e 5 para o Corpo de Bombeiros de Porto Alegre para ações de resgate.
- A Polícia Federal disponibilizou acesso gratuito a imagens de satélite de alta resolução para regiões em estado de calamidade no Rio Grande do Sul.
 1. Abertura do Programa Brasil Mais para municípios em estado de calamidade no RS
- Resultados consolidados
 - Apreensões de drogas: 124 kg;
 - Apreensões de armas: 3.905;

- Resgate de pessoas: 3.024;
- Resgate de animais: 1.079;
- Prisões em flagrante: 1;

Secretaria Nacional de Segurança Pública – SENASP

(sem atualização em 14/05)

- Liberação de R\$80 milhões do Fundo Nacional de Segurança Pública – FNSP, bem como edição de portaria que possibilita que os recursos sejam utilizados para operações de resgate e salvamento; calamidades; proteção ao patrimônio e emissão da Carteira Nacional de Identidade.
- Criação de força-tarefa para operacionalizar a emissão de documentos, com apoio do Ministério da Gestão e da Inovação em Serviços Públicos (MGI).
- Criação de força-tarefa para mapeamento da destruição das estruturas de segurança pública do Rio Grande do Sul. O objetivo é identificar as estruturas físicas e equipamentos destruídos ou danificados com as enchentes, a fim de iniciar aquisições diretas, processos licitatórios ou mesmo adotar as providências relativas às obras de engenharia necessárias.
- A ideia é estabelecer contato direto com a Secretaria de Segurança Pública do Rio Grande do Sul para colocar à disposição o escritório de compras ComprasSusp do MJSP, plataforma que centraliza todas as aquisições em segurança pública do país, além de abrir a possibilidade de lançar licitações emergenciais.

Força Nacional de Segurança Pública

- Atuação na segurança dos abrigos que recebem os atingidos pelas enchentes no estado;
- A Força também está colaborando com o Corpo de Bombeiros Militar do RS em operações de salvamento nas cidades de São Leopoldo e Canoas. Os agentes oferecem apoio ao policiamento ostensivo em diversas localidades, como Porto Alegre e Nova Santa Rita.
 1. Resgate de pessoas: 660
 2. Resgate de animais: 225
 3. Salvamentos: 34
- Equipe de polícia técnico-científica da FN tem atuado diretamente na identificação de vítimas.
- Patrulhamento e Salvamento Embarcados;
 - Patrulhamento e reconhecimento por via terrestre;
 - Apoio a Brigada Militar do RS;
 - Apoio as equipes do CBMRS;
 - Abordagens terrestres e aquáticas;
 - Salvamento de pessoas ilhadas;
 - Salvamento de animais e outras ações.

Secretaria Nacional de Políticas Penais

(sem atualização em 14/05)

- Antecipação de parcela da transferência obrigatória do Fundo Penitenciário Nacional (Funpen) ao Rio Grande do Sul, em cerca de R\$ 600 mil.

- Doação de aparelhos de raio-X para as unidades prisionais que tiveram perdas provocadas pelas enchentes.
- Diálogo diário com a Secretaria de Administração Penitenciária

MINISTÉRIO DAS COMUNICAÇÕES:

Gabinete do Ministro

- Os Correios já arrecadaram 9 mil toneladas de doações. 2,4 mil toneladas já chegaram ao Rio Grande do Sul.

CORREIOS

- 9.000 toneladas de doações arrecadadas em mais de 10.000 agências de todos os estados do Brasil e em cidades não afetadas no RS;
- 2.400 toneladas de doações entregues nos centros logísticos da Defesa Civil e locais indicados pela Defesa Civil;
- 6.600 toneladas de doações armazenadas aguardando posicionamento da Defesa Civil para encaminhamento ao RS;
- 119 carretas encaminhadas com donativos;
- Redução do número de caminhões chegando ao RS para 10 por dia por *orientação da Defesa Civil do RS*;
- Reunião realizada com alto comando da FAB para Correios assumir todo o transporte de donativos via terrestre e FAB assumir o envio de carga emergencial via aérea;
- Solicitação para que o comando do exército disponibilize áreas aos Correios para que façam entreposto de armazenamento da carga;
- Apoio operacional para Defesa Civil e FAB na separação de donativos.
- Transporte de doações dos Centros Logísticos da Defesa Civil do Estado para os locais afetados;
- Apoio logístico à Defesa Civil e FAB, para coleta e transporte de doações aos locais afetados;
- Equipes da Superintendência do RS atuando com a orientação da Defesa Civil e demais autoridades para realizar o transporte de materiais para desabrigados;
- Suporte de gestores na interlocução direta com doadores que irão enviar cargas fechadas de colchões, fardos de água mineral e outros itens de higiene. Essas doações serão entregues diretamente nos abrigos, evitando a passagem dessa carga pela sede da defesa civil de Porto Alegre;
- Equipes envolvidas na distribuição de refeições nas cidades de Guaíba e Novo Hamburgo, num total de 2.000 marmitas já entregues.

ANATEL

- A Anatel criou, em seu site, um painel de dados que permite monitorar a situação das redes móveis de Claro, TIM e Vivo no Rio Grande do Sul e Santa Catarina. Os dados são atualizados diariamente, às 21h.

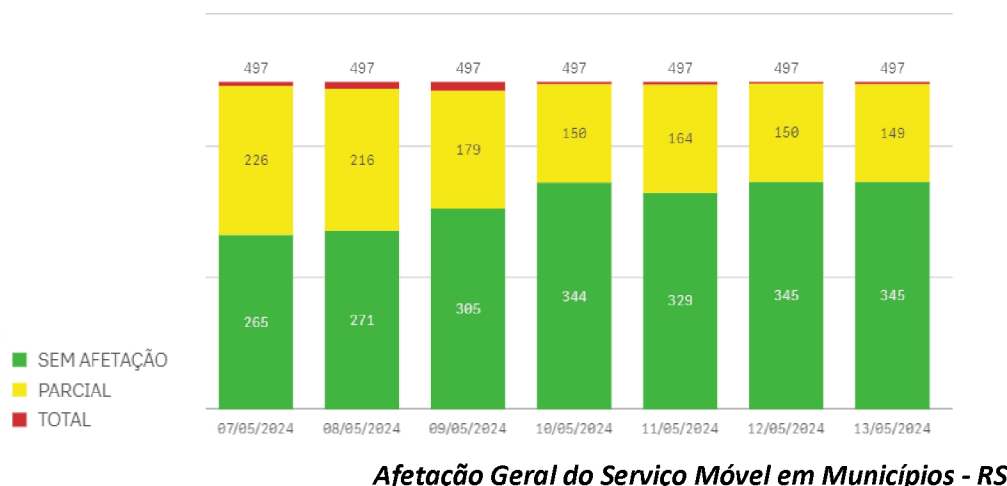

MINISTÉRIO DAS RELAÇÕES EXTERIORES:

Agência Brasileira de Cooperação

Retificação - Relatório 13/05

- Foi entregue na Base Aérea de Canoas a primeira parte da doação feita pela ONG norte-americana Samaritan's Purse, que consiste de 10 estações de purificação de água com capacidade de 400 mil L/hora, seus materiais e componentes, e vários outros bens emergenciais. No início da tarde de 12/05, a primeira de duas aeronaves cargueiras da ONG pousou, naquela base, onde a carga foi desembarcada e armazenada para posterior distribuição em coordenação com a Defesa Civil. A segunda aeronave chegou àquela base na tarde de 13/05.
- O Comando Operacional Conjunto aceitou a totalidade das ofertas de doação japonesas (barracas de acampamento; colchonetes; cobertores; galões portáteis, lonas plásticas; e purificadores de água). A ABC/MRE está em contato com a Embaixada do Japão para dar seguimento ao processo de doação por meio da Agência de Cooperação Internacional do Japão (JICA).
- Havia expectativa a propósito da decisão brasileira sobre a primeira oferta italiana (assistência à população, sem maiores especificações). Ademais, o Consulado-Geral Italiano em Porto Alegre mencionou a hipótese de dois voos humanitários italianos. A Embaixada da Itália em Brasília enviou à ABC correio eletrônico com uma segunda proposta de apoio, com itens especificados. O Comando Operacional Conjunto decidiu aceitar a oferta de geradores de energia; “kits” de higiene e alojamentos temporários (barracas e tendas). O Cônsul-Geral da Itália em Porto Alegre aludiu à hipótese de dois voos humanitários daquele país, um da cooperação italiana e outro da Cruz Vermelha Italiana, mas ambos não são de conhecimento da Chancelaria italiana. A ABC confirmou, por correspondência diplomática trocada com a Embaixada da Itália em Brasília a decisão do governo brasileiro sobre os itens acima.
- A Embaixada britânica informou doações feitas ao Rio Grande do Sul por meio da Câmara Britânica de Comércio e do British Council, especialmente em saúde e itens emergenciais. A Embaixada britânica também manifestou interesse de conversar com o Itamaraty sobre ações bilaterais futuras na gestão integral de riscos e desastres.
- O MRE enviou instruções à toda a rede de 227 Postos no exterior sobre o procedimento relativo ao mapeamento das doações privadas no exterior. Os Postos começaram a indicar o contato de seus pontos focais e elaborar lista das doações existentes, bem como identificar características de peso, volume e quantitativo das doações, de modo que se possa determinar qual o modal de transporte

- mais adequado para cada caso.
- A Presidência Pro Tempore do Paraguai da Reunião de Ministros e Altas Autoridades de Gestão de Riscos e Desastres (RMAGIR) do MERCOSUL está em contato com o Secretário Nacional de Proteção e Defesa Civil do MIDR (SEDEC/MIDR). Os grupos de trabalho da RMAGIR sobre serviços hidrometeorológicos e sobre alertas antecipados mantêm-se ativos, desde 05/05, com interlocução direta entre os técnicos e especialistas dos Países Membros, inclusive sobre os desdobramentos das cheias sobre os territórios da Argentina e do Uruguai.
 - A ABC/MRE ingressou no grupo de coordenação sobre as doações nacionais
 - A Chancelaria taiwanesa divulgou em 12/05, que o Escritório Econômico e Cultural de Taipé (TECO), em São Paulo, fez doação de USD 50 mil dólares americanos ao Governo do Estado do Rio Grande do Sul, como ajuda humanitária em razão das recentes enchentes naquele Estado. Cabe recordar que o Brasil não tem relações diplomáticas com Taiwan.

MINISTÉRIO DAS CIDADES:

(sem atualização em 14/05)

- Na tarde desta segunda-feira (13), o ministro das Cidades, Jader Filho, anunciou novas medidas de apoio à população afetada pelas chuvas e enchentes no Rio Grande do Sul.
- Segundo o titular do Ministério das Cidades, famílias gaúchas que pagam financiamento de imóveis por meio do Minha Casa, Minha Vida (MCMV) ou do Pró-Cotista utilizando recursos provenientes do FGTS podem solicitar a suspensão das cobranças à Caixa.
- O ministro Jader Filho informou, ainda, que as famílias podem optar por uma pausa de até seis meses nos pagamentos dos financiamentos. A medida visa evitar com que as pessoas comprometam ainda mais suas rendas familiares neste momento de tragédia climática vivida pelos moradores do Rio Grande do Sul.
- “Vale para os financiamentos feitos pelas famílias de todas as faixas de renda com recursos do FGTS. Essa é uma medida para aliviar as pessoas que, neste momento, estão com suas rendas afetadas e comprometidas pela calamidade. O governo do presidente Lula está atento para apoiar a população do Rio Grande do Sul em tudo o que for preciso”, destacou Jader Filho.
- Para solicitar a suspensão dos pagamentos das prestações dos financiamentos de imóveis por meio do Minha Casa Minha Vida ou do Pró-Cotista utilizando recursos provenientes do FGTS, basta ligar para o número 0800 104 0104.

APOIO AO RIO GRANDE DO SUL

- Desde o início da situação de calamidade em municípios do Rio Grande do Sul, o Governo Federal tem anunciado medidas para prestação de ajuda à região afetada por fortes chuvas que provocaram inundações que provocaram estragos em cidades nas regiões do Vale do Taquari e da área metropolitana de Porto Alegre.
- Na última quarta-feira (8), durante o anúncio do Novo PAC Seleções, o Ministério das Cidades anunciou mais de R\$ 151 milhões para sete projetos apresentados por municípios do Rio Grande do Sul – cinco em Porto Alegre e dois em Santa Maria. Segundo o ministro Jader Filho, todos os projetos de contenção de encostas do RS foram contemplados nesta etapa de seleção.
- Nesta segunda-feira (13), foi realizada a 9ª reunião interministerial da Sala de Situação criada especialmente para traçar os planos de recuperação e ação emergencial no Rio Grande do Sul. O ministro Jader Filho participou do encontro junto aos técnicos do Ministério das Cidades.
- Também nesta segunda-feira o Governo Federal anunciou a liberação de crédito extraordinário de

R\$ 12,2 bilhões para ações emergenciais no RS. Assim, o total liberado pela União até o momento ultrapassa os R\$ 60 bilhões.

- O valor será usado para compra e distribuição de alimentos, reposição de medicamentos e para garantir atendimento nos postos de saúde e hospitais, além da reconstrução da infraestrutura rodoviária no estado.
- Estão previstos investimentos em segurança pública, em ações da Defesa Civil, das polícias Federal e Rodoviária Federal e da Força Nacional. Há ainda recursos para a abertura de novas linhas de crédito para micro, pequenas e médias empresas. Além disso, os beneficiários de municípios gaúchos podem movimentar recursos do Bolsa Família desde a última sexta-feira.

MINISTÉRIO DA EDUCAÇÃO:

O Ministério da Educação (MEC) publicou, no Diário Oficial da União (DOU) desta terça-feira, 14 de maio, a Resolução que define diretrizes orientadoras aos sistemas de ensino, às instituições e às redes escolares (públicas, privadas, comunitárias e confessionais) do Rio Grande do Sul para a retomada segura das aulas na educação básica e na educação superior, em razão do estado de calamidade pública causado pelos eventos climáticos na região.

A Resolução nº 3, do Conselho Nacional de Educação (CNE), foi articulada pelo MEC com o CNE e já tinha sido anunciada pelo Ministro de Estado da Educação, Camilo Santana, no dia 9 de maio. “Flexibilizamos o calendário escolar do Rio Grande do Sul após muito diálogo com os gestores dos municípios atingidos e do estado. A medida garantirá mais tranquilidade e segurança aos gestores escolares das redes municipais e estadual”, afirmou.

As instituições escolares de educação básica e educação superior — observadas as diretrizes nacionais editadas pelo CNE, a Base Nacional Comum Curricular (BNCC) e as normas a serem editadas pelos respectivos sistemas de ensino — ficam dispensadas, em caráter excepcional, da obrigatoriedade de observância do mínimo de dias de trabalho educacional e do cumprimento da carga horária mínima anual na educação infantil; e da obrigatoriedade de observância do mínimo de dias de efetivo trabalho escolar, desde que cumprida a carga horária mínima anual, no ensino fundamental, no ensino médio e na educação superior.

Para o cumprimento dos objetivos de aprendizagem e desenvolvimento da educação básica, a integralização da carga horária mínima do ano letivo poderá ser efetivada no ano subsequente, inclusive por meio da adoção de um currículo ininterrupto de duas séries ou anos escolares contínuos. As diretrizes valem durante o período afetado pelo estado de calamidade pública no território.

Ainda entre as diretrizes, fica autorizada a utilização de espaços alternativos para o cumprimento de atividades letivas em todos os níveis e etapas educacionais. A orientação considera o fato de muita gente estar sem luz e internet; logo, o estudo remoto não seria a solução. Também fica facultada a prorrogação por até dois anos dos prazos para os trabalhos de conclusão de curso em todos os níveis e etapas educacionais.

O CNE reitera a disposição da Lei de Diretrizes e Bases da Educação Nacional (LDB), a Lei nº 9.394, de 20 de dezembro de 1996, e de diversas normas do CNE, sobre a necessidade de que as soluções a serem encontradas pelos sistemas e redes de ensino sejam realizadas em regime de colaboração, uma vez que muitas dessas soluções envolverão ações conjuntas de todos os atores do sistema educacional local e nacional.

A fim de ser possível olhar para as oportunidades trazidas pela dificuldade do momento, o Conselho recomendou um esforço dos gestores educacionais no sentido de que sejam criados ou reforçados, na medida do possível, plataformas públicas de ensino remoto e espaços alternativos para o cumprimento das atividades letivas — que sirvam de referência não apenas para o desenvolvimento dos objetivos de aprendizagem em períodos de normalidade, mas também em momentos de emergência como este. Ainda segundo o CNE, o parecer deve ser desdobrado em normas específicas, a serem editadas pelos órgãos normativos de cada sistema de ensino no âmbito de sua autonomia.

Cenário –

A reorganização do calendário escolar e da possibilidade da contagem de atividades não presenciais para fins de cumprimento da carga horária mínima anual é uma medida excepcional, para enfrentamento ao estado de calamidade pública causado pelos eventos climáticos no Rio Grande do Sul, que vem sendo atingido por fortes chuvas desde 29 de abril. Em 7 de maio, o Congresso Nacional promulgou o decreto legislativo pelo qual reconhece o estado de calamidade pública no Rio Grande do Sul até dia 31 de dezembro de 2024. Uma série de medidas legais e infralegais, agora, tornam-se necessárias para agilizar a reconstrução dos equipamentos públicos e a retomada da normalidade social.

O CNE, em articulação com o MEC, considera necessária a flexibilização de regras e procedimentos educacionais, visando mitigar os efeitos maléficos sobre os estudantes e toda a comunidade escolar gaúcha. O objetivo é criar condições para que as redes de ensino estadual e municipais e as instituições de educação superior sediadas no RS reorganizem os calendários escolares, em um cenário gradual de volta à normalidade institucional e à possibilidade de continuidade do período letivo, a partir da utilização de novas tecnologias digitais de informação e comunicação.

Nesse sentido, atividades pedagógicas não presenciais devem ser pensadas como alternativas localmente adequadas neste momento, visando à reorganização dos calendários escolares e tendo em vista as peculiaridades e os recursos disponíveis a cada ente. No contexto atual, a inovação e criatividade das redes, das escolas, dos professores e dos estudantes podem apresentar soluções mais efetivas. Devem ser considerados o atendimento aos objetivos de aprendizagem e o desenvolvimento das competências e habilidades a serem alcançados pelos estudantes em circunstâncias excepcionais provocadas pela calamidade pública.

Boletim 14 de maio – O governo do Rio Grande do Sul vem atualizando o panorama das escolas estaduais afetadas (danificadas, servindo de abrigo, com problemas de transporte, com problema de acesso e outros) diariamente. Em 14 de maio, são 1.044 escolas, de 248 municípios, afetadas. Mais de 362 mil estudantes estão impactados. Desse total de escolas, 538 estão danificadas. Outras 83 escolas estão servindo de abrigo, segundo o boletim “Atualização dos serviços de infraestrutura do RS - 14/5, 9h.

Em localidades menos atingidas pela crise meteorológica, as condições permitiram a retomada das atividades pedagógicas e de acolhimento desde 7 de maio. Esses locais incluem as coordenadorias regionais de educação de Caxias do Sul (4ª CRE)*, Santa Cruz do Sul (6ª), Passo Fundo (7ª), Santa Maria (8ª), Cruz Alta (9ª), Uruguaiana (10ª), Osório (11ª)*, Bagé (13ª), Santo Ângelo (14ª), Erechim (15ª), Bento Gonçalves (16ª), Santa Rosa (17ª), Santana do Livramento (19ª), Palmeira das Missões (20ª), Três Passos (21ª), Vacaria (23ª), Soledade (25ª), São Luiz Gonzaga (32ª), São Borja (35ª), Ijuí (36ª) e Carazinho (39ª).

*O retorno é gradual, considerando questões de infraestrutura básica, como garantia de água e energia elétrica, acesso adequado e condições seguras para professores e alunos.

MINISTÉRIO DA GESTÃO E DA INOVAÇÃO EM SERVIÇOS PÚBLICOS

- Orientação técnica e apoio aos arquivos e centros de memória do RS: criação de canais de comunicação específico para arquivos atingidos pelas inundações e orientações técnicas e estabelecimento de ações de mitigações para a recuperação ou destinação dos documentos afetados. Contato com as instituições arquivísticas para identificar as situações.
- Levantamento inicial: 40 mil caixas de documentos alagados e 83 das 89 instituições que trabalham com arquivos e documentos no RS estão em locais alagados.

MINISTÉRIO DA PESCA E AQUICULTURA

(sem atualização em 14/05)

- Reunião com a Bancada Gaúcha;
- Reunião com Lideranças da Pesca Artesanal;
- Ofício ao MDS e CONAB solicitando Cestas Básicas.

MINISTÉRIO DE PORTOS E AEROPORTOS

- Foram realizados até o momento 16 voos com entrega gratuita de 203 toneladas de doações.
- Agora o MPor começa a trabalhar de forma paralela à aviação com o transporte marítimo de doações, que consegue levar um volume muito maior (1 container leva em média 30 tons).
- Reuniões entre MPOR, FAB, Maersk/Aliança, RUMO e BRADO Logística estão sendo feitas rotineiramente para definição dos fluxos logísticos. O foco agora é liberar as Bases Aéreas, TECA (terminal de cargas) e Aeroportos que receberam doações.
- O 1º Fluxo já iniciado em 11.05: Base Aérea de Brasília >> Porto Seco de Anápolis (Ferrovia Norte-Sul) >> Terminal Santos-Brasil >> Maersk/Aliança >> TECON Rio Grande. Objetivo: 1.500 toneladas (já retiradas 120 t em 11.05)
- O 2º Fluxo já iniciado em 12.05: Base Aérea de Salvador >> TECON SALVADOR >> MRSK/Aliança >> TECON Rio Grande. Objetivo: 40 toneladas (já retiradas 28 t em 12.05)
- Total em dois dias de transporte marítimo: 148 toneladas de doações.
- Os outros fluxos ainda vão começar e serão:
 - Base Aérea de Anápolis >> TECON Rio Grande. Objetivo: 40 toneladas
 - Base Aérea de Fortaleza >> TECON Rio Grande. Objetivo: 10 toneladas
 - Base Aérea do Recife >> TECON Rio Grande. Objetivo: 200 toneladas
 - Base Aérea de Salvador >> TECON Rio Grande. Objetivo: 40 toneladas
 - Para amanhã está previsto, pelas cias aéreas, um vôo da Azul com 5.2 tons em Canoas.

MINISTÉRIO DOS TRANSPORTES:

ANTT - Agência Nacional de Transportes Terrestres

- Rodovias: Retomado fluxo na BR-386 entre Pouso Novo e Marques de Souza Tráfego será liberado no trecho a partir desta terça (14)
- Ferrovias: Transporte de furgão da ANTT carregado com doações e suprimentos de Florianópolis/SC a Porto Alegre/RS.
- Fiscalização: Fiscalização de serviços de transporte de passageiros no Graal (km 80 da BR 116);
 - Fiscalização de serviços de transporte de passageiros no Terminal Rodoviário de Osório/RS;
 - Acompanhamento das atividades de fiscalização no Posto de Pesagem Veicular de Araranguá/SC;
- Cargas: Fase de elaboração de proposta de flexibilizações no âmbito do transporte rodoviário internacional de cargas a ser apreciada pela Diretoria Colegiada da ANTT.
- Ouvidoria: Recebemos até o momento, o total de 32 protocolos referentes à calamidade, sendo 27 pedidos de informações e 5 outras solicitações. Nas últimas 24 horas foram apenas 4 protocolos registrados nesta OUVID.

DNIT

RESUMO DAS AÇÕES EM RODOVIAS FEDERAIS - DNIT:

Pontos Totais de Atuação: 58

Bloqueio Total: 26

Bloqueio Parcial: 5

Pontos Liberados: 27

NOVOS TRECHOS LIBERADOS:

BR-116 – Km 185 entre Picada Café e Nova Petrópolis

BR-116 – Km 192 entre Picada Café e Nova Petrópolis

BR-158 – Km 293 em Itaara

BR-158 – Km 306 em Itaara

BR-158 – Km 321 em Santa Maria

BR-392 – Km 326 em São Sepé e Santa Maria

Liberação do caminho assistencial: BR-153 em Cachoeira do Sul

<https://www.gov.br/dnit/pt-br/assuntos/noticias/dnit-acelera-trabalhos-e-libera-rota-emergencial-na-br-153-rs-que-liga-cachoeira-do-sul-a-br-290-rs-na-manha-desta-terca-feira-14>

PRINCIPAIS ATIVIDADES EXECUTADAS EM 14/05:

Todos os pontos sinalizados e monitorados

Elevação do Guaíba e Rio dos Sinos devem ocasionar novos bloqueios na BR-116 e BR-290 ao longo desta terça-feira

<https://www.gov.br/dnit/pt-br/assuntos/noticias/elevacao-do-guaiba-e-do-rio-dos-sinos-devem-ocasionar-novos-bloqueios-na-br-116-rs-e-br-290-rs-ao-longo-desta-terca-feira-14>

FRENTES DE TRABALHO PRINCIPALMENTE NOS SEGUINTE PONTOS:

DNIT atua para liberar rodovias atingidas pelas fortes chuvas e inundações que atingem o estado
<https://www.gov.br/dnit/pt-br/central-de-conteudos/noticias-alerta-de-servicos/dnit-atua-para-liberar-rodovias-atingidas-pelas-fortes-chuvas-e-inundacoes-que-atingem-o-estado-5>

DEFENSORIA PÚBLICA DA UNIÃO

- A DPU está mobilizada para realização atendimentos à população, com equipes atendendo em abrigos e verificando as necessidades da população.
- A DPU possui dois pontos para atendimento presencial em Porto Alegre, um no ginásio da Brigada e outro no Centro Vida (abrigo municipal).
- O atendimento nos territórios indígenas vem sendo articulado pela DPU em conjunto com MPI, ICMBIO, IBAMA, OPAS e MDS.
- A DPU tem mantido contato permanente com o INSS e CEF para orientar e repassar informações atualizadas aos assistidos.
- A DPU está em contato com o MDS para acompanhamento das questões relacionadas aos abrigos, com especial atenção para questões de violência contra mulheres, crianças e adolescentes.
- A DPU está recebendo em suas unidades (Bagé, Pelotas, Rio Grande, Santa Maria e Uruguaiana) doações para auxiliar as vítimas.

Canal de atendimento exclusivo para o Rio Grande do Sul – 61 – 98352-0067

Todas as unidades da Defensoria Pública da União no RS estão atendendo, de forma presencial ou remota, conforme indicação abaixo:

- Porto Alegre – remoto
- Bagé – presencial
- Canoas – presencial
- Pelotas – remoto
- Rio Grande – remoto
- Santa Maria – presencial
- Uruguaiana – presencial
- Pode haver alteração do formato de atendimento (presencial/remoto) em razão do impacto das chuvas e do grau de comprometimento das sedes, mas sem interrupção do atendimento.
- As informações das unidades podem ser acessadas através da página da Defensoria Pública da União www.dpu.def.br (unidades – Sul - Rio Grande do Sul).

CAIXA ECONÔMICA FEDERAL

FGTS

- Total de 28 novos municípios habilitados para o saque do FGTS por calamidade (Agudo, Anta Gorda,

Arroio do Meio, Bom Retiro do Sul, Candelária, Encantado, Esteio, Farroupilha, Feliz, Guaíba, Harmonia, Jaguari, Lajeado, Nova Palma, Nova Santa Rita, Portão, Porto Alegre, Porto Xavier, Rolante, Santa Cruz do Sul, Santa Tereza, São Leopoldo, São Marcos, São Sebastião do Caí, Sobradinho, Taquara, Tirunfo e Venâncio Aires).

DOAÇÃO DE EQUIPAMENTOS

- Chegada dos 350 notebooks para atendimento à necessidade do estado: 250 destinados para atendimento à população pelos empregados que estão sem microcomputadores por impossibilidade de acesso às unidades; os outros 100 notebooks, mais 30 switches e 5 roteadores foram destinados para uso do sede provisória do governo do Estado, no âmbito do Protocolo de Intenções assinado entre CAIXA e o Rio Grande do Sul para comunhão de esforços e apoio logístico na instalação de sede provisória para enfrentamento da crise de calamidade pública instaurada.
- ATENDIMENTO
- Início do atendimento na unidade móvel da CAIXA (Agência Caminhão) no município de Cruzeiro do Sul/RS.
- Ampliação do atendimento remoto (0800 e Alô CAIXA) para recebimento das solicitações de pausa e incorporação de prestações de financiamento imobiliários e acionamento do Seguro Habitacional – DFI (danos físicos ao imóvel).

PRODUTOS PF

SEGURO RESIDENCIAL

- Prorrogação do prazo para pagamento das parcelas do Seguro Residencial com vencimento entre 24 ABR e 13 MAI para o dia 20 MAI de todos os clientes com imóveis nos municípios atingidos.
- Ampliação do período de vigência para 20 MAI das coberturas já contratadas de todos os seguros residenciais na região que tiveram vencimento entre 29 ABR e 13 MAI.
- CONSIGNADO
- Ampliação para até 144 meses do prazo para pagamento do empréstimo consignado, a margem consignável do produto também passa para até 40% da renda e clientes poderão contratar ou renovar seus contratos com carência de até 6 meses para pagamento da 1ª parcela.

PRODUTOS PJ

CAIXA HOSPITAIS

- Ampliação da pausa para até 18 meses para contratos novos dos municípios com decretação de calamidade. Além disso, as unidades que adquirirem novos empréstimos terão carência de 06 (seis) meses.

BANCO DO BRASIL

- Monitoramento das localidades, agências e funcionários atingidos e plano de ação para apoio imediato e restabelecimento tempestivo do atendimento bancários.
- Ajuda Humanitária:
 - Campanha Nacional para doação de recursos via Fundação BB (conta corrente agência 1607-1 conta 51000-9) impulsionada através das redes sociais do BB, Fundação BB e Empresas do Conglomerado, além dos funcionários, dos atletas patrocinados e divulgação em eventos

esportivos. Total de doações: R\$ 60 milhões.

- Apoio das Associações Atléticas do BB - AABBs para acolhimento de pessoas desabrigadas e de doações, sendo 10 unidades, recebendo pessoas e 20 AABBs acolhendo itens de primeira necessidade.

➤ Seguros:

- Implementação de canal prioritário para acionamento de seguros e assistências e contato proativo com os clientes segurados.
- Priorização do fluxo e implementação de medidas simplificadores para acionamento de assistências e sinistros.
- Liberação de até 3x o limite contratual de assistência para serviços emergenciais e liberação, em caráter de exceção, mediante a autorização prévia, para eventos não cobertos pelo plano do cliente para atender situações emergenciais.

➤ Cartões de Crédito:

- Transporte do saldo devedor para o mês seguinte, relativo as faturas não pagas integralmente no período da calamidade, sem incidência de encargos.
- Estorno da tarifa para pedidos de segunda via de cartão e dos encargos cobrados em faturas com atraso no pagamento durante o período de calamidade.

➤ Meios de pagamentos:

- Isenção de tarifas dos produtos Cobrança Bancária, Pagamentos (salário, fornecedores e diversos) em lote e Débito Automático, de clientes MPE, por 60 dias (01/05/24 a 30/06/24).
- Estorno tarifas de consumo do produto Cobrança Bancária, Pagamentos em lote (salário, fornecedores e diversos) e Débito Automático, de clientes MPE, por 60 dias (01/05/24 a 30/06/24).
- Isenção de aluguel para máquinas Cielo durante o ano de 2024.

➤ Assistência Creditícia:

- Manutenção do amparo ao crédito para pessoas físicas e jurídicas, produtores rurais e municípios.
- Implementação de carência de até seis meses para pagamento da primeira parcela na contratação do BB Crédito Consignado ou do BB Crédito Salário.
- Manutenção do acesso a linhas de crédito governamentais e próprias, além de condições diferenciadas para as MPEs.
- Os produtores rurais dos municípios afetados também terão as operações prorrogadas, de acordo com a necessidade e manutenção dos encargos originais, havendo medidas simplificadoras, focadas principalmente nos financiamentos da agricultura familiar, que dispensam até mesmo a apresentação de laudos individuais. Além disso, haverá uma esteira diferenciada para o acionamento dos seguros/Proagro.

➤ Renegociação de dívidas:

- Renegociação de dívidas com taxas diferenciadas, até 180 dias de carência e até 120 meses para pagamento;
- Pula Parcela com a prorrogação de até 3 parcelas para as linhas Reescalonamento PJ, Renegociação Massifica e Renegociação Especial;
- Pula Parcela Emergencial PJ para as linhas BB Capital de Giro Digital e BB Financiamento PJ, que permite a prorrogação extraordinária das 6 próximas parcelas vincendas;
- Linhas de repactuação de dívidas (Reperfilamento PJ), com prazos de 36, 48 ou 60 meses e

- até 9 meses de carência para as empresas do RS;
- Pronampe: repactuação de dívidas para até 72 meses;
- Financiamento Imobiliário e Empréstimo com Garantia de Imóvel: Repactuação de 4 parcelas de capital e encargos básicos, que serão transferidas para o final do cronograma;

➤ Setor Público:

- Esteira priorizada de análise de crédito aos municípios afetados para agilizar o processo de reconstrução da infraestrutura das cidades.
- Cartão de Pagamento Defesa Civil – orientação e priorização da emissão dos cartões.
- Aprovação de R\$ 3,5 bilhões em limite de crédito aos municípios gaúchos, para apoio a projetos de reconstrução.

3. Encaminhamentos da reunião do dia.

Nº	Encaminhamentos	Demandante	Responsável
1	Reunião diária às 17h	SEDEC	TODOS
2	Emissão de Relatório diário 18h	SEDEC	TODOS

Recursos empregados - Dados consolidados

Recurso	Quantidade
Agentes coordenados pelo Centro de Operações Conjuntas do Estado-Maior	30000
Agentes civis coordenados por órgãos federais	1765
Aeronaves	118
Embarcações	544
Veículos leves	4813
Veículos e equipamentos pesados	423

Sumário de Recursos Humanos e Demandas (Órgãos)

Órgão	Secretaria/Instituto/Departamento	Qtd. Agentes Federais	Demandas
Presidência da República	Casa Civil	20	Não informadas
	Agência Brasileira de Inteligência	20	Não se aplica
	Secretaria de Relações Institucionais	n.a.	Não se aplica
	Defensoria Pública da União	n.i.	Sem demandas
	Controladoria-Geral da União	6	Sem demandas
	Gabinete de Segurança Institucional	7	Não se aplica
Ministério da Agricultura e Pecuária	Instituto Nacional de Meteorologia	7	Sem demandas
Ministério da Ciência, Tecnologia e Inovação	Instituto Nacional de Pesquisas Espaciais	10	Sem demandas
Ministério das Comunicações	Gabinete Ministerial	n.i.	Não informadas
	Correios	500	Transporte de doações entre os Centros Logísticos da Defesa Civil do Estado do RS. Separação e triagem de doações recebidas. Encaminhamento: Apoio com veículos e caminhões próprios para transporte das doações e com empregados para atividade de separação nos Centros Logísticos da Defesa Civil.
Ministério da Defesa	Centro Gestor e Operacional do Sistema de Proteção da Amazônia	n.a.	Sem demandas
	Centro de Operações Conjuntas do Estado-Maior Conjunto das Forças Armadas	30000	Demandas recebidas são direcionadas para a Defesa Civil Estadual (para estabelecimento de prioridades) e CBMRGS, com a orientação e coordenação do Comando Operacional Conjunto TAQUARI II estabelecido no 3o Regimento de Cavalaria de Guarda (RCG), em Porto Alegre/RS.
Ministério do Desenvolvimento Agrário e Agricultura Familiar	Secretaria Executiva	n.i.	Não informadas
	Companhia Nacional de Abastecimento	55	"Total de Prefeituras que demandaram cestas até hoje: 86. As prefeituras têm encaminhado as demandas por meio de modelo de ofício disponibilizado pelo MDS.
Ministério do Desenvolvimento e Assistência Social, Família e Combate à Fome	Secretaria Nacional de Segurança Alimentar e Nutricional	2	Não informadas
Ministério dos Direitos Humanos e da Cidadania	Secretaria- Executiva	n.i.	Não apresentadas
	Secretaria Nacional dos Direitos da Criança e do Adolescente	n.i.	Não apresentadas

Relatório de Operação – Rio Grande do Sul, 14/05/2024 – 18h00

	Secretaria Nacional dos Direitos da Pessoa com Deficiência	<u>D.I.</u>	Não apresentadas
	Secretaria Nacional dos Direitos da Pessoa Idosa	<u>D.I.</u>	Não apresentadas
	Secretaria Nacional de Promoção e Defesa dos Direitos Humanos	<u>D.I.</u>	Não apresentadas
	Secretaria Nacional dos Direitos das Pessoas LGBTQIA+	<u>D.I.</u>	Não apresentadas
	Ouvidoria Nacional	<u>D.I.</u>	Não apresentadas
Ministério da Educação	-	<u>D.I.</u>	A reorganização do calendário escolar e da possibilidade da contagem de atividades não presenciais para fins de cumprimento da carga horária mínima anual - Resolução nº 3, do Conselho Nacional de Educação (CNE).
Ministério da Gestão e da Inovação em Serviços Públicos	-	13	"1) Demanda: prorrogação dos prazos e das vigências dos convênios assinados pelos municípios do RS atingidos pela calamidade. 2) Demanda: apoio para documentação de pessoas atingidas pela tragédia que perderam seus documentos.
Ministério da Integração e do Desenvolvimento Regional	Agência Nacional de Águas e Saneamento Básico	20	Não informadas
	Grupo de Apoio a Desastres	14	Pedidos de reconhecimento federal e repasse de recursos da SEDEC para assistência humanitária e restabelecimento.
Ministério do Meio Ambiente e Mudança do Clima	Instituto Brasileiro do Meio Ambiente e dos Recursos Naturais Renováveis	61	1. Participação nas reuniões do Comando Operacional Conjunto Taquari II (órgãos das 3 esferas de governo); - A superintendente conseguiu, junto ao comando, um link de internet satelital pela Telebras, o qual foi disponibilizado no mesmo dia nas instalações do Ibama no JB; - Ibama solicitou orientações em 2 pontos: 1º ponto - remoção dos corpos (humanos) encontrados em ações de resgate - orientação é ligar para o 190 e informar; 2º ponto - manejo de animais de grande porte vivos, que envolve a atuação do MAPA, a FEPAM ficou de passar as orientações. - Demanda do ministério da pesca: O ministério da pesca solicitou apoio do Ibama para resgate de famílias ilhadas nas comunidades da Ilha dos Marinheiros (300 famílias), Ibama atuou como articulador para atendimento da demanda pela marinha. 2. Equipe Fauna realizou a retirada de suprimentos do edifício na Superintendência do Ibama para auxiliar nas demandas do

			CETAS instalado provisoriamente nas instalações do JB; 3. Operação do CETAS Provisório no Jardim Botânico de Porto Alegre com atendimento e triagem dos animais silvestres;
	Departamento de Proteção, Defesa e Direitos Animais	10	- Principais demandas identificadas: - Ração; - Medicamentos; - Materiais de higiene; - Unidades básicas de abrigo provisório; - Assistência de veterinários especializados em desastres; - Esterilização dos animais que permanecerem abrigados após a fase reativa da emergência, para evitar o descontrole populacional.
Ministério de Minas e Energia	Agência Nacional de Petróleo, Gás Natural e Biocombustíveis	n.i.	Porto Alegre: levantamento de preço dos combustíveis - MME
	Gabinete Ministerial	250	Sem demanda
Ministério dos Povos Indígenas	Fundação Nacional dos Povos Indígenas	n.i.	Não apresentadas
Ministério da Saúde	Todas as secretarias temáticas	186	Sem demandas
Ministério dos Transportes	Agência Nacional de Transportes Terrestres	30	Não se aplica
	Departamento Nacional de Infraestrutura de Transportes	609	Sem demandas
-	Caixa	n.i.	Governo do estado solicitou disponibilização de infra para estruturação de sala de situação de apoio ao governo.
-	Banco do Brasil	n.a.	Não se aplica
Petrobras	-	n.i.	Não informadas

Sumário de Equipamentos (Órgãos)

Órgão	Secretaria/Instituto/Departamento	Equipamentos empregados	Qtd.
Ministério das Comunicações	Correios	Veículos	173
		Caminhões e carretas	n.i.
Ministério do Desenvolvimento Agrário e Agricultura Familiar	Companhia Nacional de Abastecimento	Caminhões	5
		Caminhonetes	6
Ministério da Defesa	Centro Gestor e Operacional do Sistema de Proteção da Amazônia	Equipamentos para comunicação satelital por banda de Internet	2
		Antena multisatelital de grande porte	1
	Centro de Operações Conjuntas do Estado-Maior Conjunto das Forças Armadas	Navios/Embarcações/Motos aquáticas	335
		Embarcações Militares	208
		Viaturas sobre rodas	4500
		Aeronaves	70
		Aeronaves militares	48
		Equipamentos de engenharia	90
Ministério de Minas e Energia	Agência Nacional de Petróleo, Gás Natural e Biocombustíveis	Carros permanentes	2
Ministério dos Transportes	Agência Nacional de Transportes Terrestres	Viaturas	10
	Departamento Nacional de Infraestrutura de Transportes	Veículos leves	122
		Equipamentos pesados	235
-	Caixa	Notebooks	100
		Switches	30
		Roteadores	5
Petrobras	-	Embarcação	1
		Helicóptero	1

Recursos empregados - Dados consolidados

Recurso	Quantidade
Agentes coordenados pelo Centro de Operações Conjuntas do Estado-Maior	30000
Agentes civis coordenados por órgãos federais	1765
Aeronaves	118
Embarcações	544
Veículos leves	4813
Veículos e equipamentos pesados	423

Sumário de Recursos Humanos

Órgão	Quantidade de Agentes Federais
Presidência da República (Agência Brasileira de Inteligência, Casa Civil, Controladoria-Geral da União, Defensoria Pública da União, Gabinete de Segurança Institucional e Secretaria de Relações Institucionais)	53
Ministério da Agricultura e Pecuária (Instituto Nacional de Meteorologia)	7
Ministério da Ciência, Tecnologia e Inovação (Instituto Nacional de Pesquisas Espaciais)	10
Ministério das Comunicações (Correios e Gabinete Ministerial)	500
Ministério da Defesa (Centro Gestor e Operacional do Sistema de Proteção da Amazônia e Centro de Operações Conjuntas do Estado-Maior Conjunto das Forças Armadas)	30000
Ministério do Desenvolvimento Agrário e Agricultura Familiar (Secretaria Executiva)	55
Ministério do Desenvolvimento e Assistência Social, Família e Combate à Fome (Secretaria Nacional de Segurança Alimentar e Nutricional)	2
Ministério dos Direitos Humanos e da Cidadania (Secretaria- Executiva, Secretaria Nacional dos Direitos da Criança e do Adolescente, Secretaria Nacional dos Direitos da Pessoa com Deficiência, Secretaria Nacional dos Direitos da Pessoa Idosa, Secretaria Nacional de Promoção e Defesa dos Direitos Humanos, Secretaria Nacional dos Direitos das Pessoas LGBTQIA+, Ouvidoria Nacional)	n.i.
Ministério da Educação	n.i.
Ministério da Gestão e da Inovação em Serviços Públicos	13
Ministério da Integração e do Desenvolvimento Regional (Grupo de Apoio a Desastres e Agência Nacional de Águas e Saneamento Básico)	34
Ministério do Meio Ambiente e Mudança do Clima (Instituto Brasileiro do Meio Ambiente e dos Recursos Naturais Renováveis e Departamento de Proteção, Defesa e Direitos Animais)	71
Ministério de Minas e Energia (Agência Nacional de Petróleo, Gás Natural e Biocombustíveis, Gabinete Ministerial)	250
Ministério dos Povos Indígenas	n.i.
Ministério da Saúde (Todas as secretarias temáticas)	186
Ministério dos Transportes (Agência Nacional de Transportes Terrestres e Departamento Nacional de Infraestrutura de Transportes)	639
Banco do Brasil	n.a.
Caixa	n.i.

Petrobras	n.i.
-----------	------

Sumário de Equipamentos

Órgão	Equipamentos empregados	Qtd.
Ministério das Comunicações (Correios)	Veículos	173
	Caminhões e carretas	n.i.
	Caminhões	5
Ministério do Desenvolvimento Agrário e Agricultura Familiar (Companhia Nacional de Abastecimento)	Caminhonetes	6
	Equipamentos para comunicação satelital por banda de Internet	2
Ministério da Defesa (Centro de Operações Conjuntas do Estado-Maior Conjunto das Forças Armadas e Centro Gestor e Operacional do Sistema de Proteção da Amazônia)	Antena multisatelital de grande porte	1
	Navios/Embarcações/Motos aquáticas	335
	Embarcações Militares	208
	Viaturas sobre rodas	4500
	Aeronaves	70
	Aeronaves militares	48
	Equipamentos de engenharia	90
	Carros permanentes	2
	Viaturas	10
Ministério dos Transportes (Agência Nacional de Transportes Terrestres e Departamento Nacional de Infraestrutura de Transportes)	Veículos leves	122
	Equipamentos pesados	235
	Notebooks	100
Caixa	Switches	30
	Roteadores	5
	Embarcação	1
Petrobras	Helicóptero	1

