



PETROBRAS

REFINARIA DE PERNAMBUCO



PETROBRAS

Mudança no Perfil de Demanda - Brasil 1950 - 2010

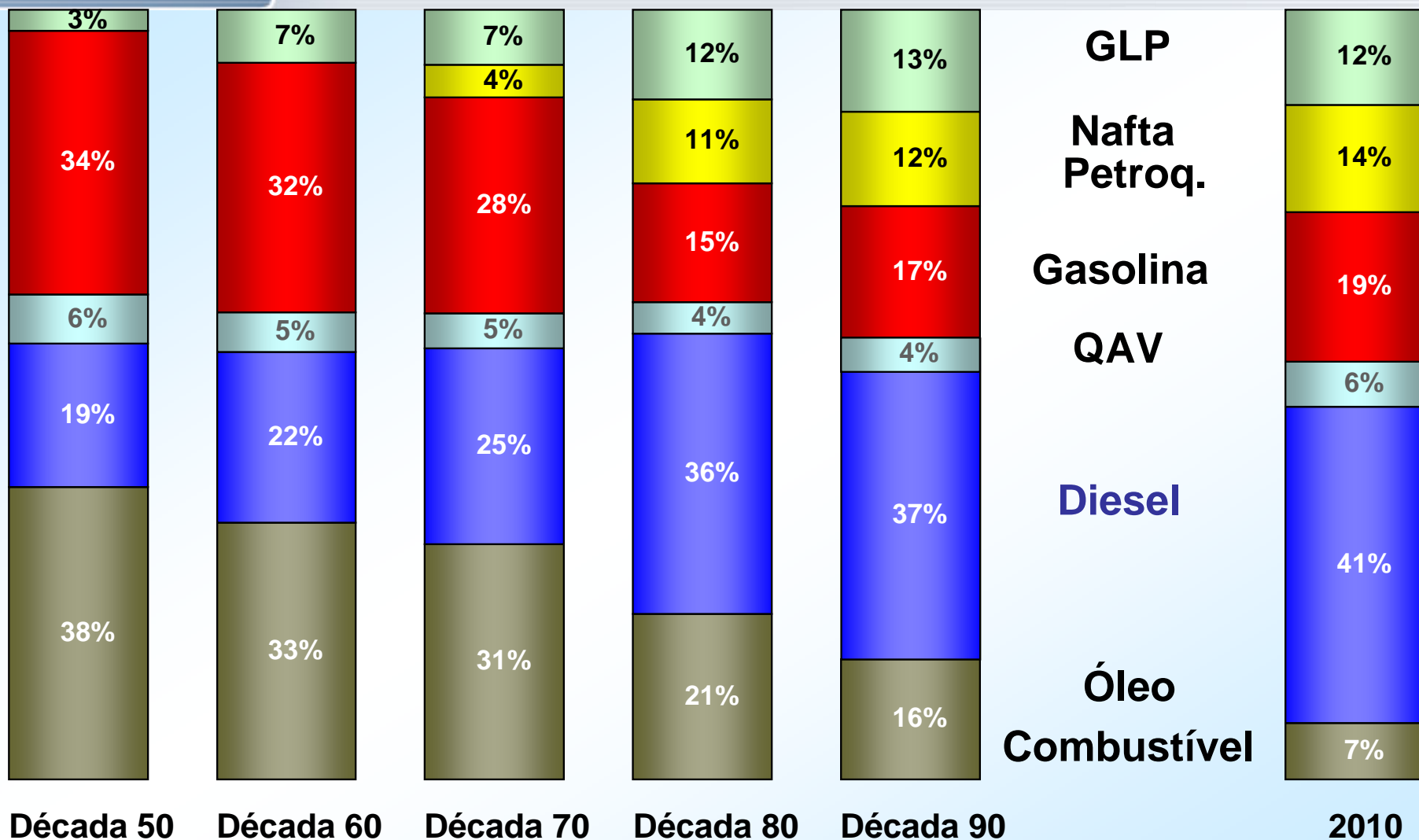

Principais características da Refinaria

A Refinaria será implantada no Complexo Portuário e Industrial de Suape, no município de Ipojuca, no Estado de Pernambuco, terá uma capacidade de processamento de 230 mil barris por dia de operação, agregando valor ao óleo pesado produzido no Brasil e maximizando a produção de diesel, suprimindo uma carência específica deste produto na região nordeste do país.

As matérias primas principais serão os petróleos Marlim BC 16º API, da Bacia de Campos, no Brasil e Carabobo 16 º API, cru sintético a ser produzido a partir do petróleo extra pesado da Venezuela, com previsão de processamento de 50% de cada.

- ✓ **Acesso ao mercado**
- ✓ **Acesso à matéria-prima**
- ✓ **Custo logístico**
- ✓ **Compartilhamento de infra-estrutura**
- ✓ **Boa infra-estrutura portuária**

- ✓ **Zona industrial estruturada**
- ✓ **Segundo mercado de derivados do NORDESTE**
- ✓ **Infra-estrutura de energia e água**
- ✓ **Atratividade econômica**





PETROBRAS

Produtos

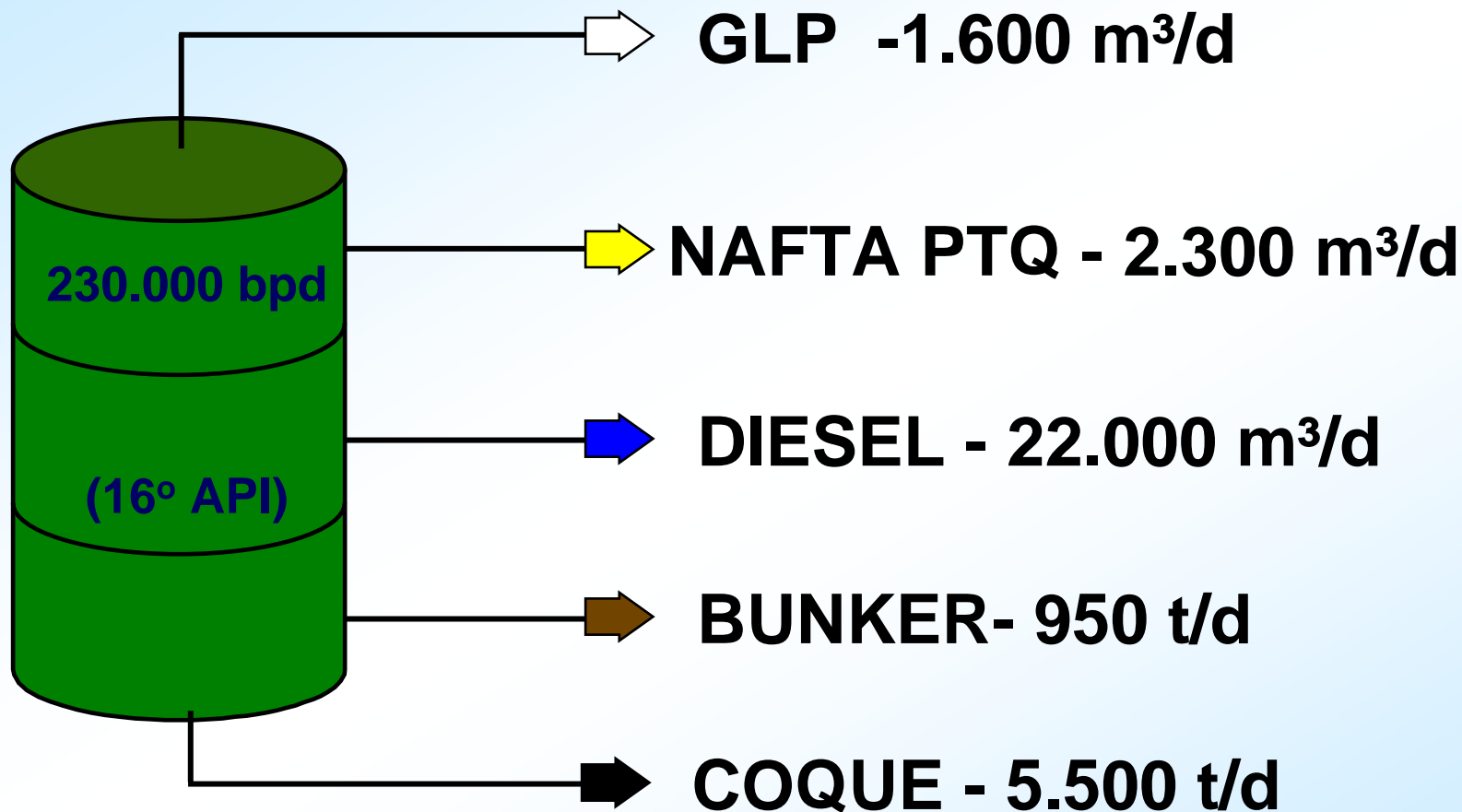

Processo de Aprovação/Contratação da PETROBRAS Ciclo de vida do Projeto

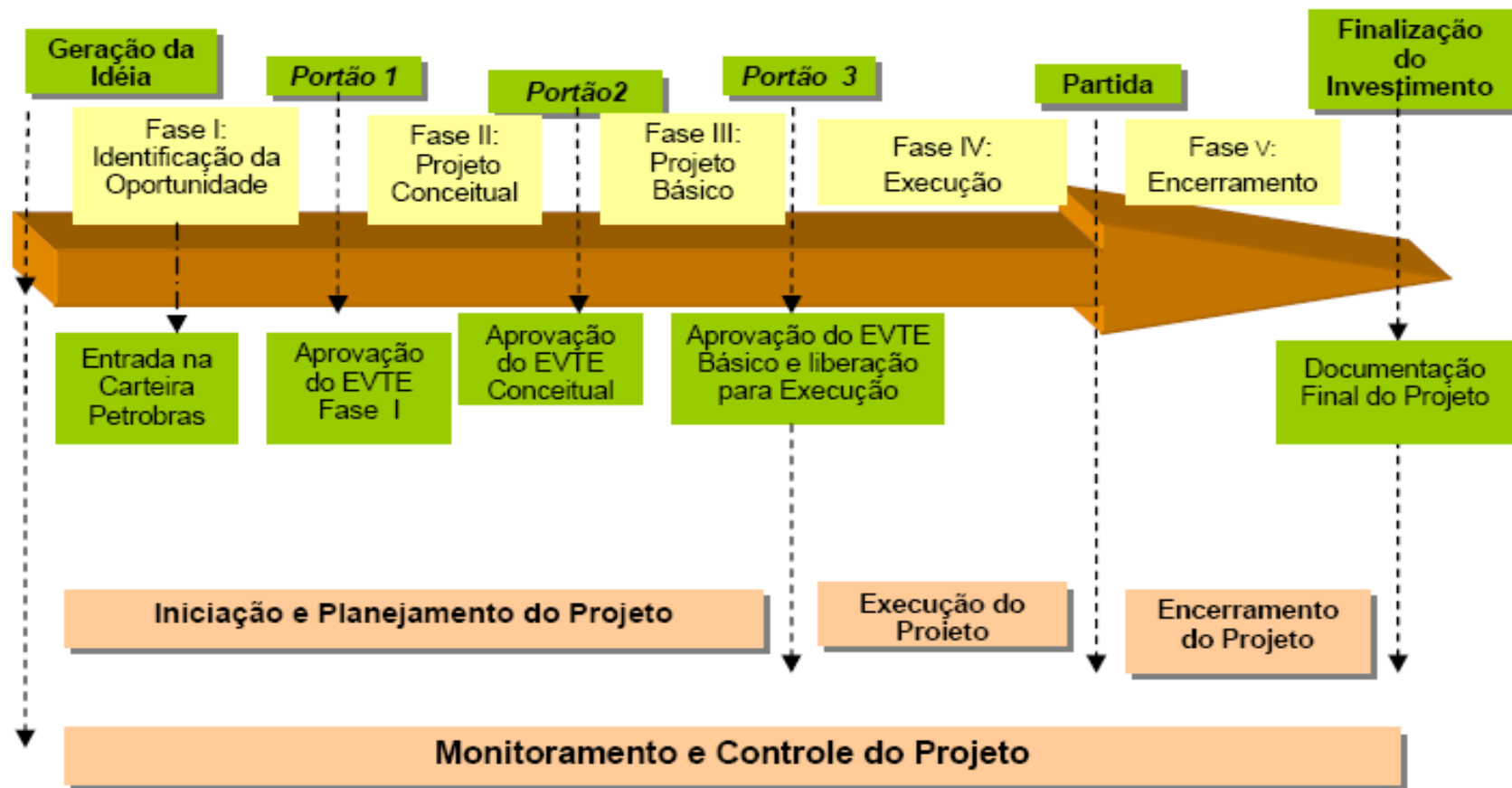

- Fases
- Marcos
- Processos



INDICADORES E TENDÊNCIAS

All Projects IBC 2007 FEL Index

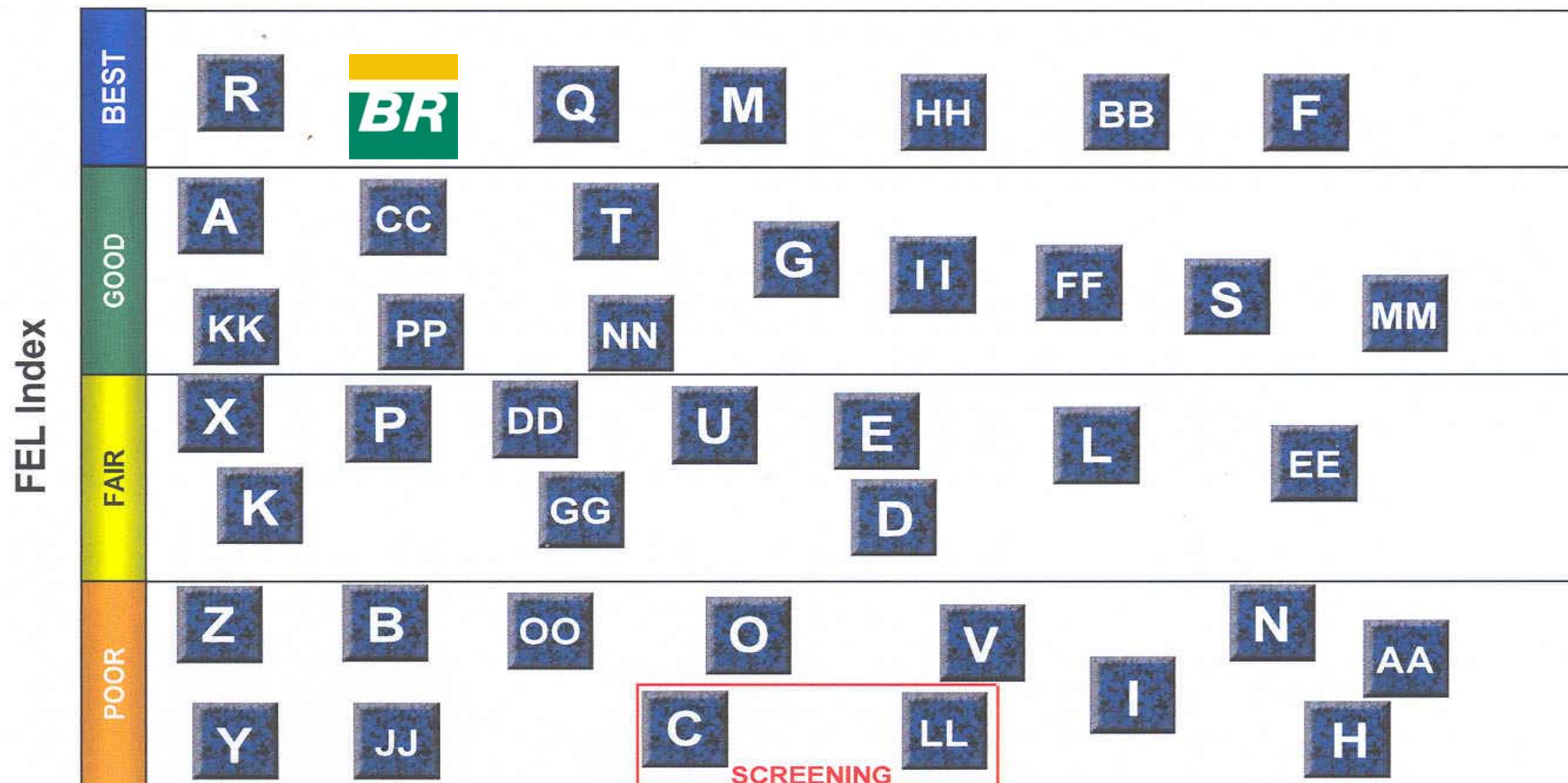



PETROBRAS

Processo de Contratação da PETROBRAS

Necessidade da Contratação

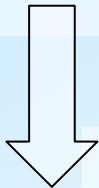

**Estimativa Preliminar para
definição de Competência**

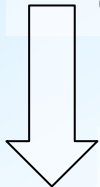

**Enquadramento da Contratação conforme
Limite de Competência (LC)**



PETROBRAS

Processo de Contratação da PETROBRAS

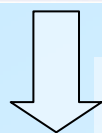

Solicitação de Autorização para iniciar o processo de Contratação

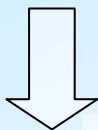

Nomeação da Comissão de Licitação (Representante de diversos órgãos da empresa nas grandes contratações)

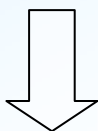

Início do Processo Licitatório

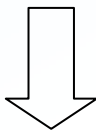

Solicitação de elaboração de estimativa ao Órgão interno especializado



PETROBRAS

Processo de Contratação da PETROBRAS

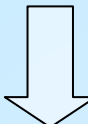

Recebimento de propostas



Comissão Analisa / Classifica / Desclassifica empresas
(documentação insuficiente ou preço excessivo/inexequível)



Prazo de recursos



Comissão emite relatório da licitação com recomendação



Recomendação da comissão / Submete a Autoridade competente



Autoridade competente delibera

Suporte à Gestão de Fornecedores

A Petrobras é uma empresa de elevado padrão tecnológico, que opera em atividades de risco e adquire acima de U\$ 40 bi/ano em bens e serviços

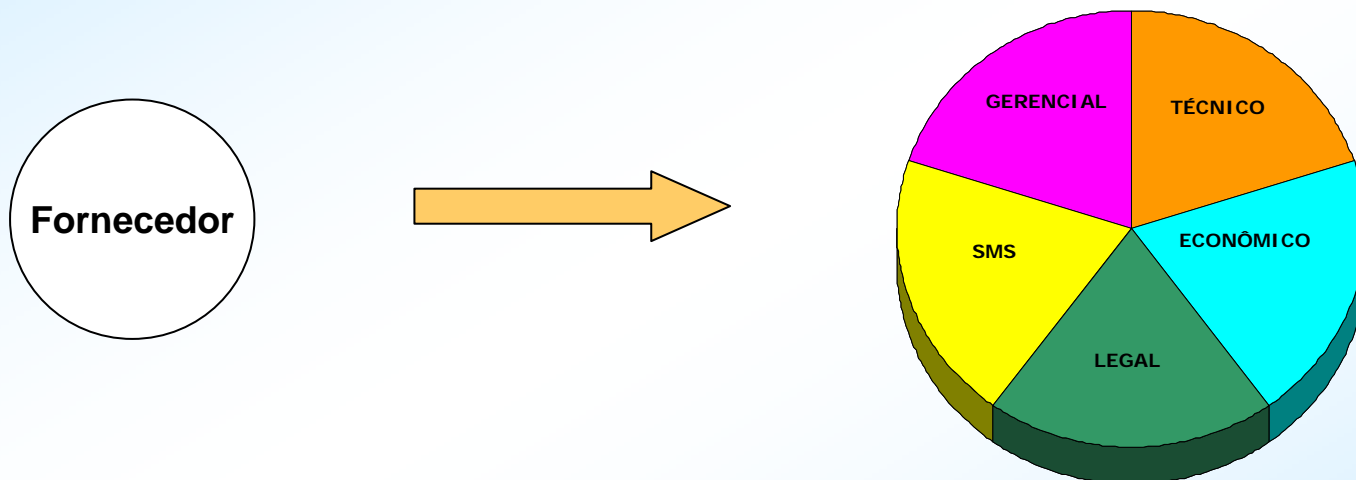

O Cadastro também é um estímulo aos fornecedores para que estejam preparados para atender a Petrobras



Objetivos do Cadastro de Fornecedores

- **Legal:** atender o decreto 2745 e preservar a Cia. em questões relacionadas ao mercado fornecedor;
- **Empresarial:** proporcionar confiança nos processos de compras e contratações, e nos bens recebidos / serviços prestados.
- **Desenvolvimento do Mercado fornecedor:** estimular melhorias e desenvolvimento das empresas.



Critérios de Avaliação

CRCC - Certificado de Registro de Classificação Cadastral

Qualidade: ISO 9001

ISO 14001
OHSAS 18001

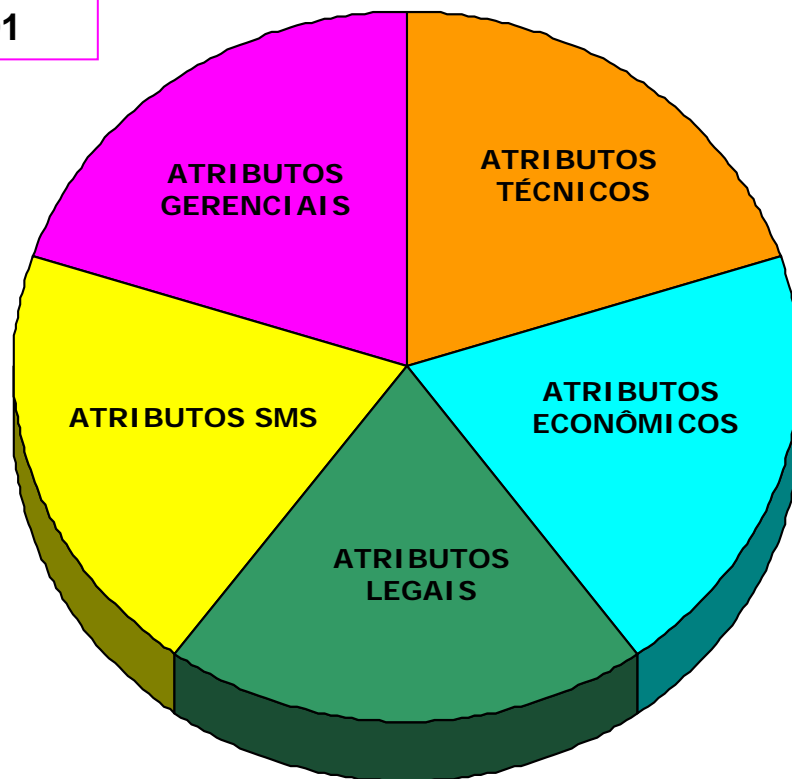

PETROBRAS
Certificado de Registro e Classificação Cadastral - CRCC

Empresa: MATERIALIS No. 00 Rev. 00
Data Emissão: 16 de Julho de 2008
Data Validade: 15 de Julho de 2009
Fornecedor: [REDACTED]
CNPJ: [REDACTED]

Este CRCC substitui e cancela os anteriores. Não substitui comprovação da qualificação técnico-profissional.

CERTIFICAMOS que a empresa acima identificada encontra-se regularmente inscrita no Cadastro de Fornecedores de Materiais e/ou Serviços da PETROBRAS e habilitada para as especialidades indicadas conforme relação em anexo.

A inscrição, representada pelo presente Certificado, não importa em obrigação de contratar, ficando o titular do mesmo sujeito aos procedimentos licitatórios pertinentes, quando for o caso.

RESSALTAMOS A IMPORTÂNCIA DE COMUNICAR-NOS QUALQUER ALTERAÇÃO EM SEUS DADOS CADASTRAIS (ENDEREÇO COMPLETO, DDD, TELEFONE, FAX, e-MAIL, PESQUISA DE CONTATO, ETC.), A FIM DE EVITAR PREJUÍZOS NO RELACIONAMENTO ENTRE ESSA EMPRESA E A PETROBRAS.

O USO INDEVIDO DESTES CRCC CONSTITUI FALTA GRAVE PASSÍVEL DE SANÇÕES NO CADASTRO DE BENS E SERVIÇOS DA PETROBRAS, PODENDO A EMPRESA FICAR IMPEDIDA DE TRANSAÇÃO COM TODO O SISTEMA PETROBRAS.

Gerente do Cadastro de Fornecedores

FLUXO DO PROCESSO DE ELABORAÇÃO DE ESTIMATIVAS DE CUSTO

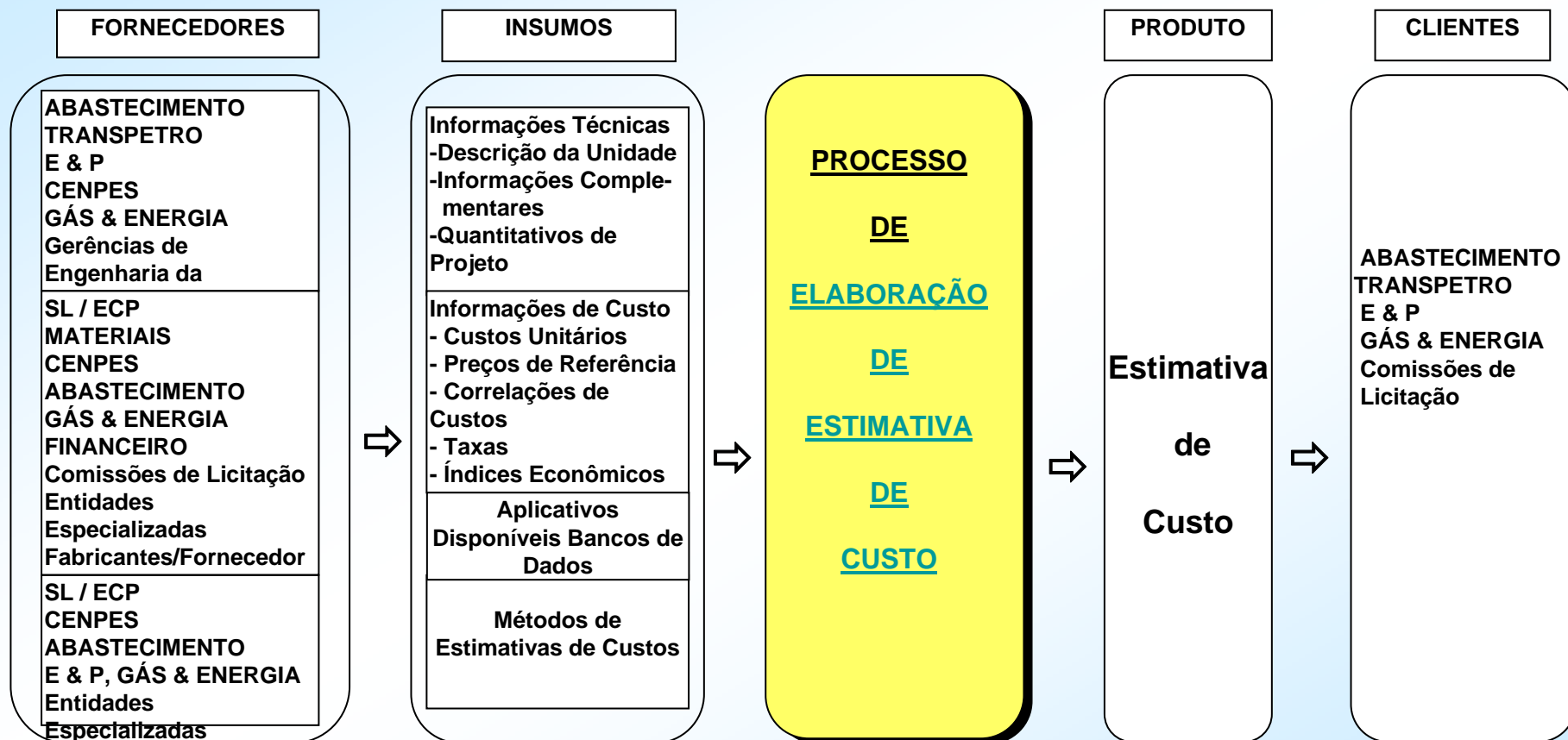



PETROBRAS

Estimativa de Custos na ENGENHARIA

Processo de Estimativa

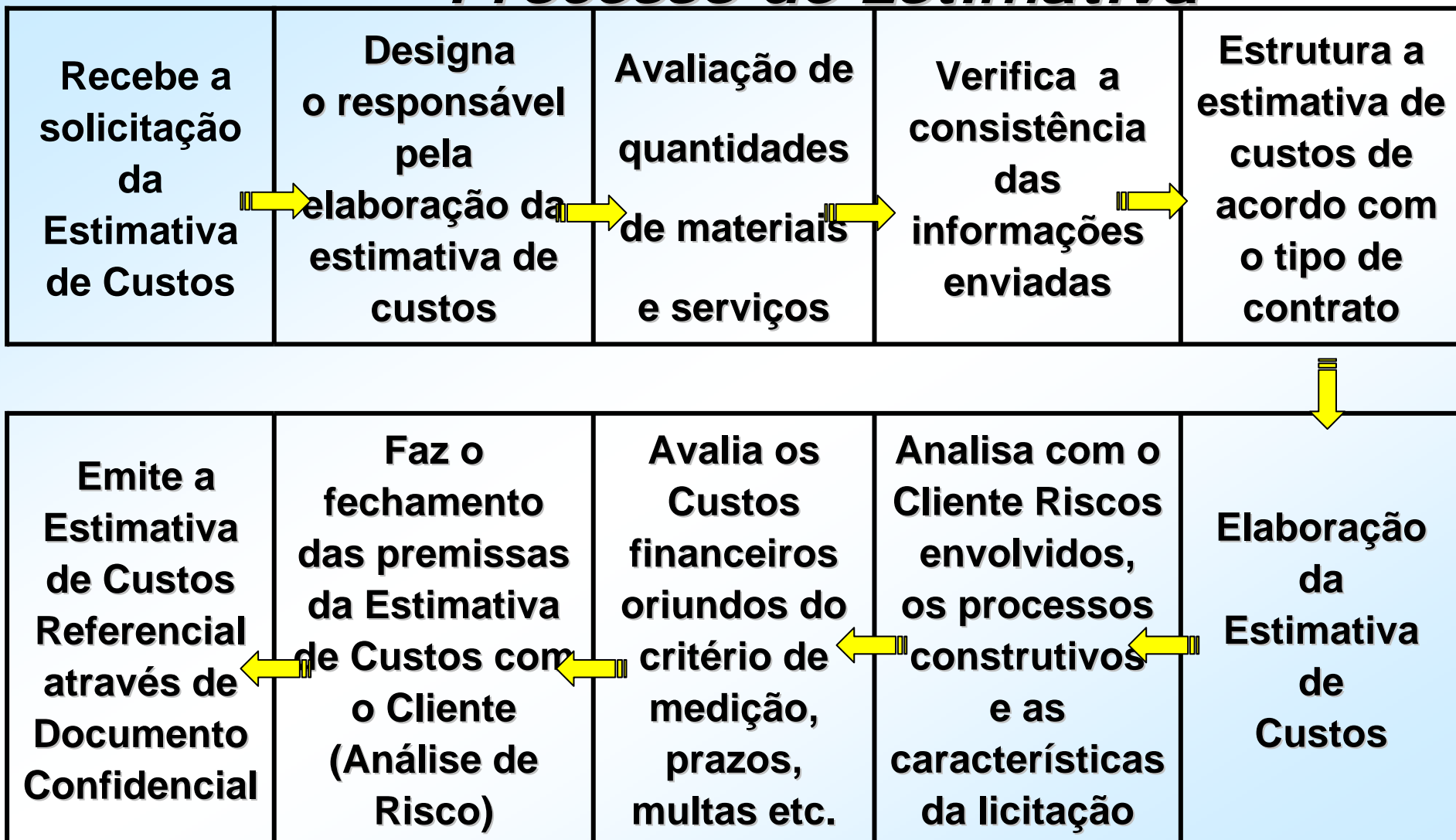

MÉTODOS DE ESTIMATIVAS DE CUSTOS

As estimativas de custos são elaboradas para atender a várias fases do desenvolvimento de um projeto, utilizando os métodos aplicáveis em cada fase e precisão de acordo com a AACEI - Association for Advancement of Cost Engineering International :

- **Estudos Preliminares → Faixa de desvio de -30 a +50%**
- **Projeto Conceitual → Faixa de desvio de -20 a +30%**
- **Projeto Básico Completo → Faixa de desvio de -15 a +20%**

Secretaria de Fiscalização de Obras - SECOB

Períodos: 12/05/2008 a 04/07/2008

05/03/2009 a 09/03/2009

Locais Inspeccionados pelos Auditores:

Rio de Janeiro – Sede
Ipojuca - Obra

O volume de recursos fiscalizados alcançou o montante de R\$ 545.795.278,11 (quinhentos e quarenta milhões, setecentos e noventa e cinco mil, duzentos e setenta e oito reais e onze centavos), sendo analisados os contratos:

- Projeto Básico de Terraplenagem;
- Execução de Terraplenagem;
- Realocação de gasoduto;
- Projetos básicos para UHDT de Nafta e HDT de diesel, e para UGH.



Data: 12/05/2008 e 04/07/2008

Na auditoria foram apontados 12 itens. Destes, 6 (em azul) já foram esclarecidos e os demais estão em discussão:

1. Execução orçamentária;
2. Cadastramento ou convênio no SIASG;
3. Projeto básico/executivo;
4. Contratação do Projeto Básico;
5. Licenciamento Ambiental;
6. Critério de aceitabilidade de preços máximos;
7. Contrato em língua portuguesa;
8. Assinatura de termo aditivo;
9. Medição/pagamento de serviços – Adiantamento;
10. Orçamento não é acompanhado das composições de todos os custos unitários de seus serviços;
11. Sobrepreço decorrente de preços excessivos frente ao mercado – Avaliação da Fase da Licitação;
12. Superfaturamento decorrente de preços excessivos frente ao mercado – Pagamento sobre execução dos serviços.

Inspeção do SECOB para verificação do cumprimento da determinação do TCU: Período: 05/03/2009 a 09/03/2009

- Confirmou que as retenções determinadas pelo TCU – estavam sendo cumpridas
- Adicionou 2 novos pontos de esclarecimentos:
 - Drenos Fibroquímicos
 - Considerações sobre a Distancia de Transporte

ESCLARECIMENTOS

A Petrobras está efetuando as retenções conforme **decisão preliminar** do TCU e já reteve até o momento:

DEZ 2008	- R\$ 8.562.655,60
JAN 2009	- R\$ 3.099.566,33
FEV 2009	- R\$ 3.955.111,07
MAR 2009	- R\$ 381.187,40
ABR 2009	- R\$ 8.741,80
TOTAL	- R\$16.007.262,20

de um total medido no período de R\$ 63.516.580,90

Após reunião realizada junto ao TCU em abril/09, foi solicitada apresentação da estimativa detalhada, caracterizando a continuidade dos esclarecimentos.



PETROBRAS

OBJETO DO CONTRATO DE TERRAPLENAGEM

SERVIÇOS DE ELABORAÇÃO DO PROJETO EXECUTIVO, DE TERRAPLENAGEM, SERVIÇOS COMPLEMENTARES DE DRENAGENS, ARRUAMENTO E PAVIMENTAÇÃO, DE MODO A PREPARAR A ÁREA DESTINADA À CONSTRUÇÃO E MONTAGEM DA REFINARIA DO NORDESTE.

Empregos diretos: 2000

700 equipamentos de grande porte (tratores, escavadeiras, rolos compactadores, moto niveladoras e caçambas)

- **Autorização para início de processo**

Critérios:

- **Empresas participantes – Nacionais**
- **Moeda – Nacional**
- **Tipo de Licitação – Melhor preço**
- **Critério de Julgamento – Menor valor total estimado**

Empresas Convidadas:

- **Cadastradas**
- **Com experiência**
- **Situação Econômica financeira adequada**
- **Bom desempenho**
- **CRCC - válido**



PETROBRAS

Processo de licitação

Estimativa Petrobras = R\$ 457.901.575,56

CLASSIFICAÇÃO	EMPRESAS (TOTAL DE 10 CONVIDADAS)	VALOR PROPOSTO
1ª CONSÓRCIO	NORBERTO ODEBRECHT QUEIROZ GALVÃO CAMARGO CORREA GALVÃO ENGENHARIA	R\$ 433.543.208,80 R\$ 429.207.776,72 (Valor Final do Contrato)
2ª	CR ALMEIDA	R\$ 455.090.000,00
3ª	ESTACON	R\$ 464.241.565,24
4ª	CM CONSTRUÇÕES	R\$ 468.380.262,81
5ª	ANDRADE GUTIERREZ	R\$ 480.233.790,93
6ª	CONSTRUBASE	R\$ 498.663.547,96
-	OAS	Declinou

VALOR CONTRATUAL – R\$ 429.207.776,71

VALOR MEDIDO – R\$ 396.043.270,16

PREVISÃO DE CONCLUSÃO – MARÇO/2010



PETROBRAS

O CONTRATO DE TERRAPLENAGEM





PETROBRAS

O CONTRATO DE TERRAPLENAGEM





PETROBRAS

O CONTRATO DE TERRAPLENAGEM





PETROBRAS

O CONTRATO DE TERRAPLENAGEM





PETROBRAS

O CONTRATO DE TERRAPLENAGEM





PETROBRAS

O CONTRATO DE TERRAPLENAGEM





PETROBRAS

O CONTRATO DE TERRAPLENAGEM





PETROBRAS

O CONTRATO DE TERRAPLENAGEM





PETROBRAS

O CONTRATO DE TERRAPLENAGEM





PETROBRAS

O CONTRATO DE TERRAPLENAGEM





PETROBRAS

O CONTRATO DE TERRAPLENAGEM





PETROBRAS

O CONTRATO DE TERRAPLENAGEM





PETROBRAS

O CONTRATO DE TERRAPLENAGEM





PETROBRAS

O CONTRATO DE TERRAPLENAGEM



TERRAPLENAGEM – MAPA DE SITUAÇÃO

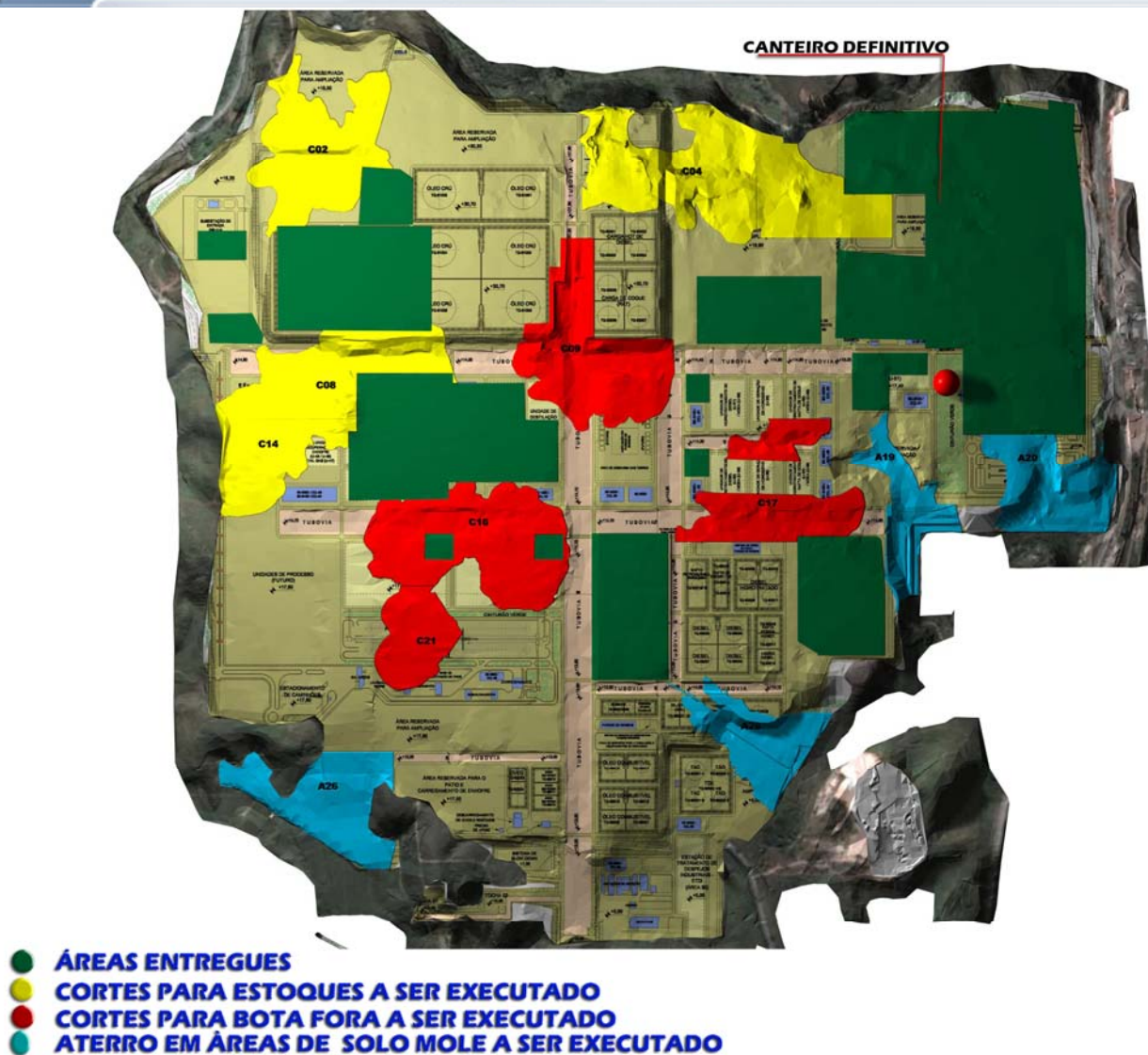



PETROBRAS

PROJETO

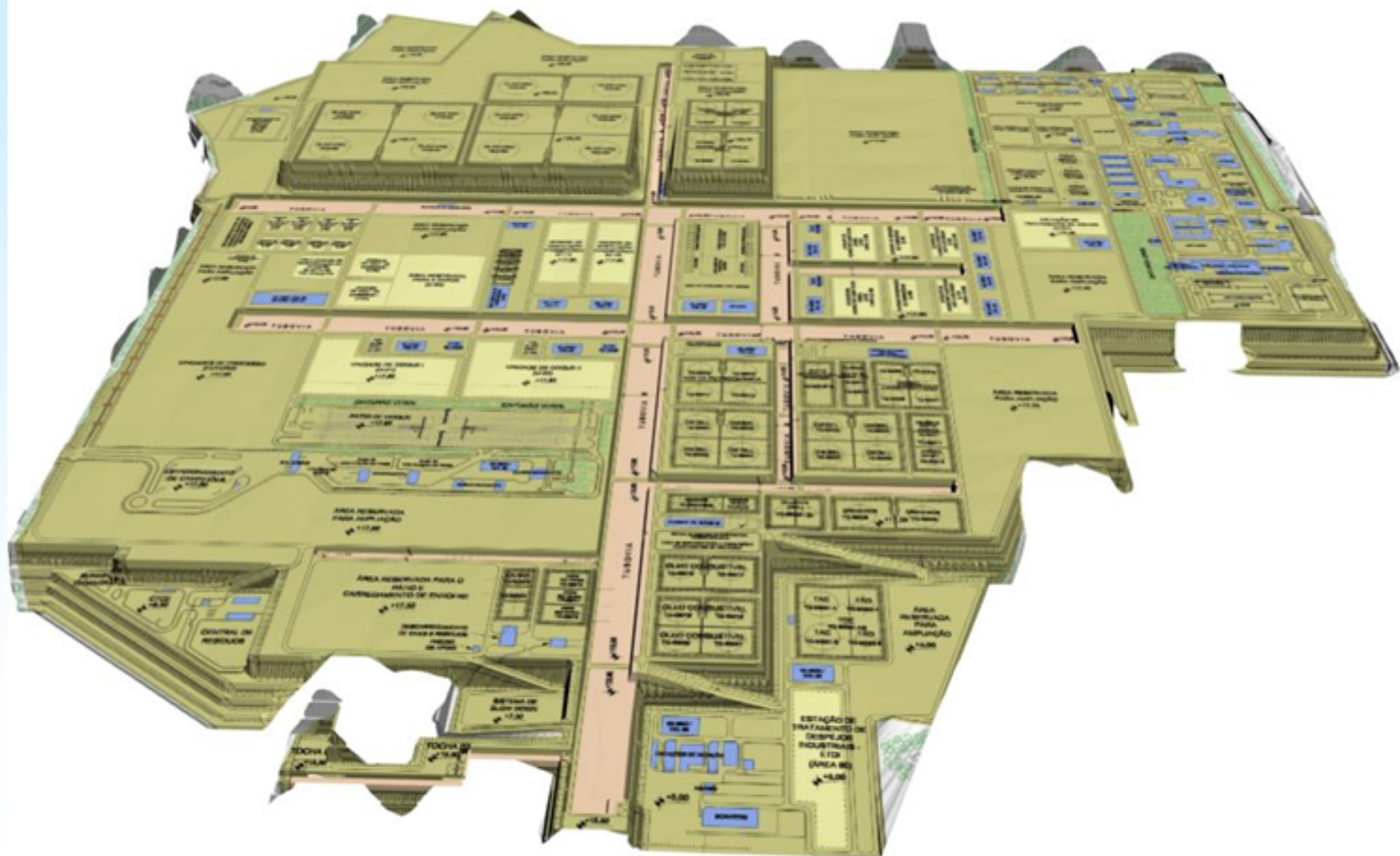

TERRAPLANAGEM

PROJETO



PETROBRAS

CONSIDERAÇÕES DO PROJETO BÁSICO

BASE DE INFORMAÇÕES PARA O PROJETO BÁSICO

Contexto:

Nessa fase a área ainda continha cobertura vegetal.

Atividades desenvolvidas:

- INSPEÇÃO DE CAMPO POR GEOTÉCNICOS

- TOPOGRAFIA

Realizada através de levantamento aéreo (sobrevôos altos e baixos) georeferenciado com alta precisão e rapidez

- SONDAGENS

- 61 sondagens a percussão

- 14 sondagens rotativas

- TRINCHEIRAS

Escavação de 4 trincheiras com dimensões de 4 a 6 metros na horizontal e por 6 metros de profundidade,

- ANÁLISES DE AMOSTRAS DE SOLOS

Análise de caracterização do solo retirado dos locais das trincheiras pela Universidade Federal de Pernambuco

Principais objetivos:

- ✓ **Perfis típicos do material de corte;**
- ✓ **Características como material de compactação;**
- ✓ **Anomalias como xistosidade e expansibilidade;**
- ✓ **Perfis típicos das áreas baixas;**
- ✓ **Ocorrência de material rochoso;**
- ✓ **Formações cársticas (cavernas).**

**Localização dos itens da
investigação geotécnica**

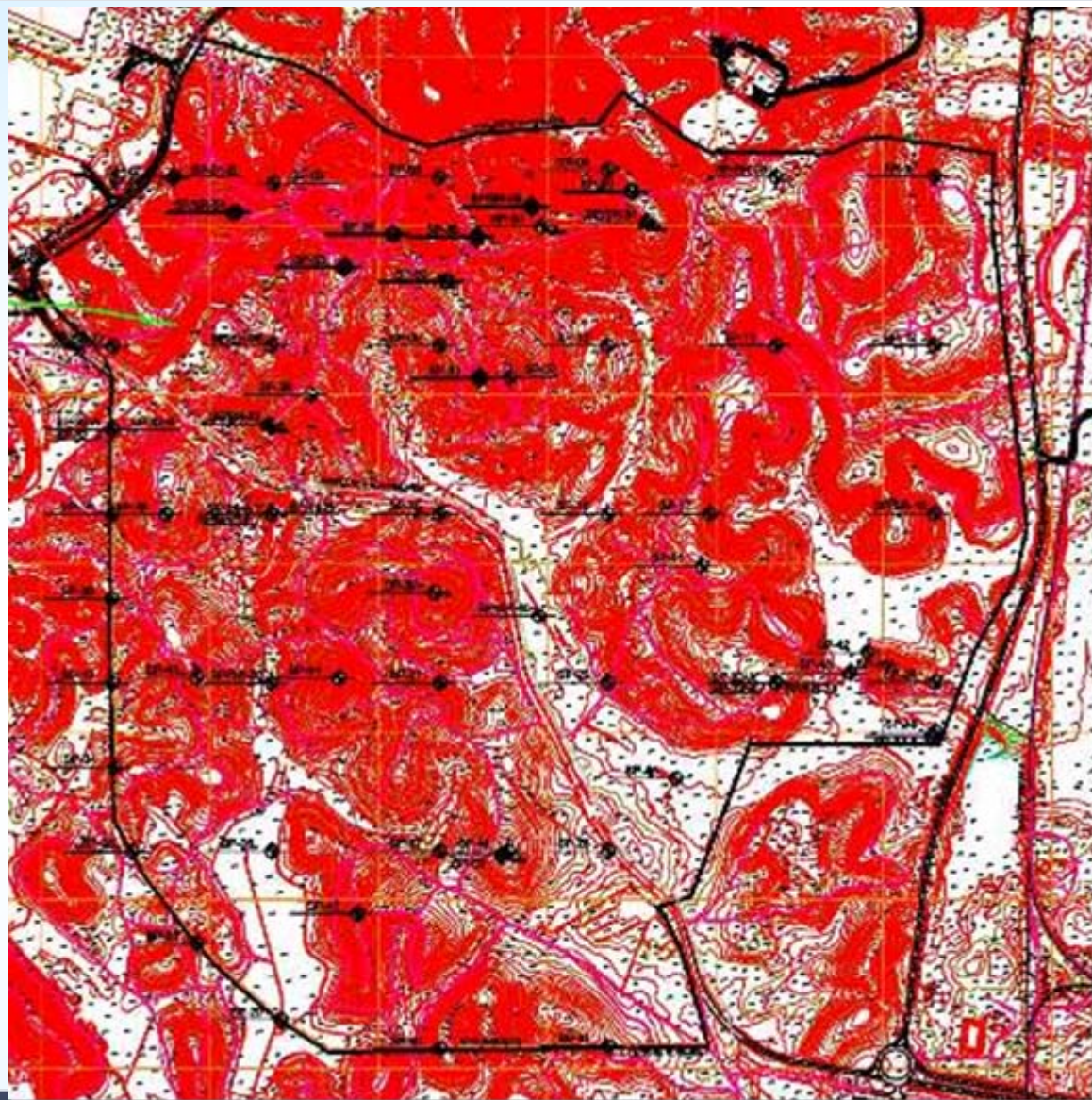

Sondagem SPT



Abertura de Trincheira



BASE DE INFORMAÇÕES

Contexto:

Nessa fase é removida a cobertura vegetal e são construídos acessos provisórios

Atividades:

Novas inspeções por geotécnicos

Ampliação da malha de sondagem

- 70 sondagens SPT – sondagem a percussão
- 20 ensaios Vane Test – resistência ao cisalhamento
- 20 ensaios CPTU – “cone penetration test” – permeabilidade do solo
- Trincheiras
- Ensaio de Laboratório

PROJETO BÁSICO

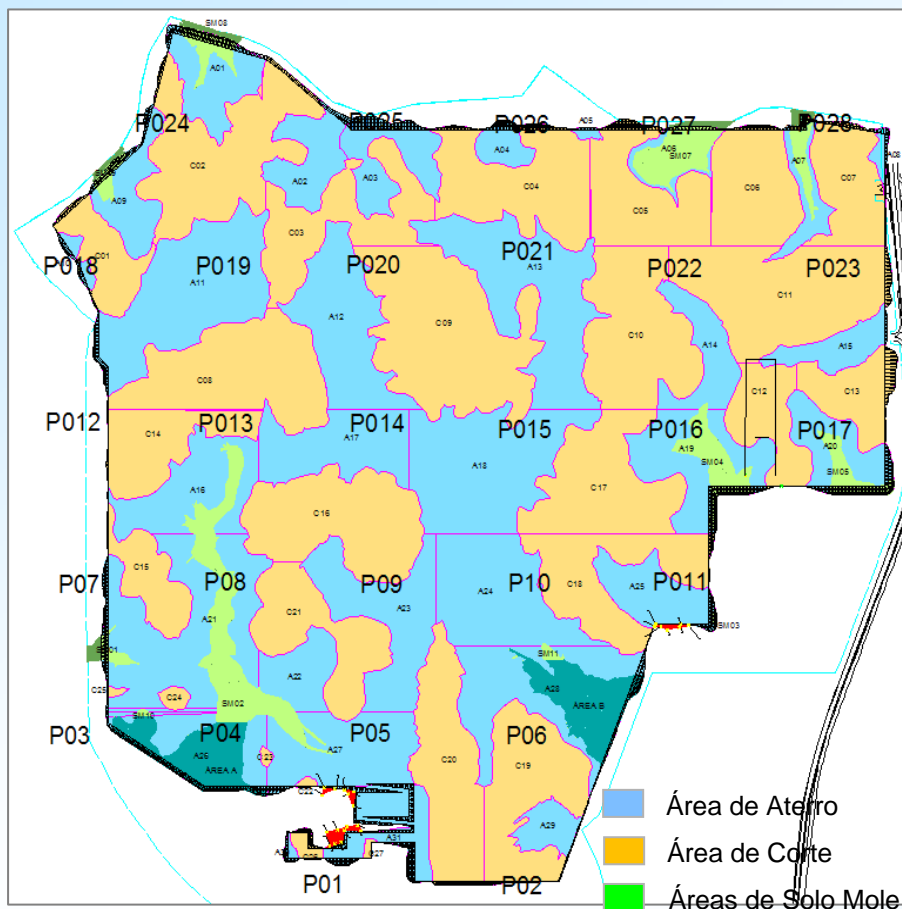

PROJETO BÁSICO – Remoção da camada de solo mole até 4m e **previsão** de utilização de drenos verticais para profundidade maiores

PROJETO EXECUTIVO

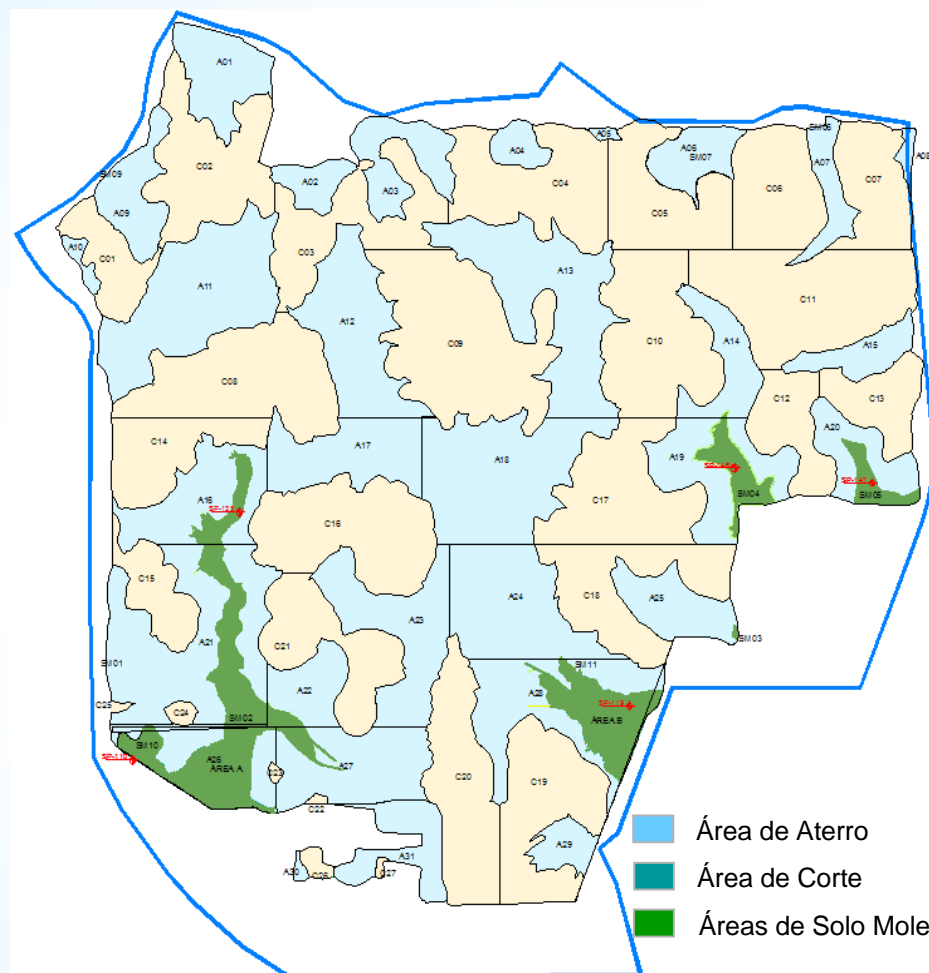

PROJETO EXECUTIVO – Remoção da camada de solo mole até 4m e **utilização** de drenos verticais para profundidade média de 9 m

SOLUÇÃO - SOLO MOLE MAIOR QUE 4 M

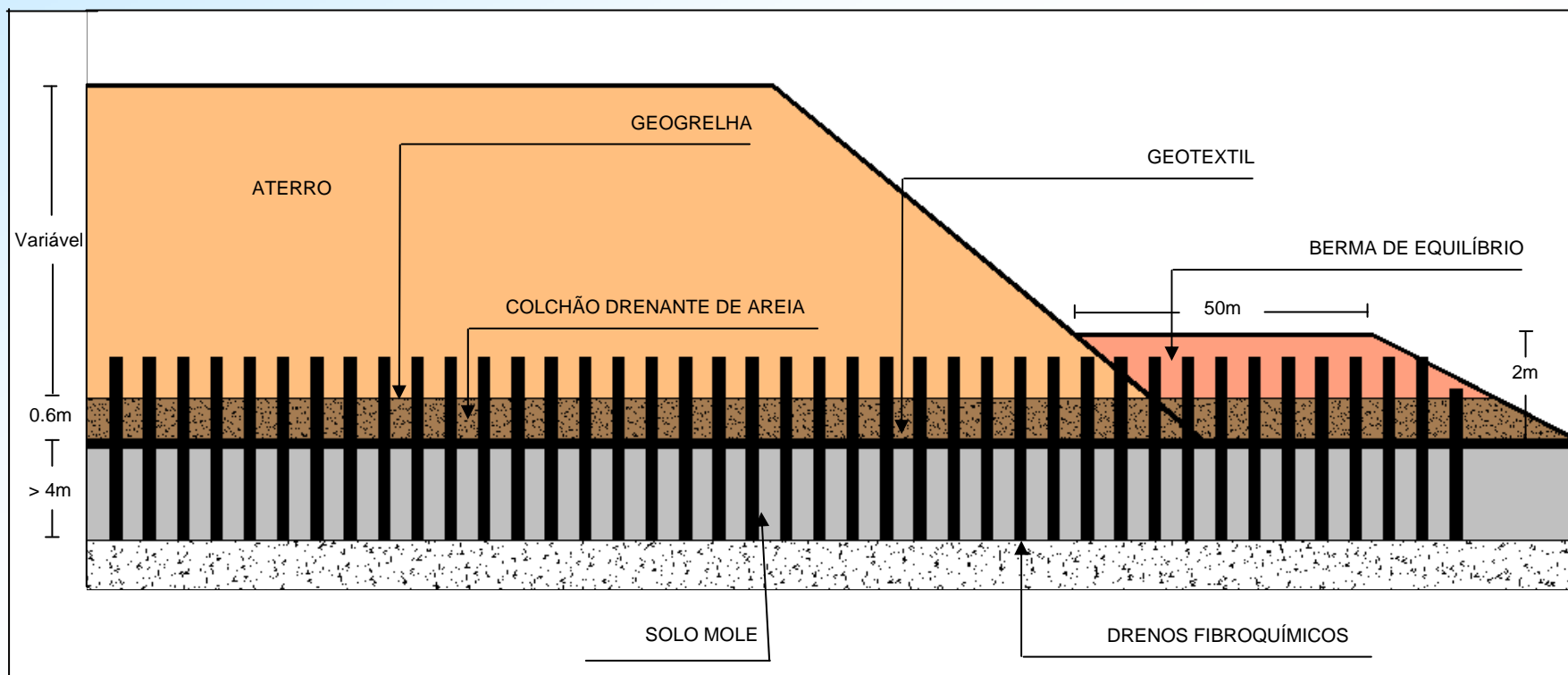

AUMENTO SIGNIFICATIVO DA QUANTIDADE DE DRENO FIBRO-QUÍMICO EM CONSEQUÊNCIA DA OCORRÊNCIA DE GRANDES CAMADAS DE SOLO MOLE (SOLUÇÃO TÉCNICA PREVISTA NO PROJETO BÁSICO).



Em vista da constatação de condições geotécnicas mais desfavoráveis, o projeto executivo adaptou as soluções previstas no projeto básico, principalmente utilizando maior quantidade de geodrenos fibro-químicos para aceleração de recalques por adensamento, prescindindo da remoção do solo mole, reduzindo o custo dos serviços de aterros nessas áreas e com menor impacto ambiental.

Duas principais constatações:

- ✓ Talvegues saturados em elevações que se supunham secas;
 - ✓ Ocorrência de grande volume de solos potencialmente expansivos, não constatada na fase de elaboração do projeto executivo apesar da realização de novas sondagens.
- “ o volume de solo expansivo existente na área, como se trata de material resultante de intemperização de rochas magmáticas que ocorrem sob a forma preferencial de derrame de contactos irregulares e espessura variável, se torna incerta a quantificação do volume de depósito, mesmo que fossem executadas sondagens adicionais”



Foto de um talvegue (fundo de vale) após a limpeza do terreno.



SOLO EXPANSIVO

Corte com material expansivo



**CARACTERÍSTICA NÃO IDENTIFICADA NAS SONDAGENS
REALIZADAS NAS FASES DE PROJETO BÁSICO E PROJETO
EXECUTIVO.**

Antes



Depois do contato com a água





PETROBRAS

SOLO EXPANSIVO

Consequência da ocorrência de solo expansivo em quantidades elevadas associado ao princípio de reaproveitamento (mitigação de impacto ambiental):

O princípio do projeto é o de reaproveitar o solo removido de áreas com cotas elevadas para reaterro de áreas de cotas menores do que as definidas no projeto (equilíbrio entre corte e aterro).

O aproveitamento do solo expansivo como material para aterro requer a utilização desse material em condição confinada por solo de boa qualidade. Além disso, é necessária a mistura desse tipo de material com outro solo, de bom comportamento, para atendimento dos requisitos de compactação e resistência.

Solos Expansivos

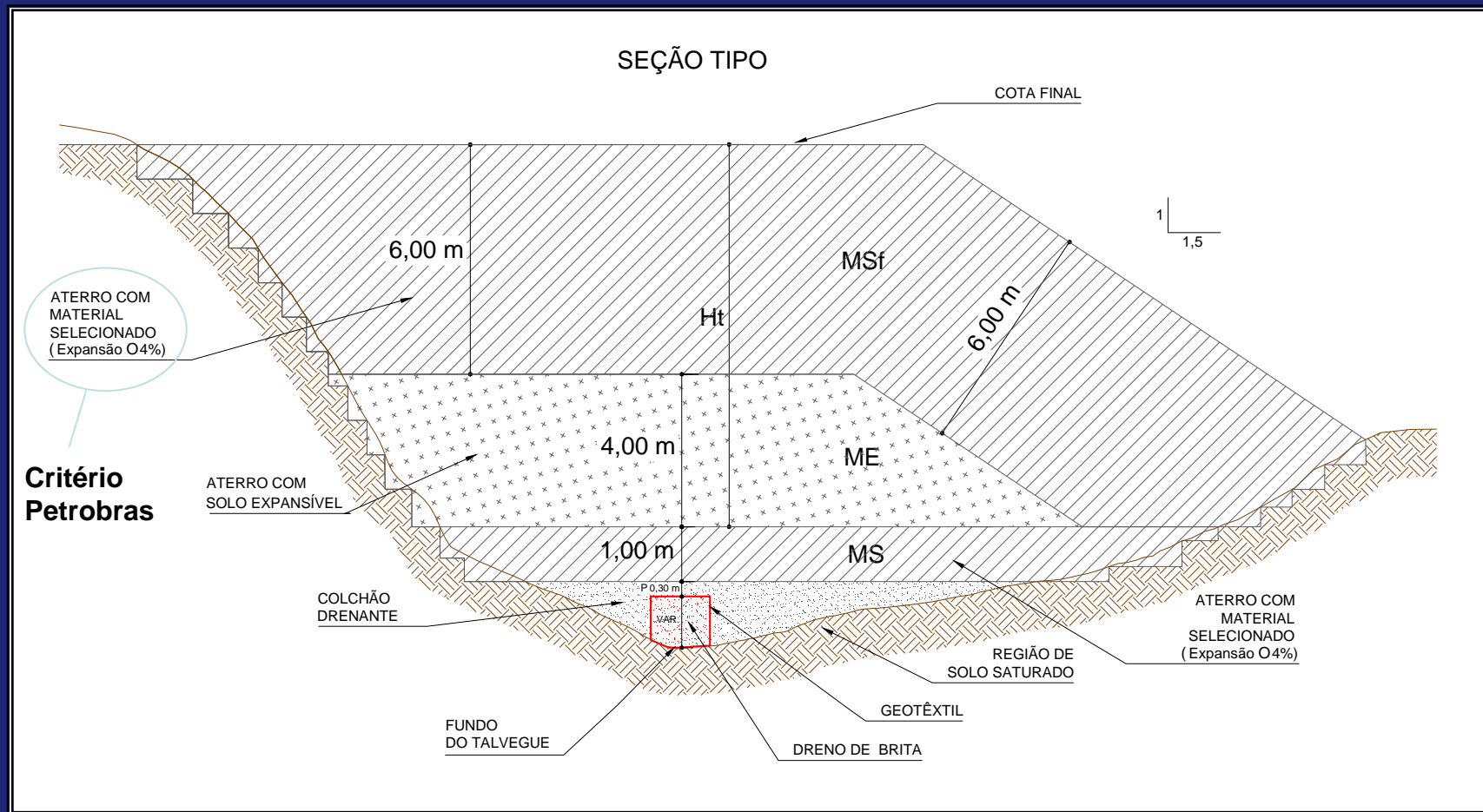

Consulta Técnica 020 aprovada em 24/01/08, com inclusão de camada final do aterro com expansão $\leq 2\%$.

$4\% \leq ME \leq 10\%$



PETROBRAS



Aterro das áreas A21, 22 e 23



Frota de caçambas transporte de material

Solos Expansivos

A ocorrência de quantidades elevadas aumenta a complexidade no manuseio do solo expansivo para utilização no aterro, com efeito sobre a distância média percorrida no transporte.

Apesar do aumento da distância média de transporte, a utilização do solo potencialmente expansivo constitui uma solução mais econômica e ambientalmente mais adequada do que a remoção e substituição do mesmo por material de empréstimo.

As decisões e os ajustes do projeto executivo foram:

- Tecnicamente corretas e de menor custo de execução;**
- Garantiram a preservação ambiental e atendimento ao cronograma da obra.**

Caso todas as informações geotécnicas e construtivas, atualmente conhecidas, estivessem disponíveis na etapa do projeto básico, os serviços e quantitativos previstos seriam os mesmos resultantes do projeto executivo.

Dos 41 itens da Planilha de Preços Unitários do Contrato, 17 foram estimados através do Manual do SICRO (DNIT), com aplicação da taxa de BDI – Benefícios e Despesas Indiretas de 33,87%. O valor desses 17 itens, R\$ 298.906.935,76, representa 78 % do total estimado pelo TCU para o valor do contrato.

Nos outros 24 itens, no valor de R\$ 83.720.511,81, que não têm referência na base do SICRO, a Auditoria utilizou os preços da proposta do Consórcio vencedor resultando assim no preço total de R\$ 382.627.447,57.



PETROBRAS

Ajuste e complementação do preço do TCU

Os preços de itens considerados pelo TCU são referenciais e adotados em obras de construção de estradas, não contemplando na sua totalidade os custos indiretos na formação do preço da obra da Refinaria, os quais elencamos:

- Mão de Obra Indireta Horista
- Mão de Obra Indireta Mensalista
- Horas Extras (para mão-de-obra direta e indireta horista)
- Improdutividade (para mão-de-obra direta)
- Treinamento (considerado conforme Diretriz PETROBRAS)
- Taxa de encargos sociais
- Edificações de Canteiro
- Instalações de Infra-estrutura (rede elétrica, esgoto, telefonia etd.)
- Alojamento de Pessoal
- Serviços de Segurança Patrimonial
- Serviços de Canteiro de Obras (terraplenagem e organização)
- Transporte de Pessoal (para mão-de-obra indireta)
- Equipamentos de Apoio
- Equipamentos de Oficina
- Sistema de Comunicação Interna
- Mobilização e Desmobilização
- Exames Médicos Ocupacionais
- Assistência Médica e Odontológica
- Ambulância
- Cesta básica (mão-de-obra direta)
- EPI (para mão-de-obra indireta)
- Alimentação de Pessoal (para mão-de-obra indireta)



PETROBRAS

Visão Consultoria - Independente

- A PINI atua desde 1948 nos mercados brasileiros de Engenharia, Arquitetura e Construção, com a publicação de livros, revistas técnicas e o aplicativo VOLARE (aplicativo de orçamento de obras de construção civil, planejamento e controle de obra), e prestação de serviços técnicos especializados.
- A empresa realiza pesquisa de preço e de índice de produtividade de mão de obra a nível nacional e mantém banco de dados próprio atualizado, que serve como referencia para o seu trabalho
- A PINI chegou ao seguinte Valor de Estimativa - **439 MM**
 - **Contingência Mínima – 411 MM**
 - **Contingência máxima – 551 MM**

Análise de Sobrepreços

Considerando as margens de variação admitidas pelo CONFEA Conselho Federal de Engenharia Arquitetura e Agronomia e pela AACEI, verifica-se que o valor estimado pelo TCU também levaria a aprovação da proposta vencedora, conforme o quadro a seguir, caracterizando a inexistência de sobrepreço.

