



abreduc

ASSOCIAÇÃO BRASILEIRA DA EDUCAÇÃO BÁSICA DE LIVRE INICIATIVA

SENADO FEDERAL

COMISSÃO DE EDUCAÇÃO E CULTURA

Audiência Pública
Reforma Tributária - Serviços

Murillo Allevato

Consultor Jurídico da Associação Brasileira da Educação
Básica Privada - ABREDUC

abreduc
ASSOCIAÇÃO BRASILEIRA DA EDUCAÇÃO BÁSICA DE LIVRE INICIATIVA

A PEC 45/19

- Apoio à reforma tributária.
- Educação não é consumo. É investimento.
- PEC 45/19:
 - Redução de 60% do CBS e IBS para educação; e
 - Redução de 100% da CBS para ProUni
- Redução de 60% do CBS/IBS não é suficiente para suprir a demanda e garantir qualidade de educação básica, dever do Estado:

“Art. 208. O dever do Estado com a educação será efetivado mediante a garantia de:

I - educação básica obrigatória e gratuita dos 4 (quatro) aos 17 (dezessete) anos de idade, assegurada inclusive sua oferta gratuita para todos os que a ela não tiveram acesso na idade própria;” (CF/88 original não destacado)



Redução de 60% do IBS/CBS para Educação Básica Privada

- Países com melhor classificação no PISA 2018 dão tratamento favorecido à educação, a maior parte deles, com isenção.

Alíquotas da Educação	RESULTADO DO PISA 2018						
	PAÍS	LEITURA		MATEMÁTICA		CIÊNCIAS	
		RANKING	NOTA	RANKING	NOTA	RANKING	NOTA
Alíquota reduzida (6%)	B-S-J-Z (CHINA)*	1º	555	1º	591	1º	590
Sem regime diferenciado (alíquota de 8%)	SINGAPURA	2º	549	2º	569	2º	551
Alíquota reduzida (6%)	MACAU (CHINA)	3º	525	3º	558	3º	544
Alíquota reduzida (6%)	HONG KONG (CHINA)	4º	524	4º	551	10º	517
Isenção para educação privada	ESTÔNIA	5º	523	8º	523	5º	530
Isenção para educação privada	CANADÁ	6º	520	12º	512	9º	518
Isenção para educação privada	FINLÂNDIA	7º	520	16º	507	7º	522
Isenção para educação privada	IRLÂNDIA	8º	518	21º	500	23º	496
Isenção para educação privada	COREIA	9º	514	7º	526	8º	519
Isenção para educação privada	POLÔNIA	10º	512	10º	516	12º	511
Alíquota reduzida 11%	BRASIL	58º	413	71º	384	67º	404

Nota: *B-S-J-z (China) refere-se a quatro províncias chinesas participantes do PISA 2018: Beijing, Shanghai, Jiangsu e Zhejiang



Riscos de Tributação

- 2 milhões e adolescentes de 11 a 19 anos não frequentam a escola no Brasil, segundo estudo do INEP para a UNICEF em 2022.
- Educação básica privada contribui com 19% das matrículas, o que corresponde a 9 milhões de alunos, de acordo com o Censo Escolar de 2022.
- Considerando o custo médio por aluno de R\$15.000 (OCDE *Education at a glance*, 2023), a economia geral gerada para os cofres públicos é de R\$ 135 bilhões.
- Um aumento da alíquota de IBS/CBS leva a uma redução do tamanho do setor e do número de alunos nele matriculado.
- O custo de manutenção de uma aluno na rede pública supera a arrecadação gerada com o aluno em uma instituição privada.
- Com o CBS/IBS de 27,5%, haveria contração do setor em 4,29% e redução de 4,1% dos empregos.

Reflexão na Reforma

● Gastos Públicos ● Variação de Arrecadação

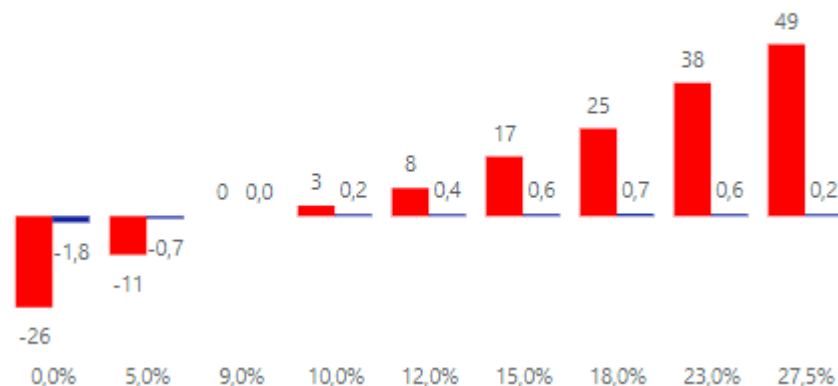

Economia de R\$ 24,2 Bilhões/ano

Financia o Programa Escola em Tempo Integral (4 bi);

+

Financia o Pacto Nacional pela Retomada de Obras da Educação Básica (3,9 bi);

+

Cria 1,65 milhões de vagas para receber as crianças de 0 a 3 anos que hoje estão na fila para vagas em creches. (14,3 bi)

+

Destina 2 Bilhões para o Compromisso Nacional Criança Alfabetizada

Alíquota 0%

Economia de R\$ 26 bilhões para os cofres públicos
Perda de arrecadação R\$ 1.8 bilhões.

Alíquota 10%

Gasto de R\$ 3 Bilhões para os cofres públicos
Aumento de arrecadação de R\$ 0.2 bilhões

Alíquota
27,5%

Gasto de R\$ 49 Bilhões para os cofres públicos
Aumento de arrecadação de R\$ 0.2 bilhões

Com o CBS/IBS de 27,5%, haveria contração do setor em 4,29% e redução de 4,1% dos empregos.

Oportunidade com a Reforma: ProBásico

2,5 milhões

Crianças de 0 a 3 anos que estão na fila de vagas em creches públicas no país

12,7 milhões

Jovens de 15 a 29 anos que não estudam nem estavam ocupados

46%

Dos jovens mais pobres concluem o ensino médio até os 24 anos de idade.

50,7%

das escolas brasileiras não possuem nenhum estudante na modalidade integral

Dado o sucesso do Prouni, deve-se viabilizar o ProBásico

- Desoneração condicionada ao ensino básico.
- Instituições particulares de ensino devem conceder bolsas de estudos para poderem se aproveitar de uma alíquota reduzida de 100% da CBS/IBS sobre o valor relativo às bolsas de estudo oferecidas.
- Regra segue moldes do, Prouni a política pública de ensino mais bem sucedida.
- Desde a sua instituição, em 2005, já atendeu mais de 2,47 milhões de estudantes.
- Quando foi implementado, se estimava que cerca de 9% dos jovens com idades entre 18 e 24 anos estavam matriculados em instituições de ensino superior. Atualmente, esse percentual é de 37,4%, com meta de alcançar o total de 50% até 2024.
- O custo por matrícula do Prouni (R\$3.924,00) é consideravelmente inferior ao custo por matrícula no Ensino Superior Federal (R\$22.158,00) e os bolsistas apresentam desempenho muito próximo ao desempenho dos estudantes da rede pública, de acordo com o ENADE.

Obrigado

abreduc

ASSOCIAÇÃO BRASILEIRA DA EDUCAÇÃO BÁSICA DE LIVRE INICIATIVA

Equívocos de argumentações contrárias

“Setor não seria afetado por ser majoritariamente (92%) formado por empresas do SIMPLES”

- 70,6% das empresas do setor de ensino no Simples encontram-se no CNAE 85.9 de “*outras atividades de ensino*”, que compreendem, desde o ensino de artes e música até a formação de condutores;
- Empresas do SIMPLES correspondem a apenas **21% da receita bruta** do setor e **apenas 14% dos empregos**;
- **Aprox. 58% dos empregos** registrados no E-social no Ensino Médio são de empresas do lucro real e presumido

“Cashback seria suficiente para solucionar a alta da carga tributária sobre famílias de baixa renda”

- Todos os países que utilizam o *cashback* tem **tetos de restituição**, insuficientes para compensar aumento generalizado de preços;
- Argentina, Canadá, Colômbia e Equador isentam serviços de educação, mesmo tendo políticas de *cashback* do IVA
- Risco de cidadãos acima do limite de restituição não serem contemplados com *cashback* e enfrentarem integralidade do aumento tributário