



# SENADO FEDERAL

## COMISSÃO ESPECIAL DO DESENVOLVIMENTO NACIONAL

### PAUTA DA 6ª REUNIÃO

(1ª Sessão Legislativa Ordinária da 55ª Legislatura)

**07/10/2015**  
**QUARTA-FEIRA**  
**às 14 horas e 30 minutos**

**Presidente: Senador Otto Alencar**  
**Vice-Presidente: Senador Romero Jucá**



**Comissão Especial do Desenvolvimento Nacional**

**6ª REUNIÃO, ORDINÁRIA, DA 1ª SESSÃO LEGISLATIVA ORDINÁRIA DA 55ª  
LEGISLATURA, A REALIZAR-SE EM 07/10/2015.**

**6ª REUNIÃO, ORDINÁRIA**

***Quarta-feira, às 14 horas e 30 minutos***

**SUMÁRIO**

<b>ITEM</b>	<b>PROPOSIÇÃO</b>	<b>RELATOR (A)</b>	<b>PÁGINA</b>
<b>1</b>	<b>PLS 25/2014</b> - Não Terminativo -	<b>SEN. BLAIRO MAGGI</b>	<b>10</b>
<b>2</b>	<b>PLS 147/2015</b> - Terminativo -	<b>SEN. WALDEMIR MOKA</b>	<b>20</b>
<b>3</b>	<b>PLS 341/2013</b> - Terminativo -	<b>SEN. LÚCIA VÂNIA</b>	<b>41</b>
<b>4</b>	<b>PLS 336/2013</b> - Terminativo -	<b>SEN. PAULO BAUER</b>	<b>114</b>
<b>5</b>	<b>PLS 203/2014</b> - Terminativo -	<b>SEN. WILDER MORAIS</b>	<b>199</b>
<b>6</b>	<b>PLS 137/2015</b> - Terminativo -	<b>SEN. BLAIRO MAGGI</b>	<b>212</b>

<b>7</b>	<b>PLS 52/2015</b> - Terminativo -	<b>SEN. RAIMUNDO LIRA</b>	<b>221</b>
----------	---------------------------------------	---------------------------	------------

**COMISSÃO ESPECIAL DO DESENVOLVIMENTO NACIONAL - CEDN**

PRESIDENTE: Senador Otto Alencar

VICE-PRESIDENTE: Senador Romero Jucá

(17 titulares e 17 suplentes)

TITULARES	<b>Bloco de Apoio ao Governo(PDT, PT, PP)</b>		SUPLENTES
Gleisi Hoffmann(PT)(15)	PR (61) 3303-6271	1 Fátima Bezerra(PT)	RN (61) 3303-1777 / 1884 / 1778 / 1682
Lindbergh Farias(PT)	RJ (61) 3303-6427	2 Paulo Paim(PT)	RS (61) 3303-5227/5232
Acir Gurgacz(PDT)	RO (61) 3303-3131/3132	3 Cristovam Buarque(PDT)	DF (61) 3303-2281
Benedito de Lira(PP)(9)	AL (61) 3303-6148 / 6151	4 Gladson Cameli(PP)(9)	AC (61) 3303-1123/1223/1324/1347/4206/4207/4687/4688/1822
Paulo Rocha(PT)(12)	PA (61) 3303-3800	5 Angela Portela(PT)(12)	RR (61) 3303.6103 / 6104 / 6105
		<b>Bloco da Maioria(PMDB, PSD)</b>	
Eunício Oliveira(PMDB)	CE (61) 3303-6245	1 Valdir Raupp(PMDB)	RO (61) 3303-2252/2253
Simone Tebet(PMDB)	MS (61) 3303-1128/1421/3016/3153/4754/4842/4844/3614	2 Garibaldi Alves Filho(PMDB)	RN (61) 3303-2371 a 2377
Romero Jucá(PMDB)	RR (61) 3303-2112 / 3303-2115	3 Waldemir Moka(PMDB)	MS (61) 3303-6767 / 6768
Raimundo Lira(PMDB)	PB (61) 3303.6747	4 Sandra Braga(PMDB)(14)	AM (61) 3303-6230/6227
Otto Alencar(PSD)(13)	BA (61) 3303-1464 e 1467	5 Lúcia Vânia(PSB)(14)	GO (61) 3303-2035/2844
		<b>Bloco Parlamentar da Oposição(PSDB, DEM)</b>	
Antonio Anastasia(PSDB)	MG (61) 3303-5717	1 José Serra(PSDB)	SP (61) 3303-6651 e 6655
Paulo Bauer(PSDB)	SC (61) 3303-6529	2 VAGO	
Ronaldo Caiado(DEM)	GO (61) 3303-6439 e 6440	3 Wilder Morais(PP)	GO (61)3303 2092 a (61)3303 2099
		<b>Bloco Parlamentar Socialismo e Democracia(PCdoB, PPS, PSB, REDE)</b>	
Roberto Rocha(PSB)	MA (61) 3303-1437/1435/1501/1503/1506 a 1508	1 Randolfe Rodrigues(REDE)(10)	AP (61) 3303-6568
Fernando Bezerra Coelho(PSB)(10)	PE (61) 3303-2182	2 Antonio Carlos Valadares(PSB)(11)	SE (61) 3303-2201 a 2206
		<b>Bloco Parlamentar União e Força(PTB, PSC, PR, PRB)</b>	
Douglas Cintra(PTB)	PE (61) 3303-6130/6124	1 Marcelo Crivella(PR) (16)	RJ (61) 3303-5225/5730
Blairo Maggi(PR)	MT (61) 3303-6167	2 Walter Pinheiro(PT)(17)	BA (61) 33036788/6790

- (1) Em 26.08.2015, os Senadores Humberto Costa, Lindbergh Farias e Acir Gurgacz foram designados membros titulares; e os Senadores Fátima Bezerra, Paulo Paim e Cristovam Buarque, como membros suplentes, pelo Bloco de Apoio ao Governo, para compor a Comissão (Of. 105/2015-GLDBAG).
- (2) Em 26.08.2015, os Senadores Eunício Oliveira, Simone Tebet, Romero Jucá e Raimundo Lira foram designados membros titulares; e os Senadores Valdir Raupp, Garibaldi Alves Filho e Waldemir Moka, como membros suplentes, pelo Bloco da Maioria, para compor a Comissão (Of. 224/2015-GLPMDB).
- (3) Em 26.08.2015, os Senadores Antonio Anastasia e Paulo Bauer foram designados membros titulares; e o Senador José Serra, membro suplente, pelo Bloco Parlamentar da Oposição, para compor a Comissão (Ofs. 159 e 162/2015-GLPSDB).
- (4) Em 26.08.2015, o Senador Ronaldo Caiado foi designado membro titular e o Senador Wilder Morais, membro suplente, pelo Bloco Parlamentar da Oposição, para compor a Comissão (indicações feitas pela liderança em Plenário).
- (5) Em 26.08.2015, o Senador Roberto Rocha foi designado membro titular e o Senador Fernando Bezerra Coelho, membro suplente, pelo Bloco Parlamentar Socialismo e Democracia, para compor a Comissão (indicações feitas pela liderança em Plenário).
- (6) Em 26.08.2015, os Senadores Douglas Cintra e Blairo Maggi foram designados membros titulares pelo Bloco Parlamentar União e Força, para compor a Comissão (Of. 63/2015-BLUFOR).
- (7) Em 27.08.2015, foi aprovado o Requerimento nº 982, de 2015, que amplia o número de vagas da comissão de 14 para 17.
- (8) Em 1º.09.2015, a Comissão reunida elegeu os Senadores Otto Alencar, Romero Jucá e Blairo Maggi, respectivamente, Presidente, Vice Presidente e Relator deste Colegiado (Mem. 1/2015-CDNE).
- (9) Em 01.09.2015, o Senador Benedito de Lira foi indicado membro titular, e o Senador Gladson Cameli, membro suplente, pelo Bloco de Apoio ao Governo, para compor a comissão (Of. 106/2015-GLDBAG).
- (10) Em 01.09.2015, o Senador Fernando Bezerra Coelho passa a compor a Comissão como membro titular, e o Senador Randolfe Rodrigues como membro suplente, em sua substituição (Memo. 82/2015-BLSDM).
- (11) Em 01.09.2015, o Senador Antonio Carlos Valadares é designado membro suplente pelo Bloco Socialismo e Democracia, para compor a Comissão (Memo. 82/2015-BLSDM).
- (12) Em 01.09.2015, o Senador Paulo Rocha é designado membro titular e a Senadora Angela Portela membro suplente, para compor a Comissão, pelo Bloco de Apoio ao Governo (Ofício nº 109/2015-GLDBAG).
- (13) Em 01.09.2015, o Senador Otto Alencar é designado membro titular pelo Bloco da Maioria, para compor a Comissão (Ofício nº 234/2015-GLPMDB).
- (14) Em 03.09.2015, as Senadoras Sandra Braga e Lúcia Vânia foram designadas membros suplentes pelo Bloco da Maioria, para compor a comissão (Of. 238/2015-GLPMDB).
- (15) Em 29.09.2015, a Senadora Gleisi Hoffman é designada membro titular pelo Bloco de Apoio ao Governo, em substituição ao senador Humberto Costa, que deixa de compor a Comissão (Of. 122/2015-GLDBAG).
- (16) Em 30.09.2015, o Senador Marcelo Crivella foi designado membro suplente pelo Bloco Parlamentar União e Força (Of. 69/2015-BLUFOR).
- (17) Em 06.10.2015, o Senador Walter Pinheiro foi designado membro suplente, para compor a Comissão, em vaga cedida pelo Bloco Parlamentar União e Força (Of. 71/2015-BLUFOR).

REUNIÕES ORDINÁRIAS:  
SECRETÁRIO(A): REINILSON PRADO DOS SANTOS  
TELEFONE-SECRETARIA: 61 33033492  
FAX:

TELEFONE - SALA DE REUNIÕES:  
E-MAIL: coceti@senado.leg.br



SENADO FEDERAL  
SECRETARIA-GERAL DA MESA

**1ª SESSÃO LEGISLATIVA ORDINÁRIA DA  
55ª LEGISLATURA**

**Em 7 de outubro de 2015  
(quarta-feira)  
às 14h30**

**PAUTA**  
6ª Reunião, Ordinária

**COMISSÃO ESPECIAL DO DESENVOLVIMENTO NACIONAL -  
CEDN**

	Deliberativa
<b>Local</b>	Anexo II, Ala Senador Alexandre Costa, Plenário nº 19

# PAUTA

## ITEM 1

### PROJETO DE LEI DO SENADO Nº 25, de 2014 - Complementar

- Não Terminativo -

*Acrescenta parágrafos ao art. 3º da Lei Complementar nº 79, 7 de janeiro de 1994, que “cria o Fundo Penitenciário Nacional - FUNPEN e dá outras providências”.*

**Autoria:** Senadora Ana Amélia

**Relatoria:** Senador Blairo Maggi

**Relatório:** Pela aprovação

**Textos da pauta:**

[Relatório \(CEDN\)](#)

[Avulso da matéria](#)

## ITEM 2

### PROJETO DE LEI DO SENADO Nº 147, de 2015

- Terminativo -

*Altera a Lei nº 8.080, de 19 de setembro de 1990, que dispõe sobre as condições para a promoção, proteção e recuperação da saúde, a organização e o funcionamento dos serviços correspondentes e dá outras providências, para determinar que o produto da arrecadação dos impostos federais do art. 153, incisos I, II e IV, da Constituição Federal incidentes sobre medicamentos e derivados do tabaco bem como o produto da arrecadação do imposto federal do art. 153, inciso III, da Constituição Federal incidente sobre os lucros apurados das empresas produtoras desses bens sejam vinculados ao Fundo Nacional de Saúde.*

**Autoria:** Senador Otto Alencar

**Relatoria:** Senador Waldemir Moka

**Relatório:** Pela aprovação

**Observações:**

*Vista concedida na 5ª reunião (30/09/2015)*

**Textos da pauta:**

[Relatório \(CEDN\)](#)

[Avulso da matéria](#)

## ITEM 3

### PROJETO DE LEI DO SENADO Nº 341, de 2013

- Terminativo -

*Altera a Lei nº 11.959, de 29 de junho de 2009, para incentivar o uso integrado dos recursos naturais na atividade de aquicultura conjugada à agricultura.*

**Autoria:** Senador Benedito de Lira

**Relatoria:** Senadora Lúcia Vânia

**Relatório:** Pela aprovação com emendas

**Observações:**

*Retirado de pauta na 5ª reunião (30/09/2015)*

**Textos da pauta:**

[Avulso da matéria](#)  
[Relatório \(CEDN\)](#)

**ITEM 4****PROJETO DE LEI DO SENADO Nº 336, de 2013****- Terminativo -**

*Autoriza a criação do Fundo de Aval para Investimentos em Inovação de Micro, Pequenas e Médias Empresas (InovaMPES), e dá outras providências.*

**Autoria:** Senador Vital do Rêgo

**Relatoria:** Senador Paulo Bauer

**Relatório:** Pela aprovação

**Observações:**

*Adiado por falta de quórum na 5ª reunião (30/09/2015)*

**Textos da pauta:**

[Relatório \(CEDN\)](#)  
[Avulso da matéria](#)

**ITEM 5****PROJETO DE LEI DO SENADO Nº 203, de 2014****- Terminativo -**

*Altera o art. 21, da Lei 8.987/95, para estabelecer normas gerais para permitir a participação de interessados na apresentação de propostas, estudos ou levantamentos, por pessoas físicas ou jurídicas da iniciativa privada, que possam servir para a modelagem de projetos de concessão comum, concessão administrativa ou concessão patrocinada, através da Manifestação de Interesse da Iniciativa Privada - MIP.*

**Autoria:** Senador Clésio Andrade

**Relatoria:** Senador Wilder Moraes

**Relatório:** Pela aprovação com emendas

**Observações:**

*Adiado por falta de quórum na 5ª reunião (30/09/2015)*

**Textos da pauta:**

[Relatório \(CEDN\)](#)  
[Avulso da matéria](#)

**ITEM 6****PROJETO DE LEI DO SENADO Nº 137, de 2015****- Terminativo -**

*Dispõe sobre a prestação de auxílio financeiro pela União aos Estados, ao Distrito Federal e aos Municípios, relativo ao exercício de 2014, com o objetivo de fomentar as exportações do País.*

**Autoria:** Senadora Lúcia Vânia

**Relatoria:** Senador Blairo Maggi

**Relatório:** Pela prejudicialidade (votação simbólica)

**Observações:**

*De acordo com a Instrução Normativa nº 05/2015, a deliberação de relatório que conclui pela prejudicialidade de proposição em apreciação terminativa por comissão, por constituir-se questão preliminar ao mérito, será tomada, preferencialmente, pelo processo simbólico.*

**Textos da pauta:**[Relatório \(CEDN\)](#)[Avulso da matéria](#)**ITEM 7****PROJETO DE LEI DO SENADO Nº 52, de 2015****- Terminativo -**

*Altera a Lei nº 8.212, de 24 de julho de 1991, que dispõe sobre a organização da Seguridade Social, institui Plano de Custeio, e dá outras providências, e a Lei nº 9.503, de 23 de setembro de 1997, que institui o Código de Trânsito Brasileiro, para alterar o percentual de transferência dos recursos do DPVAT destinado ao Sistema Único de Saúde (SUS).*

**Autoria:** Senador Otto Alencar

**Relatoria:** Senador Raimundo Lira

**Relatório:** Pela aprovação.

**Textos da pauta:**[Relatório \(CEDN\)](#)[Texto inicial](#)

1

## PARECER Nº , DE 2015

Da COMISSÃO ESPECIAL DO DESENVOLVIMENTO NACIONAL, sobre o Projeto de Lei do Senado nº 25, de 2014 – Complementar, da Senadora Ana Amélia, que *acrescenta parágrafos ao art. 3º da Lei Complementar nº 79, 7 de janeiro de 1994, que ‘cria o Fundo Penitenciário Nacional - FUNPEN e dá outras providências’.*

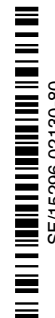

RELATOR: Senador **BLAIRO MAGGI**

### I – RELATÓRIO

É submetido ao exame desta Comissão o Projeto de Lei do Senado (PLS) nº 25, de 2014 – Complementar, com a ementa em epígrafe.

A proposição data de 6 de fevereiro de 2014 e foi distribuída para as Comissões de Constituição, Justiça e Cidadania (CCJ) e de Assuntos Econômicos (CAE). Em 25 de setembro último, entretanto, a presente matéria foi encaminhada para esta Comissão Especial do Desenvolvimento Nacional (CEDN), a qual caberá *propor soluções que promovam o desenvolvimento nacional*, conforme o disposto no Requerimento nº 935, de 2015. O requerimento estabeleceu, ainda, que *as proposições legislativas que tratem da promoção do desenvolvimento nacional sejam encaminhadas à Comissão Especial destinada a tratar do tema, sempre que possível apensadas, para sistematização e parecer*. Já no dia 30 fui designado relator no âmbito da CEDN.

O projeto é composto por dois artigos. O primeiro introduz as seguintes determinações no art. 3º da Lei Complementar nº 79, de 2014:

- a) estabelece que os créditos orçamentários programados no FUNPEN não serão alvos da limitação de empenho prevista no art. 9º da Lei Complementar nº 101, de 2000 (Lei de Responsabilidade Fiscal – LRF);

- b) veta a imposição de quaisquer limites à execução da programação financeira relativa às fontes vinculadas no FUNPEN, exceto quando houver frustração na arrecadação das receitas correspondentes;
- c) veta a programação orçamentária dos créditos de fontes vinculadas do FUNPEN em reservas de contingência de natureza primária ou financeira.

O segundo contém a cláusula de vigência, com a norma resultante entrando em vigor na data da sua publicação.

Destaque-se, na Justificação do projeto, a seguinte argumentação:

O presente Projeto de Lei Complementar visa atuar no componente federal, vedando o contingenciamento de créditos orçamentários e garantindo a execução financeira das transferências. Além disso, veda a programação dos créditos orçamentários do FUNPEN em reservas, com o intuito de asseverar a destinação dos recursos do Fundo para o fim que lhe é imputado na Lei. Entendemos que, mudando esses aspectos que influenciam as transferências de recursos aos entes federativos, estaremos contribuindo para o aprimoramento de nosso sistema prisional e possibilitando meios para que se garanta a segurança da população, ao mesmo tempo em que se possibilite a reinserção social daqueles que um dia cometeram um erro.

Não foram apresentadas emendas no prazo regimental.

## II – ANÁLISE

Cabe a esta Comissão, nos termos do art. 97 do Regimento Interno do Senado Federal, estudar e emitir parecer sobre os assuntos submetidos ao seu exame.

A matéria tratada no PLS nº 25, de 2014 – Complementar, está inserida na competência da União para elaborar e executar, entre outras prioridades, planos nacionais de desenvolvimento social, conforme o art. 21, inciso IX, da Constituição Federal. Portanto, a presente proposta encontra amparo formal no nosso ordenamento constitucional.

Assinale-se, além do mais, que não há empecilho de ordem constitucional acerca da iniciativa da presente proposição por membro do Senado Federal. Também não há óbice quanto à atribuição do Congresso Nacional para dispor sobre matéria de competência da União, nos termos do art. 48 da Carta Magna. O projeto também atende aos requisitos de



regimentalidade e de técnica legislativa, em especial, da Lei Complementar nº 95, de 1998, que dispõe sobre a elaboração e redação das normas jurídicas.

Em relação ao mérito, trata-se de inegável contribuição para a melhoria das condições dos estabelecimentos prisionais, o que poderá contribuir para a redução da reincidência na prática de crime e, por extensão, para o aprimoramento da segurança pública, dever basilar do Estado brasileiro, com atestado pelo *caput* do art. 5º da Constituição Federal.

Convém notar que esta Comissão deliberou recentemente sobre outro projeto com importantes modificações na gestão do Funpen. Trata-se do PLS nº 68, de 2014 – Complementar, que prevê a transferência direta de recursos financeiros para os fundos dos estados e do Distrito Federal. A relatoria dessa matéria no âmbito da CEDN coube a mim. Em 23 de setembro último, esta Comissão endossou a recomendação contida no meu relatório e aprovou parecer favorável. Se transformada em norma legal, 60% da dotação do Funpen será destinada aos fundos penitenciários dos entes subnacionais.

Embora os PLS nºs 25 e 68, ambos de 2014, alterem o mesmo diploma legal, os dois são plenamente compatíveis. O segundo destina, de maneira obrigatória, parcela da dotação do Funpen aos fundos mantidos pelos estados. O primeiro, a seu tempo, torna obrigatória a execução de 100% da programação desse mesmo fundo. Assim, estende-se ao todo o que valeria para tão somente uma parcela, em um reforço mútuo que será benéfico para as políticas federal e estaduais de segurança.

### III – VOTO

Em face do exposto, voto pela aprovação do Projeto de Lei do Senado nº 25, de 2014 – Complementar.

Sala de Reuniões,

, Presidente

, Relator





**SENADO FEDERAL**  
**PROJETO DE LEI DO SENADO**  
**Nº 25, DE 2014**  
**(Complementar)**

*Acrescenta parágrafos ao art. 3º da Lei Complementar nº 79, 7 de janeiro de 1994, que “cria o Fundo Penitenciário Nacional – FUNPEN e dá outras providências”.*

O CONGRESSO NACIONAL decreta:

**Art. 1º** O art. 3º da Lei Complementar nº 79, de 7 de janeiro de 1994, passa a vigorar acrescido dos seguintes parágrafos 5º, 6º e 7º:

**“Art. 3º** .....

§ 5º Os créditos orçamentários programados no FUNPEN não serão alvos da limitação de empenho prevista no art. 9º da Lei Complementar nº 101, de 4 de maio de 2000.

§ 6º É vedada a imposição de quaisquer limites à execução da programação financeira relativa às fontes vinculadas do FUNPEN, exceto quando houver frustração na arrecadação das receitas correspondentes.

§ 7º É vedada a programação orçamentária dos créditos de fontes vinculadas do FUNPEN em reservas de contingência de natureza primária ou financeira.”

**Art. 2º** Esta Lei Complementar entra em vigor na data de sua publicação.

## JUSTIFICATIVA

As últimas notícias veiculadas pela imprensa reforçam o que todos os brasileiros já sabiam. Em nosso sistema prisional, são protagonizadas cenas de barbáries inconcebíveis, que afrontam a dignidade da pessoa e nos maculam como um País que não respeita os direitos humanos. Dados do Sistema Nacional de Informação Penitenciária (InfoPen), publicados na página do Ministério da Justiça<sup>1</sup>, indicam que o Brasil tem uma população carcerária de aproximadamente meio milhão de presidiários e apresenta um déficit no sistema prisional de 194.650 vagas.

A gestão do sistema penitenciário envolve altos custos, assim, as Unidades da Federação têm dificuldades para arcar integralmente com a manutenção e aprimoramento dos sistemas prisionais. A Lei Complementar nº 79/1994 criou o Fundo Penitenciário Nacional – FUNPEN com a finalidade de proporcionar recursos e meios para financiar e apoiar as atividades e programas do sistema penitenciário brasileiro. Os recursos consignados ao Fundo são aplicados em construção, reforma, ampliação de estabelecimentos penais; formação, aperfeiçoamento e especialização do serviço penitenciário; aquisição de material permanente, equipamentos e veículos especializados imprescindíveis ao funcionamento dos estabelecimentos penais; formação educacional e cultural do preso e do internado; programas de assistência jurídica aos presos e internados carentes; e demais ações que visam o aprimoramento do sistema penitenciário em âmbito nacional.

No entanto, passados vinte anos da publicação da Lei que instituiu o FUNPEN, constata-se que ainda existem obstáculos à operacionalização dos repasses de recursos da União aos Estados para custear o sistema prisional. Um diagnóstico do sistema penitenciário nacional<sup>2</sup>, publicado pelo Departamento Penitenciário nacional – DEPEN, evidencia que essas barreiras têm componentes estadual e federal.

No que se refere ao componente estadual, a primeira dificuldade que se apresenta é a situação de inadimplência dos estados com o Governo Federal. Os recursos do FUNPEN são repassados aos estados por meio de convênios. No entanto, as normas em vigor vedam a celebração de convênios com entes federativos inadimplentes, o que inviabiliza as transferências do FUNPEN aos estados que se encontram nessa situação. Outra dificuldade revela-se na apresentação, pelos estados, de projetos para celebração dos convênios. Como as transferências oriundas de convênios são voluntárias, há necessidade da manifestação inicial do estado para receber os recursos. A ausência de projetos propostos, aliada à falta de rigor técnico na elaboração de projetos inviabiliza a celebração do convênio. Para resolver esse problema, o FUNPEN vem

---

<sup>1</sup> <http://www.justica.gov.br/portal/ministerio-da-justica.htm>, em “Sua Segurança”/“Departamento Penitenciário Nacional”/“Execução Penal”/“Sistema Prisional”.

<sup>2</sup> FUNPEN em números, Ministério da Justiça, 2012.

3

trabalhando na criação de processos e procedimentos a fim de facilitar a elaboração de projetos por parte dos estados.

O componente federal traduz-se na disponibilidade orçamentária e financeira para o atendimento dos pleitos apresentados pelas unidades federativas. O FUNPEN é alvo do contingenciamento do orçamento federal, o que prejudica a execução das transferências. Ademais, a execução financeira é garantida, atualmente, por uma liminar da justiça, o que a torna precária.

O presente Projeto de Lei Complementar visa atuar no componente federal, vedando o contingenciamento de créditos orçamentários e garantindo a execução financeira das transferências. Além disso, veda a programação dos créditos orçamentários do FUNPEN em reservas, com o intuito de asseverar a destinação dos recursos do Fundo para o fim a que lhe é imputado na Lei. Entendemos que, mudando esses aspectos que influenciam as transferências de recursos aos entes federativos, estaremos contribuindo para o aprimoramento de nosso sistema prisional e possibilitando meios para que se garanta a segurança da população, ao mesmo tempo em que se possibilite a reinserção social daqueles que um dia cometeram um erro.

Sala das Sessões,

Senadora **ANA AMÉLIA**  
(PP/RS)

4  
*LEGISLAÇÃO CITADA*

**LEI COMPLEMENTAR Nº 79, DE 07 DE JANEIRO DE 1994**

Regulamento

Cria o Fundo Penitenciário Nacional - FUNPEN, e dá outras providências.

(Vide Decreto nº 1.796, de 1996)

**O PRESIDENTE DA REPÚBLICA** Faço saber que o Congresso Nacional decreta e eu sanciono a seguinte Lei:

.....

Art. 3º Os recursos do FUNPEN serão aplicados em:

- I - construção, reforma, ampliação e aprimoramento de estabelecimentos penais;
- II - manutenção dos serviços penitenciários;
- III - formação, aperfeiçoamento e especialização do serviço penitenciário;
- IV - aquisição de material permanente, equipamentos e veículos especializados, imprescindíveis ao funcionamento dos estabelecimentos penais;
- V - implantação de medidas pedagógicas relacionadas ao trabalho profissionalizante do preso e do internado;
- VI - formação educacional e cultural do preso e do internado;
- VII - elaboração e execução de projetos voltados à reinserção social de presos, internados e egressos;
- VIII - programas de assistência jurídica aos presos e internados carentes;
- IX - programa de assistência às vítimas de crime;
- X - programa de assistência aos dependentes de presos e internados;
- XI - participação de representantes oficiais em eventos científicos sobre matéria penal, penitenciária ou criminológica, realizados no Brasil ou no exterior;

5

XII - publicações e programas de pesquisa científica na área penal, penitenciária ou criminológica;

XIII - custos de sua própria gestão, excetuando-se despesas de pessoal relativas a servidores públicos já remunerados pelos cofres públicos.

XIV - manutenção de casas de abrigo destinadas a acolher vítimas de violência doméstica. (Incluído pela Lei Complementar nº 119, de 2005)

§ 1º Os recursos do FUNPEN poderão ser repassados mediante convênio, acordos ou ajustes, que se enquadrem nos objetivos fixados neste artigo.

§ 2º Serão obrigatoriamente repassados aos estados de origem, na proporção de cinquenta por cento, os recursos previstos no inciso VII do art. 2º desta Lei Complementar.

§ 3º Os saldos verificados no final de cada exercício serão obrigatoriamente transferidos para crédito do FUNPEN no exercício seguinte.

§ 4º Os entes federados integrantes do Sistema Nacional de Informações de Segurança Pública, Prisionais e sobre Drogas - SINESP que deixarem de fornecer ou atualizar seus dados no Sistema não poderão receber recursos do Funpen. (Incluído pela Lei nº 12.681, de 2012)

.....

#### **LEI COMPLEMENTAR Nº 101, DE 4 DE MAIO DE 2000.**

Mensagem de veto

Estabelece normas de finanças públicas voltadas para a responsabilidade na gestão fiscal e dá outras providências.

Regulamento

**O PRESIDENTE DA REPÚBLICA** Faço saber que o Congresso Nacional decreta e eu sanciono a seguinte Lei Complementar:

.....

Art. 9º Se verificado, ao final de um bimestre, que a realização da receita poderá não comportar o cumprimento das metas de resultado primário ou nominal estabelecidas no Anexo de Metas Fiscais, os Poderes e o Ministério Público promoverão, por ato próprio e nos montantes necessários, nos trinta dias subseqüentes, limitação de empenho e movimentação financeira, segundo os critérios fixados pela lei de diretrizes orçamentárias.

6

§ 1º No caso de restabelecimento da receita prevista, ainda que parcial, a recomposição das dotações cujos empenhos foram limitados dar-se-á de forma proporcional às reduções efetivadas.

§ 2º Não serão objeto de limitação as despesas que constituam obrigações constitucionais e legais do ente, inclusive aquelas destinadas ao pagamento do serviço da dívida, e as ressalvadas pela lei de diretrizes orçamentárias.

§ 3º No caso de os Poderes Legislativo e Judiciário e o Ministério Público não promoverem a limitação no prazo estabelecido no *caput*, é o Poder Executivo autorizado a limitar os valores financeiros segundo os critérios fixados pela lei de diretrizes orçamentárias. (Vide ADIN 2.238-5)

§ 4º Até o final dos meses de maio, setembro e fevereiro, o Poder Executivo demonstrará e avaliará o cumprimento das metas fiscais de cada quadrimestre, em audiência pública na comissão referida no § 1º do art. 166 da Constituição ou equivalente nas Casas Legislativas estaduais e municipais.

§ 5º No prazo de noventa dias após o encerramento de cada semestre, o Banco Central do Brasil apresentará, em reunião conjunta das comissões temáticas pertinentes do Congresso Nacional, avaliação do cumprimento dos objetivos e metas das políticas monetária, creditícia e cambial, evidenciando o impacto e o custo fiscal de suas operações e os resultados demonstrados nos balanços.

.....

*(Às Comissões de Constituição, Justiça e Cidadania; e de Assuntos Econômicos)*

Publicado no **DSF**, 7/2/2014.

2

**PARECER Nº           , DE 2015**

Da COMISSÃO ESPECIAL DO DESENVOLVIMENTO NACIONAL, sobre o Projeto de Lei do Senado (PLS) nº 147, de 2015, do Senador Otto Alencar, que *altera a Lei nº 8.080, de 19 de setembro de 1990, que dispõe sobre as condições para a promoção, proteção e recuperação da saúde, a organização e o funcionamento dos serviços correspondentes e dá outras providências, para determinar que o produto da arrecadação dos impostos federais do art. 153, incisos I, II e IV, da Constituição Federal incidentes sobre medicamentos e derivados do tabaco bem como o produto da arrecadação do imposto federal do art. 153, inciso III, da Constituição Federal incidente sobre os lucros apurados das empresas produtoras desses bens sejam vinculados ao Fundo Nacional de Saúde.*

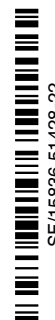

Relator: Senador **WALDEMIR MOKA**

**I – RELATÓRIO**

Submete-se ao exame da Comissão Especial do Desenvolvimento Nacional (CEDN), criada pelo Requerimento nº 935, de 2015, o Projeto de Lei do Senado (PLS) nº 147, de 2015, de autoria do Senador Otto Alencar.

O PLS nº 147, de 2015, altera a Lei nº 8.080, de 19 de setembro de 1990, para determinar que sejam vinculados ao Fundo Nacional de Saúde o produto da arrecadação do imposto de importação de produtos estrangeiros (II), do imposto de exportação, para o exterior, de produtos nacionais ou nacionalizados (IE) e do imposto sobre produtos industrializados (IPI) incidentes sobre medicamentos e derivados do tabaco

bem como o produto da arrecadação do imposto sobre a renda e proventos de qualquer natureza (IR) incidente sobre os lucros apurados das empresas produtores desses bens.

A proposição legislativa possui dois artigos. O art. 1º acresce os §§ 5º e 6º ao art. 33 da Lei nº 8.080, de 1990, para prever a vinculação ao Fundo Nacional de Saúde do produto da arrecadação dos tributos já mencionados. Já o art. 2º trata da cláusula de vigência da Lei, que entra em vigor na data de sua publicação, com a produção de efeitos financeiros a partir de 1º de janeiro do exercício financeiro seguinte ao de sua publicação.

Inicialmente, o PLS nº 147, de 2015, iria tramitar apenas na Comissão de Assuntos Sociais (CAS), em que não houve apresentação de emendas no prazo regimental, e na Comissão de Assuntos Econômicos (CAE), sendo que a decisão terminativa da matéria caberia a essa última comissão. Por força da solicitação da Secretaria-Geral da Mesa, constante do Ofício nº 1192/2015, da Presidência do Senado Federal, o parecer da CEDN será proferido em substituição aos pareceres da CAS e da CAE.

Na justificção da matéria, o autor argumenta que, em 2012, a carga tributária do Brasil foi superior à média da América Latina em 7,5% do PIB, porém os gastos governamentais com a função saúde foram inferiores à média da América Latina em 1,3% do PIB. Além disso, a participação da saúde no âmbito do total das despesas pagas da seguridade social caiu de 17% em 2001 para 14,4% em 2014.

O autor acrescenta, ainda, que é justo destinar a arrecadação dos impostos federais incidentes sobre o lucro das empresas produtoras de derivados do tabaco e medicamentos e sobre a comercialização ou industrialização desses bens ao Fundo Nacional de Saúde (FNS), visto que os medicamentos destinam-se ao tratamento de doenças e os produtos do fumo criam elevados encargos ao orçamento da Saúde.

## II – ANÁLISE

A matéria objeto do PLS nº 147, de 2015, está incluída nas competências da União, conforme disposto nos incisos I e XII do art. 24 da Constituição Federal (CF). Além do mais, o Congresso Nacional é constitucionalmente autorizado a dispor sobre todas as matérias de competência da União, especialmente sobre o sistema tributário, nos termos do inciso I do art. 48. Tampouco existe vício de iniciativa parlamentar, pois

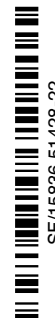

o art. 61 da CF não confere ao Presidente da República a iniciativa privativa de dispor sobre tributação e defesa e proteção da saúde.

Tendo-se em vista a substituição da análise da matéria na CAS e CAE pela presente análise na CEDN, é imprescindível a análise da matéria sob a ótica das comissões substituídas. A matéria ao tratar da proteção e defesa da saúde está sujeita à opinião da CAS, conforme a determinação do inciso II do art. 100 do Regimento Interno do Senado Federal (RISF).

Do mesmo modo, ao tratar da vinculação de receita de imposto a fundo, tema de finanças públicas, a matéria é passível de análise pela CAE, que pode, inclusive, proceder à análise dos aspectos econômicos e financeiros do PLS nº 147, de 2015, nos termos dos incisos I e IV do art. 99 do RISF.

A matéria é meritória, pois busca criar fontes de recursos financeiros perenes à cobertura dos gastos com a saúde, a exemplo dos gastos previdenciários que contam com a maior parte da arrecadação das contribuições sociais incidentes sobre a folha de salários e demais rendimentos pagos ou creditados às pessoas físicas que prestam serviços ao empregador, empresa ou entidade a ela equiparada.

A simples eliminação dos impostos federais incidentes sobre os medicamentos não se traduz em redução significativa de preços ao consumidor devido ao poder de mercado dos fabricantes que detêm as patentes desses bens, de modo que os ganhos financeiros decorrentes das isenções tributárias se convertem em aumento de lucro dos monopolistas.

Ademais, o maior provedor de medicamentos às famílias de menor renda é o Sistema Único de Saúde (SUS). Somente no âmbito da União, em 2014, houve a destinação de R\$ 12,9 bilhões para a compra direta de medicamentos, sendo que aproximadamente um terço desse valor foi usado na compra de medicamentos de alto custo, voltados ao tratamento de cânceres e doenças raras.

A conta seria ainda maior se houvesse a contabilização dos medicamentos comprados diretamente pelos hospitais cujos reembolsos ocorrem posteriormente. De qualquer modo, as despesas com as compras diretas de medicamentos pelo Ministério da Saúde cresceram, em termos nominais, 53% entre 2011 e 2014. Esse percentual é superior à inflação do

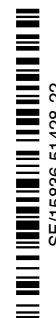

SF/15836.51428-22

período medida pelo Índice de Preços ao Consumidor Amplo, que esteve em torno de 27%.

Segundo estudo da Aliança de Controle do Tabagismo, apenas os custos totais das internações no SUS, relacionadas às doenças dos aparelhos circulatório e respiratório bem como aos diversos tipos de cânceres, causados pelo tabagismo, atingiram a cifra de R\$ 1,5 bilhão em 2013. Infelizmente, houve 10% de óbitos em relação aos quase 634 mil pacientes acima de 35 anos internados nesse ano.

Adicionalmente, o consumo dos derivados do tabaco ocasiona a geração de outras despesas à saúde, decorrentes do atendimento ambulatorial e domiciliar, das consultas e diagnósticos realizados e dos medicamentos necessários à recuperação dos pacientes. Essas despesas correspondem a maior parte dos encargos financeiros impostos ao SUS pelo tratamento de doenças originadas do tabaco.

Mas os impactos adversos do consumo de cigarros, charutos e demais produtos do tabaco não se restringem apenas à área da saúde. Os períodos de afastamento para a recuperação das condições normais de saúde e as mortes de pessoas em idade produtiva trazem como consequência a geração de custos adicionais à previdência social através do pagamento de auxílio-doença ou aposentadoria por invalidez ao paciente e de pensão por morte aos seus dependentes. Como outra face da moeda, a receita previdenciária sofre queda temporária ou permanente devido à inatividade do trabalhador.

Também é importante dizer que o afastamento ou a morte de pessoas em idade produtiva acarreta queda da produtividade da economia à medida que indivíduos já capacitados em suas funções trabalham abaixo do seu potencial físico e intelectual ou simplesmente deixam de executar suas tarefas.

Em suma, nada mais justo que o montante arrecadado com os impostos incidentes sobre os produtos relacionados positiva ou negativamente à área da saúde destine-se, exclusivamente, a financiar ações que contribuam para a melhoria da qualidade dos serviços de saúde prestados à população assim como elevem a produtividade sistêmica da economia nacional, o que, certamente, refletir-se-á em maior crescimento econômico futuro.



SF/15836.51428-22

### III – VOTO

Diante do exposto, somos favoráveis à aprovação do Projeto de Lei do Senado nº 147, de 2015.

Sala da Comissão,

, Presidente

, Relator





# SENADO FEDERAL

## PROJETO DE LEI DO SENADO

### Nº 147, DE 2015

Altera a Lei nº 8.080, de 19 de setembro de 1990, *que dispõe sobre as condições para a promoção, proteção e recuperação da saúde, a organização e o funcionamento dos serviços correspondentes e dá outras providências*, para determinar que o produto da arrecadação dos impostos federais do art. 153, incisos I, II e IV, da Constituição Federal incidentes sobre medicamentos e derivados do tabaco bem como o produto da arrecadação do imposto federal do art. 153, inciso III, da Constituição Federal incidente sobre os lucros apurados das empresas produtoras desses bens sejam vinculados ao Fundo Nacional de Saúde.

O SENADO FEDERAL decreta:

**Art. 1º** O art. 33 da Lei nº 8.080, de 19 de setembro de 1990, passa a vigorar com os seguintes acréscimos:

“**Art. 33.** .....

.....

§ 5º O produto da arrecadação dos impostos federais do art. 153, incisos I, II e IV, da Constituição Federal incidentes sobre medicamentos e derivados do tabaco será vinculado ao Fundo Nacional de Saúde para cobertura de ações e serviços públicos de saúde de que trata o art. 167, inciso IV, da Constituição Federal.

§ 6º O produto da arrecadação do imposto federal do art. 153, inciso III, da Constituição Federal incidente sobre os lucros apurados das empresas produtoras de medicamentos e derivados do tabaco será

2

vinculado ao Fundo Nacional de Saúde para cobertura de ações e serviços públicos de saúde de que trata o art. 167, inciso IV, da Constituição Federal.” (NR)

**Art. 2º** Esta Lei entra em vigor na data de sua publicação, produzindo efeitos financeiros a partir de 1º de janeiro do exercício seguinte ao de sua publicação.

## JUSTIFICAÇÃO

A situação de precariedade da saúde pública no Brasil é de conhecimento de todos. Equipamentos quebrados, corredores lotados, filas de meses para atendimento de consultas agendadas, horas de espera intermináveis para emergências, profissionais mal remunerados, hospitais sucateados são cenas, infelizmente, comuns.

Dados do Sistema Siga Brasil informam que a participação da Saúde no orçamento da Seguridade Social tem decrescido sistematicamente. Em 2001, os gastos com a função Saúde correspondiam a 17% do total das despesas pagas, incluindo restos a pagar, no âmbito da Seguridade Social. Esse mesmo percentual, em 2014, era de 14,4%.

Não se discute o mérito das despesas sociais executadas com as funções Assistência Social e Previdência Social. Apenas não é admissível que a União incremente as outras despesas da Seguridade Social à custa da queda relativa dos gastos com saúde. Nesse sentido, a Saúde tem se tornado uma espécie de variável de ajuste do gasto social.

A comparação internacional dos gastos com saúde em 2012 informa que, enquanto o Brasil gastou 4,3% do PIB, a União Europeia efetuou dispêndios de 7,9% do mesmo indicador. No Brasil, 10,5% dos gastos governamentais referem-se à função Saúde; enquanto na América Latina esse percentual é de 11,8% e na União Europeia, 16%.

A diferença de carga tributária em 2012 entre o Brasil (38,1% do PIB) e a média da América Latina (30,6% do PIB) indica que o Brasil deveria executar mais gastos com saúde. Em um cenário em que o crescimento da força de trabalho já não é tão acentuado como no passado, a Saúde é um instrumento efetivo de aumento da produtividade dos trabalhadores, que é condição fundamental para o crescimento do país.

3

Como os medicamentos são destinados, principalmente, ao tratamento de doenças, é plausível que a arrecadação de impostos federais com esses produtos seja destinada exclusivamente à Saúde para custear, por exemplo, programas públicos de distribuição de remédios. Por sua vez, os produtos derivados do tabaco têm ligação negativa com a Saúde. De acordo com estudo da Aliança de Controle do Tabagismo, o tratamento de pacientes com doenças relacionadas ao tabaco consumiu R\$ 21 bilhões do orçamento da Saúde em 2011, ao passo que a arrecadação do IPI-Fumo representou apenas R\$ 3,7 bilhões nesse mesmo ano.

Por tudo que foi levantado, apresentamos este Projeto de Lei, que busca destinar os valores arrecadados com os impostos sobre importação, exportação e produtos industrializados incidentes sobre medicamentos e cigarros, além de destinar o produto da arrecadação do imposto de renda sobre os lucros apurados das empresas produtoras desses bens à área da Saúde. O intuito é único: mais recursos, mais serviços de qualidade, mais saúde para o trabalhador brasileiro, mais crescimento econômico em um completo círculo virtuoso.

Conto com o apoio dos Nobres Pares do Congresso Nacional para aprovarmos esta proposição, de enorme relevância para a Saúde e o futuro do País.

Sala das Sessões,

**Senador Otto Alencar**

*LEGISLAÇÃO CITADA***LEI Nº 8.080, DE 19 DE SETEMBRO DE 1990.**Mensagem de veto

Dispõe sobre as condições para a promoção, proteção e recuperação da saúde, a organização e o funcionamento dos serviços correspondentes e dá outras providências.

Regulamento

**O PRESIDENTE DA REPÚBLICA**, faço saber que o **Congresso Nacional** decreta e eu sanciono a seguinte lei:

## DISPOSIÇÃO PRELIMINAR

Art. 1º Esta lei regula, em todo o território nacional, as ações e serviços de saúde, executados isolada ou conjuntamente, em caráter permanente ou eventual, por pessoas naturais ou jurídicas de direito Público ou privado.

## CAPÍTULO II

## Da Gestão Financeira

Art. 33. Os recursos financeiros do Sistema Único de Saúde (SUS) serão depositados em conta especial, em cada esfera de sua atuação, e movimentados sob fiscalização dos respectivos Conselhos de Saúde.

§ 1º Na esfera federal, os recursos financeiros, originários do Orçamento da Seguridade Social, de outros Orçamentos da União, além de outras fontes, serão administrados pelo Ministério da Saúde, através do Fundo Nacional de Saúde.

§ 2º (Vetado).

§ 3º (Vetado).

§ 4º O Ministério da Saúde acompanhará, através de seu sistema de auditoria, a conformidade à programação aprovada da aplicação dos recursos repassados a Estados e Municípios. Constatada a malversação, desvio ou não aplicação dos recursos, caberá ao Ministério da Saúde aplicar as medidas previstas em lei.

Art. 34. As autoridades responsáveis pela distribuição da receita efetivamente arrecadada transferirão automaticamente ao Fundo Nacional de Saúde (FNS), observado o critério do parágrafo único deste artigo, os recursos financeiros correspondentes às

## 5

dotações consignadas no Orçamento da Seguridade Social, a projetos e atividades a serem executados no âmbito do Sistema Único de Saúde (SUS).

Parágrafo único. Na distribuição dos recursos financeiros da Seguridade Social será observada a mesma proporção da despesa prevista de cada área, no Orçamento da Seguridade Social.

Art. 35. Para o estabelecimento de valores a serem transferidos a Estados, Distrito Federal e Municípios, será utilizada a combinação dos seguintes critérios, segundo análise técnica de programas e projetos:

- I - perfil demográfico da região;
- II - perfil epidemiológico da população a ser coberta;
- III - características quantitativas e qualitativas da rede de saúde na área;
- IV - desempenho técnico, econômico e financeiro no período anterior;
- V - níveis de participação do setor saúde nos orçamentos estaduais e municipais;
- VI - previsão do plano quinquenal de investimentos da rede;
- VII - ressarcimento do atendimento a serviços prestados para outras esferas de governo.

~~§ 1º Metade dos recursos destinados a Estados e Municípios será distribuída segundo o quociente de sua divisão pelo número de habitantes, independentemente de qualquer procedimento prévio. (Revogado pela Lei Complementar nº 141, de 2012) (Vide Lei nº 8.142, de 1990)~~

§ 2º Nos casos de Estados e Municípios sujeitos a notório processo de migração, os critérios demográficos mencionados nesta lei serão ponderados por outros indicadores de crescimento populacional, em especial o número de eleitores registrados.

§ 3º (Vetado).

§ 4º (Vetado).

§ 5º (Vetado).

6

§ 6º O disposto no parágrafo anterior não prejudica a atuação dos órgãos de controle interno e externo e nem a aplicação de penalidades previstas em lei, em caso de irregularidades verificadas na gestão dos recursos transferidos.

## **CONSTITUIÇÃO DA REPÚBLICA FEDERATIVA DO BRASIL DE 1988**

Emendas Constitucionais

Emendas Constitucionais de Revisão

Ato das Disposições Constitucionais Transitórias

Atos decorrentes do disposto no § 3º do art. 5º

### **ÍNDICE TEMÁTICO**

#### **PREÂMBULO**

Nós, representantes do povo brasileiro, reunidos em Assembléia Nacional Constituinte para instituir um Estado Democrático, destinado a assegurar o exercício dos direitos sociais e individuais, a liberdade, a segurança, o bem-estar, o desenvolvimento, a igualdade e a justiça como valores supremos de uma sociedade fraterna, pluralista e sem preconceitos, fundada na harmonia social e comprometida, na ordem interna e internacional, com a solução pacífica das controvérsias, promulgamos, sob a proteção de Deus, a seguinte

CONSTITUIÇÃO DA REPÚBLICA FEDERATIVA DO BRASIL.

Seção III

#### **DOS IMPOSTOS DA UNIÃO**

Art. 153. Compete à União instituir impostos sobre:

I - importação de produtos estrangeiros;

II - exportação, para o exterior, de produtos nacionais ou nacionalizados;

III - renda e proventos de qualquer natureza;

IV - produtos industrializados;

V - operações de crédito, câmbio e seguro, ou relativas a títulos ou valores mobiliários;

VI - propriedade territorial rural;

7

VII - grandes fortunas, nos termos de lei complementar.

§ 1º - É facultado ao Poder Executivo, atendidas as condições e os limites estabelecidos em lei, alterar as alíquotas dos impostos enumerados nos incisos I, II, IV e V.

§ 2º - O imposto previsto no inciso III:

I - será informado pelos critérios da generalidade, da universalidade e da progressividade, na forma da lei;

§ 3º - O imposto previsto no inciso IV:

I - será seletivo, em função da essencialidade do produto;

II - será não-cumulativo, compensando-se o que for devido em cada operação com o montante cobrado nas anteriores;

III - não incidirá sobre produtos industrializados destinados ao exterior.

IV - terá reduzido seu impacto sobre a aquisição de bens de capital pelo contribuinte do imposto, na forma da lei. (Incluído pela Emenda Constitucional nº 42, de 19.12.2003)

§ 4º O imposto previsto no inciso VI do *caput*: (Redação dada pela Emenda Constitucional nº 42, de 19.12.2003)

I - será progressivo e terá suas alíquotas fixadas de forma a desestimular a manutenção de propriedades improdutivas; (Incluído pela Emenda Constitucional nº 42, de 19.12.2003)

II - não incidirá sobre pequenas glebas rurais, definidas em lei, quando as explore o proprietário que não possua outro imóvel; (Incluído pela Emenda Constitucional nº 42, de 19.12.2003)

III - será fiscalizado e cobrado pelos Municípios que assim optarem, na forma da lei, desde que não implique redução do imposto ou qualquer outra forma de renúncia fiscal. (Incluído pela Emenda Constitucional nº 42, de 19.12.2003) (Regulamento)

§ 5º - O ouro, quando definido em lei como ativo financeiro ou instrumento cambial, sujeita-se exclusivamente à incidência do imposto de que trata o inciso V do "caput" deste artigo, devido na operação de origem; a alíquota mínima será de um por cento, assegurada a transferência do montante da arrecadação nos seguintes termos: (Vide Emenda Constitucional nº 3, de 1993)

8

I - trinta por cento para o Estado, o Distrito Federal ou o Território, conforme a origem;

II - setenta por cento para o Município de origem.

Art. 154. A União poderá instituir:

I - mediante lei complementar, impostos não previstos no artigo anterior, desde que sejam não-cumulativos e não tenham fato gerador ou base de cálculo próprios dos discriminados nesta Constituição;

II - na iminência ou no caso de guerra externa, impostos extraordinários, compreendidos ou não em sua competência tributária, os quais serão suprimidos, gradativamente, cessadas as causas de sua criação.

#### Seção V DOS IMPOSTOS DOS MUNICÍPIOS

Art. 156. Compete aos Municípios instituir impostos sobre:

I - propriedade predial e territorial urbana;

II - transmissão "inter vivos", a qualquer título, por ato oneroso, de bens imóveis, por natureza ou acessão física, e de direitos reais sobre imóveis, exceto os de garantia, bem como cessão de direitos a sua aquisição;

III - serviços de qualquer natureza, não compreendidos no art. 155, II, definidos em lei complementar. (Redação dada pela Emenda Constitucional nº 3, de 1993)

IV - (Revogado pela Emenda Constitucional nº 3, de 1993)

§ 1º Sem prejuízo da progressividade no tempo a que se refere o art. 182, § 4º, inciso II, o imposto previsto no inciso I poderá: (Redação dada pela Emenda Constitucional nº 29, de 2000)

I – ser progressivo em razão do valor do imóvel; e (Incluído pela Emenda Constitucional nº 29, de 2000)

II – ter alíquotas diferentes de acordo com a localização e o uso do imóvel. (Incluído pela Emenda Constitucional nº 29, de 2000)

§ 2º - O imposto previsto no inciso II:

9

I - não incide sobre a transmissão de bens ou direitos incorporados ao patrimônio de pessoa jurídica em realização de capital, nem sobre a transmissão de bens ou direitos decorrente de fusão, incorporação, cisão ou extinção de pessoa jurídica, salvo se, nesses casos, a atividade preponderante do adquirente for a compra e venda desses bens ou direitos, locação de bens imóveis ou arrendamento mercantil;

II - compete ao Município da situação do bem.

§ 3º Em relação ao imposto previsto no inciso III do *caput* deste artigo, cabe à lei complementar: (Redação dada pela Emenda Constitucional nº 37, de 2002)

I - fixar as suas alíquotas máximas e mínimas; (Redação dada pela Emenda Constitucional nº 37, de 2002)

II - excluir da sua incidência exportações de serviços para o exterior. (Incluído pela Emenda Constitucional nº 3, de 1993)

III – regular a forma e as condições como isenções, incentivos e benefícios fiscais serão concedidos e revogados. (Incluído pela Emenda Constitucional nº 3, de 1993)

§ 4º - (Revogado pela Emenda Constitucional nº 3, de 1993)

## Seção II DOS ORÇAMENTOS

Art. 165. Leis de iniciativa do Poder Executivo estabelecerão:

I - o plano plurianual;

II - as diretrizes orçamentárias;

III - os orçamentos anuais.

§ 1º - A lei que instituir o plano plurianual estabelecerá, de forma regionalizada, as diretrizes, objetivos e metas da administração pública federal para as despesas de capital e outras delas decorrentes e para as relativas aos programas de duração continuada.

§ 2º - A lei de diretrizes orçamentárias compreenderá as metas e prioridades da administração pública federal, incluindo as despesas de capital para o exercício financeiro subsequente, orientará a elaboração da lei orçamentária anual, disporá sobre as alterações na legislação tributária e estabelecerá a política de aplicação das agências financeiras oficiais de fomento.

10

§ 3º - O Poder Executivo publicará, até trinta dias após o encerramento de cada bimestre, relatório resumido da execução orçamentária.

§ 4º - Os planos e programas nacionais, regionais e setoriais previstos nesta Constituição serão elaborados em consonância com o plano plurianual e apreciados pelo Congresso Nacional.

§ 5º - A lei orçamentária anual compreenderá:

I - o orçamento fiscal referente aos Poderes da União, seus fundos, órgãos e entidades da administração direta e indireta, inclusive fundações instituídas e mantidas pelo Poder Público;

II - o orçamento de investimento das empresas em que a União, direta ou indiretamente, detenha a maioria do capital social com direito a voto;

III - o orçamento da seguridade social, abrangendo todas as entidades e órgãos a ela vinculados, da administração direta ou indireta, bem como os fundos e fundações instituídos e mantidos pelo Poder Público.

§ 6º - O projeto de lei orçamentária será acompanhado de demonstrativo regionalizado do efeito, sobre as receitas e despesas, decorrente de isenções, anistias, remissões, subsídios e benefícios de natureza financeira, tributária e creditícia.

§ 7º - Os orçamentos previstos no § 5º, I e II, deste artigo, compatibilizados com o plano plurianual, terão entre suas funções a de reduzir desigualdades inter-regionais, segundo critério populacional.

§ 8º - A lei orçamentária anual não conterá dispositivo estranho à previsão da receita e à fixação da despesa, não se incluindo na proibição a autorização para abertura de créditos suplementares e contratação de operações de crédito, ainda que por antecipação de receita, nos termos da lei.

§ 9º - Cabe à lei complementar:

I - dispor sobre o exercício financeiro, a vigência, os prazos, a elaboração e a organização do plano plurianual, da lei de diretrizes orçamentárias e da lei orçamentária anual;

II - estabelecer normas de gestão financeira e patrimonial da administração direta e indireta bem como condições para a instituição e funcionamento de fundos.

## 11

III - dispor sobre critérios para a execução equitativa, além de procedimentos que serão adotados quando houver impedimentos legais e técnicos, cumprimento de restos a pagar e limitação das programações de caráter obrigatório, para a realização do disposto no § 11 do art. 166. (Incluído pela Emenda Constitucional nº 86, de 2015)

Art. 166. Os projetos de lei relativos ao plano plurianual, às diretrizes orçamentárias, ao orçamento anual e aos créditos adicionais serão apreciados pelas duas Casas do Congresso Nacional, na forma do regimento comum.

§ 1º - Caberá a uma Comissão mista permanente de Senadores e Deputados:

I - examinar e emitir parecer sobre os projetos referidos neste artigo e sobre as contas apresentadas anualmente pelo Presidente da República;

II - examinar e emitir parecer sobre os planos e programas nacionais, regionais e setoriais previstos nesta Constituição e exercer o acompanhamento e a fiscalização orçamentária, sem prejuízo da atuação das demais comissões do Congresso Nacional e de suas Casas, criadas de acordo com o art. 58.

§ 2º - As emendas serão apresentadas na Comissão mista, que sobre elas emitirá parecer, e apreciadas, na forma regimental, pelo Plenário das duas Casas do Congresso Nacional.

§ 3º - As emendas ao projeto de lei do orçamento anual ou aos projetos que o modifiquem somente podem ser aprovadas caso:

I - sejam compatíveis com o plano plurianual e com a lei de diretrizes orçamentárias;

II - indiquem os recursos necessários, admitidos apenas os provenientes de anulação de despesa, excluídas as que incidam sobre:

a) dotações para pessoal e seus encargos;

b) serviço da dívida;

c) transferências tributárias constitucionais para Estados, Municípios e Distrito Federal; ou

III - sejam relacionadas:

a) com a correção de erros ou omissões; ou

b) com os dispositivos do texto do projeto de lei.

## 12

§ 4º - As emendas ao projeto de lei de diretrizes orçamentárias não poderão ser aprovadas quando incompatíveis com o plano plurianual.

§ 5º - O Presidente da República poderá enviar mensagem ao Congresso Nacional para propor modificação nos projetos a que se refere este artigo enquanto não iniciada a votação, na Comissão mista, da parte cuja alteração é proposta.

§ 6º - Os projetos de lei do plano plurianual, das diretrizes orçamentárias e do orçamento anual serão enviados pelo Presidente da República ao Congresso Nacional, nos termos da lei complementar a que se refere o art. 165, § 9º.

§ 7º - Aplicam-se aos projetos mencionados neste artigo, no que não contrariar o disposto nesta seção, as demais normas relativas ao processo legislativo.

§ 8º - Os recursos que, em decorrência de veto, emenda ou rejeição do projeto de lei orçamentária anual, ficarem sem despesas correspondentes poderão ser utilizados, conforme o caso, mediante créditos especiais ou suplementares, com prévia e específica autorização legislativa.

§ 9º As emendas individuais ao projeto de lei orçamentária serão aprovadas no limite de 1,2% (um inteiro e dois décimos por cento) da receita corrente líquida prevista no projeto encaminhado pelo Poder Executivo, sendo que a metade deste percentual será destinada a ações e serviços públicos de saúde. (Incluído pela Emenda Constitucional nº 86, de 2015)

§ 10. A execução do montante destinado a ações e serviços públicos de saúde previsto no § 9º, inclusive custeio, será computada para fins do cumprimento do inciso I do § 2º do art. 198, vedada a destinação para pagamento de pessoal ou encargos sociais. (Incluído pela Emenda Constitucional nº 86, de 2015)

§ 11. É obrigatória a execução orçamentária e financeira das programações a que se refere o § 9º deste artigo, em montante correspondente a 1,2% (um inteiro e dois décimos por cento) da receita corrente líquida realizada no exercício anterior, conforme os critérios para a execução equitativa da programação definidos na lei complementar prevista no § 9º do art. 165. (Incluído pela Emenda Constitucional nº 86, de 2015)

§ 12. As programações orçamentárias previstas no § 9º deste artigo não serão de execução obrigatória nos casos dos impedimentos de ordem técnica. (Incluído pela Emenda Constitucional nº 86, de 2015)

§ 13. Quando a transferência obrigatória da União, para a execução da programação prevista no §11 deste artigo, for destinada a Estados, ao Distrito Federal e a Municípios, independerá da adimplência do ente federativo destinatário e não integrará a base de cálculo da receita corrente líquida para fins de aplicação dos limites de despesa de

pessoal de que trata o **caput** do art. 169. (Incluído pela Emenda Constitucional nº 86, de 2015)

§ 14. No caso de impedimento de ordem técnica, no empenho de despesa que integre a programação, na forma do § 11 deste artigo, serão adotadas as seguintes medidas: (Incluído pela Emenda Constitucional nº 86, de 2015)

I - até 120 (cento e vinte) dias após a publicação da lei orçamentária, o Poder Executivo, o Poder Legislativo, o Poder Judiciário, o Ministério Público e a Defensoria Pública enviarão ao Poder Legislativo as justificativas do impedimento; (Incluído pela Emenda Constitucional nº 86, de 2015)

II - até 30 (trinta) dias após o término do prazo previsto no inciso I, o Poder Legislativo indicará ao Poder Executivo o remanejamento da programação cujo impedimento seja insuperável; (Incluído pela Emenda Constitucional nº 86, de 2015)

III - até 30 de setembro ou até 30 (trinta) dias após o prazo previsto no inciso II, o Poder Executivo encaminhará projeto de lei sobre o remanejamento da programação cujo impedimento seja insuperável; (Incluído pela Emenda Constitucional nº 86, de 2015)

IV - se, até 20 de novembro ou até 30 (trinta) dias após o término do prazo previsto no inciso III, o Congresso Nacional não deliberar sobre o projeto, o remanejamento será implementado por ato do Poder Executivo, nos termos previstos na lei orçamentária. (Incluído pela Emenda Constitucional nº 86, de 2015)

§ 15. Após o prazo previsto no inciso IV do § 14, as programações orçamentárias previstas no § 11 não serão de execução obrigatória nos casos dos impedimentos justificados na notificação prevista no inciso I do § 14. (Incluído pela Emenda Constitucional nº 86, de 2015)

§ 16. Os restos a pagar poderão ser considerados para fins de cumprimento da execução financeira prevista no § 11 deste artigo, até o limite de 0,6% (seis décimos por cento) da receita corrente líquida realizada no exercício anterior. (Incluído pela Emenda Constitucional nº 86, de 2015)

§ 17. Se for verificado que a reestimativa da receita e da despesa poderá resultar no não cumprimento da meta de resultado fiscal estabelecida na lei de diretrizes orçamentárias, o montante previsto no § 11 deste artigo poderá ser reduzido em até a mesma proporção da limitação incidente sobre o conjunto das despesas discricionárias. (Incluído pela Emenda Constitucional nº 86, de 2015)

§ 18. Considera-se equitativa a execução das programações de caráter obrigatório que atenda de forma igualitária e impessoal às emendas apresentadas, independentemente da autoria. (Incluído pela Emenda Constitucional nº 86, de 2015)

Art. 167. São vedados:

14

I - o início de programas ou projetos não incluídos na lei orçamentária anual;

II - a realização de despesas ou a assunção de obrigações diretas que excedam os créditos orçamentários ou adicionais;

III - a realização de operações de créditos que excedam o montante das despesas de capital, ressalvadas as autorizadas mediante créditos suplementares ou especiais com finalidade precisa, aprovados pelo Poder Legislativo por maioria absoluta;

IV - a vinculação de receita de impostos a órgão, fundo ou despesa, ressalvadas a repartição do produto da arrecadação dos impostos a que se referem os arts. 158 e 159, a destinação de recursos para as ações e serviços públicos de saúde, para manutenção e desenvolvimento do ensino e para realização de atividades da administração tributária, como determinado, respectivamente, pelos arts. 198, § 2º, 212 e 37, XXII, e a prestação de garantias às operações de crédito por antecipação de receita, previstas no art. 165, § 8º, bem como o disposto no § 4º deste artigo; (Redação dada pela Emenda Constitucional nº 42, de 19.12.2003)

V - a abertura de crédito suplementar ou especial sem prévia autorização legislativa e sem indicação dos recursos correspondentes;

VI - a transposição, o remanejamento ou a transferência de recursos de uma categoria de programação para outra ou de um órgão para outro, sem prévia autorização legislativa;

VII - a concessão ou utilização de créditos ilimitados;

VIII - a utilização, sem autorização legislativa específica, de recursos dos orçamentos fiscal e da seguridade social para suprir necessidade ou cobrir déficit de empresas, fundações e fundos, inclusive dos mencionados no art. 165, § 5º;

IX - a instituição de fundos de qualquer natureza, sem prévia autorização legislativa.

X - a transferência voluntária de recursos e a concessão de empréstimos, inclusive por antecipação de receita, pelos Governos Federal e Estaduais e suas instituições financeiras, para pagamento de despesas com pessoal ativo, inativo e pensionista, dos Estados, do Distrito Federal e dos Municípios. (Incluído pela Emenda Constitucional nº 19, de 1998)

XI - a utilização dos recursos provenientes das contribuições sociais de que trata o art. 195, I, a, e II, para a realização de despesas distintas do pagamento de benefícios do regime geral de previdência social de que trata o art. 201. (Incluído pela Emenda Constitucional nº 20, de 1998)

15

§ 1º - Nenhum investimento cuja execução ultrapasse um exercício financeiro poderá ser iniciado sem prévia inclusão no plano plurianual, ou sem lei que autorize a inclusão, sob pena de crime de responsabilidade.

§ 2º - Os créditos especiais e extraordinários terão vigência no exercício financeiro em que forem autorizados, salvo se o ato de autorização for promulgado nos últimos quatro meses daquele exercício, caso em que, reabertos nos limites de seus saldos, serão incorporados ao orçamento do exercício financeiro subsequente.

§ 3º - A abertura de crédito extraordinário somente será admitida para atender a despesas imprevisíveis e urgentes, como as decorrentes de guerra, comoção interna ou calamidade pública, observado o disposto no art. 62.

§ 4.º É permitida a vinculação de receitas próprias geradas pelos impostos a que se referem os arts. 155 e 156, e dos recursos de que tratam os arts. 157, 158 e 159, I, a e b, e II, para a prestação de garantia ou contragarantia à União e para pagamento de débitos para com esta. (Incluído pela Emenda Constitucional nº 3, de 1993)

§ 5º A transposição, o remanejamento ou a transferência de recursos de uma categoria de programação para outra poderão ser admitidos, no âmbito das atividades de ciência, tecnologia e inovação, com o objetivo de viabilizar os resultados de projetos restritos a essas funções, mediante ato do Poder Executivo, sem necessidade da prévia autorização legislativa prevista no inciso VI deste artigo. (Incluído pela Emenda Constitucional nº 85, de 2015)

*(Às Comissões de Assuntos Sociais; e de Assuntos Econômicos, cabendo à última decisão terminativa)*

Publicado no **DSF**, de 25/3/2015

---

Secretaria de Editoração e Publicações – Brasília-DF  
**OS: 10904/2015**

3



## SENADO FEDERAL PROJETO DE LEI DO SENADO Nº 341, DE 2013

Altera a Lei nº 11.959, de 29 de junho de 2009, para incentivar o uso integrado dos recursos naturais na atividade de aquicultura conjugada à agricultura.

O CONGRESSO NACIONAL decreta:

**Art. 1º** Esta Lei incentiva o uso integrado dos recursos naturais na atividade de aquicultura conjugada à agricultura.

**Art. 2º** A Lei nº 11.959, de 29 de junho de 2009, passa a vigorar acrescida dos seguintes artigos:

**“Art. 23-A.** Para os fins desta Lei, entende-se por aquicultura conjugada à agricultura a utilização integrada dos recursos naturais, solos e águas interiores, superficiais e subterrâneas, bem como da infraestrutura de capital, incluindo lagoas artificiais, açudes, barragens, poços artesianos, canais, tubulação e bombas, com o objetivo da produção de produtos aquícolas e agrícolas.

**Art. 23-B.** Os produtores rurais que desenvolvem aquicultura conjugada à agricultura gozam dos seguintes benefícios:

I - Dispensa do licenciamento ambiental a que se refere à Lei nº 6.938, de 31 de agosto de 1981, para empreendimentos que sejam considerados de pequeno porte, e cujo potencial de severidade da espécie seja considerado baixo, nos termos do regulamento;

II - Prioridade na concessão e renovação de outorga de direitos de uso de recursos hídricos nos Planos de Recursos Hídricos a que se refere à Lei nº 9.433, de 8 de janeiro de 1997;

III - senção da cobrança pelo uso de recursos hídricos a que se refere o art. 19 da Lei nº 9.433, de 8 de janeiro de 1997, para os produtores rurais que se enquadrarem nos termos do art. 3º da Lei nº 11.326, de 24 de julho de 2006;

IV - Incentivos fiscais, na forma da lei;

V - Fornecedor preferencial de produtos aquícolas e agrícolas ao Programa de Aquisição de Alimentos - PAA do Governo Federal, de que trata o artigo 19 da Lei nº 10.696, de 2 de julho de 2003, e nos termos do artigo 16 da Lei nº 12.512, de 14 de outubro de 2011;

VI - Fornecedor preferencial de gêneros alimentícios de que trata o art. 14 da Lei nº 11.947, de 16 de junho de 2009;

VII - Crédito rural diferenciado, na forma do regulamento.”

**Art. 3º** Esta Lei entra em vigor na data de sua publicação.

### JUSTIFICAÇÃO

Conforme dados da Embrapa Meio-Norte, “a agricultura, incluindo nesse contexto a aquíicultura e outras atividades agropecuárias, é a atividade que mais demanda água, atingindo percentuais de consumo de 87,6 % no Oriente, 84,1 % na África, 81,3 % na Ásia e Pacífico e 70,7 % na América Latina. Apenas na América do Norte e Europa, o consumo de água pela agricultura (38,7 % e 32,4 %, respectivamente) é suplantado pela indústria, que demanda volumes da ordem de 48,0 % e 52,4 % respectivamente. Diante dessa realidade, viabilizar a continuação da agricultura, e dentro dela a aquíicultura, exige a racionalização de recursos, surgindo daí a proposta de sistemas integrados de produção.”

A Lei Federal nº. 9.433, de 8 de janeiro de 1997, que instituiu a Política Nacional de Recursos Hídricos, apresenta como um dos seus fundamentos o uso múltiplo dos recursos hídricos, mediante uma gestão otimizada desses recursos.

A aquíicultura integrada à agricultura é um sistema de produção de peixes integrado ao de vegetais de forma que haja benefícios para ambas as atividades. Ainda segundo a Embrapa Meio-Norte, os

biosistemas integrados permitem o estabelecimento de ligações funcionais entre a agricultura, a aquicultura, a transformação de alimentos, a gestão de resíduos, a utilização da água e a geração de combustível. Eles também incentivam a dinâmica dos fluxos de materiais e energia por meio do tratamento dos resíduos e subprodutos de uma atividade para uso como insumo em outra. Dessa forma, alimentos para o consumo humano, fertilizantes, alimentos para animais e combustível podem ser produzidos com o mínimo de entrada de nutrientes, água e outros recursos.

Na integração agricultura-aquicultura, o principal benefício econômico é a produção e a comercialização de produtos aquícolas, com o uso racional dos recursos hídricos. Paralelamente, ocorre o aproveitamento de efluentes aquícolas, ricos em nutrientes, para a irrigação, promovendo redução dos custos operacionais na propriedade rural e a redução da poluição ambiental.

Neste Projeto propomos a inclusão de dois artigos no Capítulo V que trata da Aquicultura, na Lei nº 11.959, de 29 de junho de 2009, que instituiu a Política Nacional de Desenvolvimento Sustentável da Aquicultura e da Pesca, e regula as atividades pesqueiras.

O primeiro artigo 23-A define o que é a produção aquícola conjugada à agrícola. E o artigo 23-B promove vários benefícios aos produtores rurais que praticarem aquicultura conjugada à agricultura.

O inciso I dispensa da obrigatoriedade de licenciamento ambiental os empreendimentos que sejam considerados de pequeno porte, e cujo potencial de severidade da espécie seja considerado baixo, na forma do regulamento, uma vez que estamos falando de uso de água residuária da aquicultura na agricultura, e não de seu despejo em corpos d'água. Este porte e potencial de severidade estão descritos na Resolução nº 413, de 26 de junho de 2009, do Conselho Nacional do Meio Ambiente (CONAMA), que dispõe sobre o licenciamento ambiental da aquicultura, e dá outras providências. Portanto, já há potencial adequação ao regulamento vigente.

O inciso II dá prioridade aos produtores rurais que adotarem o sistema de aquicultura conjugada à agricultura, na concessão e renovação de outorga de direitos de uso de recursos hídricos nos Planos de Recursos

Hídricos a que se refere à Lei nº 9.433, de 1997, que instituiu a Política Nacional de Recursos Hídricos (PNRH), e criou o Sistema Nacional de Gerenciamento de Recursos Hídricos. E o inciso III isenta os agricultores familiares da possível cobrança pelo uso de recursos hídricos, prevista na Lei da PNRH.

O inciso IV prevê que incentivos fiscais deverão ser instituídos por Lei para incentivar a aquicultura conjugada à agricultura.

O inciso V dá ao agricultor familiar prioridade no fornecimento de produtos adquiridos pelo Programa de Aquisição de Alimentos, e o inciso VI prioriza a aquisição de tais agricultores familiares, de gêneros alimentícios de que trata o Programa Nacional de Alimentação Escolar (PNAE).

Por fim, o inciso VII prevê a instituição por resolução do Conselho Monetário Nacional (CMN), de linhas de crédito rural diferenciado (que podem conter limites de crédito maiores, juros mais baixos e prazos de pagamento mais longos, por exemplo) para os empreendimentos que conjuguem a aquicultura e agricultura.

Acreditamos que a instituição desses incentivos ajudarão a promover a disseminação da aquicultura conjugada à agricultura, cujas vantagens socioeconômicas e ambientais, sobretudo para os agricultores e aquicultores familiares, são inegáveis.

Pelas razões acima expostas, contamos com a colaboração das Senhoras Senadoras e dos Senhores Senadores na aprovação deste Projeto de Lei.

Sala das Sessões,



Senador BENEDITO DE LIRA

**LEI Nº 6.938, de 31 de agosto de 1981.**

*Dispõe sobre a Política Nacional do Meio Ambiente, seus fins e mecanismos de formulação e aplicação, e dá outras providências.*

#### **O PRESIDENTE DA REPÚBLICA**

Faço saber que o CONGRESSO NACIONAL decreta e eu sanciono a seguinte Lei:

**Art. 1º** - Esta Lei, com fundamento no art. 8º, item XVII, alíneas *c, h e i*, da Constituição Federal, estabelece a Política Nacional do Meio Ambiente, seus fins e mecanismos de formulação e aplicação, constitui o Sistema Nacional do Meio Ambiente, cria o Conselho Nacional do Meio Ambiente e institui o Cadastro Técnico Federal de Atividades e instrumentos de Defesa Ambiental.

#### **Da Política Nacional do Meio Ambiente**

**Art. 2º** - A Política Nacional do Meio Ambiente tem por objetivo a preservação, melhoria e recuperação da qualidade ambiental propícia à vida, visando assegurar, no País, condições ao desenvolvimento sócio-econômico, aos interesses da segurança nacional e à proteção da dignidade da vida humana, atendidos os seguintes princípios:

I - ação governamental na manutenção do equilíbrio ecológico, considerando o meio ambiente como um patrimônio público a ser necessariamente assegurado e protegido, tendo em vista o uso coletivo;

II - racionalização do uso do solo, do subsolo, da água e do ar;

III - planejamento e fiscalização do uso dos recursos ambientais;

IV - proteção dos ecossistemas, com a preservação de áreas representativas;

V - controle e zoneamento das atividades potencial ou efetivamente poluidoras;

VI - incentivos ao estudo e à pesquisa de tecnologias orientadas para o uso racional e a proteção dos recursos ambientais;

VII - acompanhamento do estado da qualidade ambiental;

VIII - recuperação de áreas degradadas;

IX - proteção de áreas ameaçadas de degradação;

X - educação ambiental a todos os níveis de ensino, inclusive a educação da comunidade, objetivando capacitá-la para participação ativa na defesa do meio ambiente.

**Art. 3º** - Para os fins previstos nesta Lei, entende-se por:

I - meio ambiente, o conjunto de condições, leis, influências e interações de ordem física, química e biológica, que permite, abriga e rege a vida em todas as suas formas;

II - degradação da qualidade ambiental, a alteração adversa das características do meio ambiente;

III - poluição, a degradação da qualidade ambiental resultante de atividades que direta ou indiretamente:

a) prejudiquem a saúde, a segurança e o bem-estar da população;

b) criem condições adversas às atividades sociais e econômicas;

c) afetem desfavoravelmente a biota;

d) afetem as condições estéticas ou sanitárias do meio ambiente;

e) lancem matérias ou energia em desacordo com os padrões ambientais estabelecidos;

IV - poluidor, a pessoa física ou jurídica, de direito público ou privado, responsável, direta ou indiretamente, por atividade causadora de degradação ambiental;

V - recursos ambientais, a atmosfera, as águas interiores, superficiais e subterrâneas, os estuários, o mar territorial, o solo, o subsolo e os elementos da biosfera.

#### **Dos objetivos da política nacional do meio ambiente**

**Art. 4º** - A Política Nacional do Meio Ambiente visará:

I - à compatibilização do desenvolvimento econômico-social com a preservação da qualidade do meio ambiente e do equilíbrio ecológico;

II - à definição de áreas prioritárias de ação governamental relativa à qualidade e ao equilíbrio ecológico, atendendo aos interesses da União, dos Estados, do Distrito Federal, dos Territórios e dos Municípios;

III - ao estabelecimento de critérios e padrões de qualidade ambiental e de normas relativas ao uso e manejo de recursos ambientais;

IV - ao desenvolvimento de pesquisas e de tecnologias nacionais orientadas para o uso racional de recursos ambientais;

V - à difusão de tecnologias de manejo do meio ambiente, à divulgação de dados e informações ambientais e à formação de uma consciência pública sobre a necessidade de preservação da qualidade ambiental e do equilíbrio ecológico;

VI - à preservação e restauração dos recursos ambientais com vistas à sua utilização racional e disponibilidade permanente, concorrendo para a manutenção do equilíbrio ecológico propício à vida;

VII - à imposição, ao poluidor e ao predador, da obrigação de recuperar e/ou indenizar os danos causados e, ao usuário, da contribuição pela utilização de recursos ambientais com fins econômicos.

**Art. 5º** - As diretrizes da Política Nacional do Meio Ambiente serão formuladas em normas e planos, destinados a orientar a ação dos Governos da União, dos Estados, do Distrito Federal, dos Territórios e dos Municípios no que se relaciona com a preservação da qualidade ambiental e manutenção do equilíbrio ecológico, observados os princípios estabelecidos no art. 2º desta Lei.

Parágrafo único - As atividades empresariais públicas ou privadas serão exercidas em consonância com as diretrizes da Política Nacional do Meio Ambiente.

### **Do Sistema Nacional do Meio Ambiente**

**Art. 6º** - Os órgãos e entidades da União, dos Estados, do Distrito Federal, dos Territórios e dos Municípios, bem como as fundações instituídas pelo Poder Público, responsáveis pela proteção e melhoria da qualidade ambiental, constituirão o Sistema Nacional do Meio Ambiente - SISNAMA, assim estruturado:

I - Órgão Superior: o Conselho Nacional do Meio Ambiente - CONAMA, com a função de assistir o Presidente da República na formulação de diretrizes da Política Nacional do Meio Ambiente;

II - Órgão Central: a Secretaria Especial do Meio Ambiente - SEMA, do Ministério do Interior, à qual cabe promover, disciplinar e avaliar a implantação da Política Nacional do Meio Ambiente;

III - Órgãos Setoriais: os órgãos ou entidades integrantes da Administração Pública Federal, direta ou indireta, bem como as fundações instituídas pelo Poder Público, cujas entidades estejam, total ou parcialmente, associadas às de preservação da qualidade ambiental ou de disciplinamento do uso de recursos ambientais;

IV - Órgãos Seccionais: os órgãos ou entidades estaduais responsáveis pela execução de programas e projetos e de controle e fiscalização das atividades suscetíveis de degradarem a qualidade ambiental;

V - Órgãos Locais: os órgãos ou entidades municipais responsáveis pelo controle e fiscalização dessas atividades, nas suas respectivas áreas de jurisdição.

§ 1º - Os Estados, na esfera de suas competências e nas áreas de sua jurisdição, elaborarão normas supletivas e complementares e padrões relacionados com o meio ambiente, observados os que forem estabelecidos pelo CONAMA.

§ 2º - Os Municípios, observadas as normas e os padrões federais e estaduais, também poderão elaborar as normas mencionadas no parágrafo anterior.

§ 3º - Os órgãos central, setoriais, seccionais e locais mencionados neste artigo deverão fornecer os resultados das análises efetuadas e sua fundamentação, quando solicitados por pessoa legitimamente interessada.

§ 4º - De acordo com a legislação em vigor, é o Poder Executivo autorizado a criar uma Fundação de apoio técnico e científico às atividades da SEMA.

#### **Do Conselho Nacional do Meio Ambiente**

**Art. 7º** - É criado o Conselho Nacional do Meio Ambiente - CONAMA, cuja composição, organização, competência e funcionamento serão estabelecidos, em regulamento, pelo Poder Executivo.

Parágrafo único - Integrarão, também, o CONAMA:

- a) representantes dos Governos dos Estados, indicados de acordo com o estabelecido em regulamento, podendo ser adotado um critério de delegação por regiões, com indicação alternativa do representante comum, garantida sempre a participação de um representante dos Estados em cujo território haja área crítica de poluição, assim considerada por decreto federal;
- b) Presidentes das Confederações Nacionais da Indústria, da Agricultura e do Comércio, bem como das Confederações Nacionais dos Trabalhadores na Indústria, na Agricultura e no Comércio;
- c) Presidentes da Associação Brasileira de Engenharia Sanitária e da Fundação Brasileira para a Conservação da Natureza;
- d) dois representantes de Associações legalmente constituídas para a defesa dos recursos naturais e de combate à poluição, a serem nomeados pelo Presidente da República.

**Art. 8º** Incluir-se-ão entre as competências do CONAMA:

- I - estabelecer, mediante proposta da SEMA, normas e critérios para o licenciamento de atividades efetiva ou potencialmente poluidoras, a ser concedido pelos Estados e supervisionado pela SEMA;
- II - determinar, quando julgar necessário, a realização de estudos das alternativas e das possíveis conseqüências ambientais de projetos públicos ou privados, requisitando aos órgãos federais, estaduais e municipais, bem como a entidades privadas, as informações indispensáveis ao exame da matéria;
- III - decidir, como última instância administrativa em grau de recurso, mediante depósito prévio, sobre as multas e outras penalidades impostas pela SEMA;
- IV - homologar acordos visando à transformação de penalidades pecuniárias na obrigação de executar medidas de interesse para a proteção ambiental; (VETADO);
- V - determinar, mediante representação da SEMA, a perda ou restrição de benefícios fiscais concedidos pelo Poder Público, em caráter geral ou condicional, e a perda ou suspensão de participação em linhas de financiamento em estabelecimentos oficiais de crédito;
- VI - estabelecer, privativamente, normas e padrões nacionais de controle da poluição por veículos automotores, aeronaves e embarcações, mediante audiência dos Ministérios competentes;

VII - estabelecer normas, critérios e padrões relativos ao controle e à manutenção da qualidade do meio ambiente com vistas ao uso racional dos recursos ambientais, principalmente os hídricos.

#### **Dos Instrumentos da Política Nacional do Meio Ambiente**

**Art. 9º** - São instrumentos da Política Nacional do Meio Ambiente:

I - o estabelecimento de padrões de qualidade ambiental;

II - o zoneamento ambiental;

III - a avaliação de impactos ambientais;

IV - o licenciamento e a revisão de atividades efetiva ou potencialmente poluidoras;

V - os incentivos à produção e instalação de equipamentos e a criação ou absorção de tecnologia, voltados para a melhoria da qualidade ambiental;

VI - a criação de reservas e estações ecológicas, áreas de proteção ambiental e as de relevante interesse ecológico, pelo Poder Público Federal, Estadual e Municipal;

VII - o sistema nacional de informações sobre o meio ambiente;

VIII - o Cadastro Técnico Federal de Atividades e Instrumentos de Defesa Ambiental;

IX - as penalidades disciplinares ou compensatórias ao não cumprimento das medidas necessárias à preservação ou correção da degradação ambiental.

**Art. 10** - A construção, instalação, ampliação e funcionamento de estabelecimentos e atividades utilizadoras de recursos ambientais, considerados efetiva ou potencialmente poluidores, bem como os capazes, sob qualquer forma, de causar degradação ambiental, dependerão de prévio licenciamento por órgão estadual competente, integrante do SISNAMA, sem prejuízo de outras licenças exigíveis.

§ 1º - Os pedidos de licenciamento, sua renovação e a respectiva concessão serão publicados no jornal oficial do Estado, bem como em um periódico regional ou local de grande circulação.

§ 2º - Nos casos e prazos previstos em resolução do CONAMA, o licenciamento de que trata este artigo dependerá de homologação da SEMA.

§ 3º - O órgão estadual do meio ambiente e a SEMA, esta em caráter supletivo, poderão, se necessário e sem prejuízo das penalidades pecuniárias cabíveis, determinar a redução das atividades geradoras de poluição, para manter as emissões gasosas, os efluentes líquidos e os resíduos sólidos dentro das condições e limites estipulados no licenciamento concedido.

§ 4º - Caberá exclusivamente ao Poder Executivo Federal, ouvidos os Governos Estadual e Municipal interessados, o licenciamento previsto no “*caput*” deste artigo, quando relativo a pólos petroquímicos e cloroquímicos, bem como a instalações nucleares e outras definidas em lei.

**Art. 11** - Compete à SEMA propor ao CONAMA normas e padrões para implantação, acompanhamento e fiscalização do licenciamento previsto no artigo anterior, além das que forem oriundas do próprio CONAMA.

§ 1º - A fiscalização e o controle da aplicação de critérios, normas e padrões de qualidade ambiental serão exercidos pela SEMA, em caráter supletivo da atuação do órgão estadual e municipal competentes.

§ 2º - Inclui-se na competência da fiscalização e controle a análise de projetos de entidades, públicas ou privadas, objetivando a preservação ou a recuperação de recursos ambientais, afetados por processos de exploração predatórios ou poluidores.

**Art. 12** - As entidades e órgãos de financiamento e incentivos governamentais condicionarão a aprovação de projetos habilitados a esses benefícios ao licenciamento, na forma desta Lei, e ao cumprimento das normas, dos critérios e dos padrões expedidos pelo CONAMA.

Parágrafo único - As entidades e órgãos referidos no “*caput*” deste artigo deverão fazer constar dos projetos a realização de obras e aquisição de equipamentos destinados ao controle de degradação ambiental e à melhoria da qualidade do meio ambiente.

**Art. 13** - O Poder Executivo incentivará as atividades voltadas ao meio ambiente, visando:

I - ao desenvolvimento, no País, de pesquisas e processos tecnológicos destinados a reduzir a degradação da qualidade ambiental;

II - à fabricação de equipamentos antipoluidores;

III - a outras iniciativas que propiciem a racionalização do uso de recursos ambientais.

Parágrafo único - Os órgãos, entidades, e programas do Poder Público, destinados ao incentivo das pesquisas científicas e tecnológicas, considerarão, entre as suas metas prioritárias, o apoio aos projetos que visem a adquirir e desenvolver conhecimentos básicos e aplicáveis na área ambiental e ecológica.

**Art. 14** - Sem prejuízo das penalidades definidas pela legislação federal, estadual e municipal, o não cumprimento das medidas necessárias à preservação ou correção dos inconvenientes e danos causados pela degradação da qualidade ambiental sujeitará os transgressores:

I - à multa simples ou diária, nos valores correspondentes, no mínimo, a 10 (dez) e, no máximo, a 1.000 (mil) Obrigações Reajustáveis do Tesouro Nacional - ORTNs, agravada em casos de reincidência específica, conforme dispuser o regulamento, vedada a sua cobrança pela União se já tiver sido aplicada pelo Estado, Distrito Federal, Territórios ou pelos Municípios.

II - à perda ou restrição de incentivos e benefícios fiscais concedidos pelo Poder Público;

III - à perda ou suspensão de participação em linhas de financiamento em estabelecimentos oficiais de crédito;

IV - à suspensão de sua atividade.

§ 1º - Sem obstar a aplicação das penalidades previstas neste artigo, é o poluidor obrigado, independentemente da existência de culpa, a indenizar ou reparar os danos causados ao meio ambiente e a terceiros, afetados por sua atividade. O Ministério Público da União e dos Estados terá legitimidade para propor ação de responsabilidade civil e criminal, por danos causados ao meio ambiente.

§ 2º - No caso de omissão da autoridade estadual ou municipal, caberá ao Secretário do Meio Ambiente a aplicação das penalidades pecuniárias previstas neste artigo.

§ 3º - Nos casos previstos nos incisos II e III deste artigo, o ato declaratório da perda, restrição ou suspensão será atribuição da autoridade administrativa ou financeira que concedeu os benefícios, incentivos ou financiamento, cumprindo resolução do CONAMA.

§ 4º - Nos casos de poluição provocada pelo derramamento ou lançamento de detritos ou óleo em águas brasileiras, por embarcações e terminais marítimos ou fluviais, prevalecer o disposto na Lei nº 5.357, de 17 de novembro de 1967.

**Art. 15** - É da competência exclusiva do Presidente da República, a suspensão prevista no inciso IV do artigo anterior por prazo superior a 30 (trinta) dias.

§ 1º - O Ministro de Estado do Interior, mediante proposta do Secretário do Meio Ambiente e/ou por provocação dos governos locais, poderá suspender as atividades referidas neste artigo por prazo não excedente a 30 (trinta) dias.

§ 2º - Da decisão proferida com base no parágrafo anterior caberá recurso, com efeito suspensivo, no prazo de 5 (cinco) dias, para o Presidente da República.

**Art. 16** - Os Governadores dos Estados, do Distrito Federal e dos Territórios poderão adotar medidas de emergência, visando a reduzir, nos limites necessários, ou paralisar, pelo prazo máximo de 15 (quinze) dias, as atividades poluidoras.

**Parágrafo único** - Da decisão proferida com base neste artigo, caberá recurso, sem efeito suspensivo, no prazo de 5 (cinco) dias, ao Ministro do Interior.

**Art. 17** - É instituído, sob a administração da SEMA, o Cadastro Técnico Federal de Atividades e Instrumentos de Defesa Ambiental, para registro obrigatório de pessoas físicas ou jurídicas que se dediquem à consultoria técnica sobre problemas ecológicos ou ambientais e à indústria ou comércio de equipamentos, aparelhos e instrumentos destinados ao controle de atividades efetiva ou potencialmente poluidoras.

**Art. 18** - São transformadas em reservas ou estações ecológicas, sob a responsabilidade da SEMA, as florestas e as demais formas de vegetação natural de preservação permanente, relacionadas no art. 2º da Lei nº 4.771, de 15 de setembro de 1965 - Código Florestal, e os pousos das aves de arribação protegidas por convênios, acordos ou tratados assinados pelo Brasil com outras nações.

**Parágrafo único** - As pessoas físicas ou jurídicas que, de qualquer modo, degradarem reservas ou estações ecológicas, bem como outras áreas declaradas como de relevante interesse ecológico, estão sujeitas às penalidades previstas no art. 14 desta Lei.

Art. 19 -(VETADO).

Art. 20 - Esta Lei entrará em vigor na data de sua publicação.

Art. 21 - Revogam-se as disposições em contrário.

Brasília, em 31 de agosto de 1981; 160º da Independência e 93º da República.

**JOÃO FIGUEIREDO**

Mário David Andreazza

**LEI Nº 9.433, DE 8 DE JANEIRO DE 1997**

*Institui a Política Nacional de Recursos Hídricos, cria o Sistema Nacional de Gerenciamento de Recursos Hídricos, regulamenta o inciso XIX do art. 21 da Constituição Federal, e altera o art. 1º da Lei nº 8.001, de 13 de março de 1990, que modificou a Lei nº 7.990, de 28 de dezembro de 1989.*

O PRESIDENTE DA REPÚBLICA, faço saber que o Congresso Nacional decreta e eu sanciono a seguinte Lei:

**TÍTULO I**

*DA POLÍTICA NACIONAL DE RECURSOS HÍDRICOS*

**CAPÍTULO I**

*DOS FUNDAMENTOS*

**Art. 1º** A Política Nacional de Recursos Hídricos baseia-se nos seguintes fundamentos:

I - a água é um bem de domínio público;

II - a água é um recurso natural limitado, dotado de valor econômico;

III - em situações de escassez, o uso prioritário dos recursos hídricos é o consumo humano e a dessedentação de animais;

IV - a gestão dos recursos hídricos deve sempre proporcionar o uso múltiplo das águas;

V - a bacia hidrográfica e a unidade territorial para implementação da Política Nacional de Recursos Hídricos e atuação do Sistema Nacional de Gerenciamento de Recursos Hídricos;

VI - a gestão dos recursos hídricos deve ser descentralizada e contar com a participação do Poder Público, dos usuários e das comunidades.

## **CAPÍTULO II**

### *DOS OBJETIVOS*

**Art. 2º** São objetivos da Política Nacional de Recursos Hídricos:

I - assegurar à atual e às futuras gerações a necessária disponibilidade de água, em padrões de qualidade adequados aos respectivos usos;

II - a utilização racional e integrada dos recursos hídricos, incluindo o transporte aquaviário, com vistas ao desenvolvimento sustentável;

III - a prevenção e a defesa contra eventos hidrológicos críticos de origem natural ou decorrentes do uso inadequado dos recursos naturais.

## **CAPÍTULO III**

### *DAS DIRETRIZES GERAIS DE AÇÃO*

**Art. 3º** Constituem diretrizes gerais de ação para implementação da Política Nacional de Recursos Hídricos:

I - a gestão sistemática dos recursos hídricos, sem dissociação dos aspectos de quantidade e qualidade;

II - a adequação da gestão de recursos hídricos às diversidades físicas, bióticas, demográficas, econômicas, sociais e culturais das diversas regiões do País;

III - a integração da gestão de recursos hídricos com a gestão ambiental;

IV - a articulação do planejamento de recursos hídricos com o dos setores usuários e com os planejamentos regional, estadual e nacional;

V - a articulação da gestão de recursos hídricos com a do uso do solo;

VI - a integração da gestão das bacias hidrográficas com a dos sistemas estuarinos e zonas costeiras.

**Art. 4º** A União articular-se-á com os Estados tendo em vista o gerenciamento dos recursos hídricos de interesse comum.

## **CAPÍTULO IV**

### *DOS INSTRUMENTOS*

**Art. 5º** São instrumentos da Política Nacional de Recursos Hídricos:

I - os Planos de Recursos Hídricos;

II - o enquadramento dos corpos de água em classes, segundo os usos preponderantes da água,

III - a outorga dos direitos de uso de recursos hídricos;

IV - a cobrança pelo uso de recursos hídricos;

V - a compensação a municípios;

VI - o Sistema de Informações sobre Recursos Hídricos.

## SEÇÃO I

### *DOS PLANOS DE RECURSOS HÍDRICOS*

**Art. 6º** Os Planos de Recursos Hídricos são planos diretores que visam a fundamentar e orientar a implementação da Política Nacional de Recursos Hídricos e o gerenciamento dos recursos hídricos.

**Art. 7º** Os Planos de Recursos Hídricos são planos de longo prazo, com horizonte de planejamento compatível com o período de implantação de seus programas e projetos e terão o seguinte conteúdo mínimo:

I - diagnóstico da situação atual dos recursos hídricos;

II - análise de alternativas de crescimento demográfico, de evolução de atividades produtivas e de modificações dos padrões de ocupação do solo;

III - balanço entre disponibilidades e demandas futuras dos recursos hídricos, em quantidade e qualidade, com identificação de conflitos potenciais;

IV - metas de racionalização de uso, aumento da quantidade e melhoria da qualidade dos recursos hídricos disponíveis;

V - medidas a serem tomadas, programas a serem desenvolvidos e projetos a serem implantados, para o atendimento das metas previstas;

VI - (VETADO)

VII - (VETADO)

VIII - prioridades para outorga de direitos de uso de recursos hídricos;

IX - diretrizes e critérios para a cobrança pelo uso dos recursos hídricos;

X - propostas para a criação de áreas sujeitas a restrição de uso, com vistas à proteção dos recursos hídricos.

**Art. 8º** Os Planos de Recursos Hídricos serão elaborados por bacia hidrográfica, por Estado e para o País.

## SEÇÃO II

### *DO ENQUADRAMENTO DOS CORPOS DE ÁGUA EM CLASSES, SEGUNDO OS USOS PREPONDERANTES DA ÁGUA*

**Art. 9º** O enquadramento dos corpos de água em classes, segundo os usos preponderantes da água, visa a:

I - assegurar às águas qualidade compatível com os usos mais exigentes a que forem destinadas;

II - diminuir os custos de combate à poluição das águas, mediante ações preventivas permanentes.

**Art. 10.** As classes de corpos de água serão estabelecidas pela legislação ambiental.

### SEÇÃO III

#### *DA OUTORGA DE DIREITOS DE USO DE RECURSOS HÍDRICOS*

**Art. 11.** O regime de outorga de direitos de uso de recursos hídricos tem como objetivos assegurar o controle quantitativo e qualitativo dos usos da água e o efetivo exercício dos direitos de acesso à água.

**Art. 12.** Estão sujeitos a outorga pelo Poder Público os direitos dos seguintes usos de recursos hídricos:

I - derivação ou captação de parcela da água existente em um corpo de água para consumo final, inclusive abastecimento público, ou insumo de processo produtivo;

II - extração de água de aquífero subterrâneo para consumo final ou insumo de processo produtivo;

III - lançamento em corpo de água de esgotos e demais resíduos líquidos ou gasosos, tratados ou não, com o fim de sua diluição, transporte ou disposição final;

IV - aproveitamento dos potenciais hidrelétricos;

V - outros usos que alterem o regime, a quantidade ou a qualidade da água existente em um corpo de água.

§ 1º Independem de outorga pelo Poder Público, conforme definido em regulamento:

I - o uso de recursos hídricos para a satisfação das necessidades de pequenos núcleos populacionais, distribuídos no meio rural;

II - as derivações, captações e lançamentos considerados insignificantes;

III - as acumulações de volumes de água consideradas insignificantes.

§ 2º A outorga e a utilização de recursos hídricos para fins de geração de energia elétrica estará subordinada ao Plano Nacional de Recursos Hídricos, aprovado na forma do disposto no inciso VIII do art. 35 desta Lei, obedecida a disciplina da legislação setorial específica.

**Art. 13.** Toda outorga estará condicionada às prioridades de uso estabelecidas nos Planos de Recursos Hídricos e deverá respeitar a classe em que o corpo de água estiver enquadrado e a manutenção de condições adequadas ao transporte aquaviário, quando for o caso.

Parágrafo único. A outorga de uso dos recursos hídricos deverá preservar o uso múltiplo destes.

**Art. 14.** A outorga efetivar-se-á por ato da autoridade competente do Poder Executivo Federal, dos Estados ou do Distrito Federal.

§ 1º O Poder Executivo Federal poderá delegar aos Estados e ao Distrito Federal competência para conceder outorga de direito de uso de recurso hídrico de domínio da União.

§ 2º (VETADO)

**Art. 15.** A outorga de direito de uso de recursos hídricos poderá ser suspensão parcial ou totalmente, em definitivo ou por prazo determinado, nas seguintes circunstâncias:

I - não cumprimento pelo outorgado dos termos da outorga;

II - ausência de uso por três anos consecutivos;

III - necessidade premente de água para atender a situações de calamidade, inclusive as decorrentes de condições climáticas adversas;

IV - necessidade de se prevenir ou reverter grave degradação ambiental;

V - necessidade de se atender a usos prioritários, de interesse coletivo, para os quais não se disponha de fontes alternativas;

VI - necessidade de serem mantidas as características de navegabilidade do corpo de água.

**Art. 16.** Toda outorga de direitos de uso de recursos hídricos far-se-á por prazo não excedente a trinta e cinco anos, renovável.

**Art. 17.** (VETADO)

**Art. 18.** A outorga não implica a alienação parcial das águas, que são inalienáveis, mas o simples direito de seu uso.

#### **SEÇÃO IV**

##### *DA COBRANÇA DO USO DE RECURSOS HÍDRICOS*

**Art. 19.** A cobrança pelo uso de recursos hídricos objetiva:

I - reconhecer a água como bem econômico e dar ao usuário uma indicação de seu real valor;

II - incentivar a racionalização do uso da água;

III - obter recursos financeiros para o financiamento dos programas e intervenções contemplados nos planos de recursos hídricos.

**Art. 20.** Serão cobrados os usos de recursos hídricos sujeitos a outorga, nos termos do art. 12 desta Lei.

Parágrafo único. (VETADO)

**Art. 21.** Na fixação dos valores a serem cobrados pelo uso dos recursos hídricos devem ser observados, dentre outros:

I - nas derivações, captações e extrações de água, o volume retirado e seu regime de variação;

II - nos lançamentos de esgotos e demais resíduos líquidos ou gasosos, o volume lançado e seu regime de variação e as características físico-químicas, biológicas e de toxicidade do afluente.

**Art. 22.** Os valores arrecadados com a cobrança pelo uso de recursos hídricos serão aplicados prioritariamente na bacia hidrográfica em que foram gerados e serão utilizados:

I - no financiamento de estudos, programas, projetos e obras incluídos nos Planos de Recursos Hídricos;

II - no pagamento de despesas de implantação e custeio administrativo dos órgãos e entidades integrantes do Sistema Nacional de Gerenciamento de Recursos Hídricos.

§ 1º A aplicação nas despesas previstas no inciso II deste artigo é limitada a sete e meio por cento do total arrecadado.

§ 2º Os valores previstos no *caput* deste artigo poderão ser aplicados a fundo perdido em projetos e obras que alterem, de modo considerado benéfico à coletividade, a qualidade, a quantidade e o regime de vazão de um corpo de água.

§ 3º (VETADO)

**Art. 23.** (VETADO)

## **SEÇÃO V**

### *DA COMPENSAÇÃO A MUNICÍPIOS*

**Art. 24.** (VETADO)

## **SEÇÃO VI**

### *DO SISTEMA DE INFORMAÇÕES SOBRE RECURSOS HÍDRICOS*

**Art. 25.** O Sistema de Informações sobre Recursos Hídricos é um sistema de coleta, tratamento, armazenamento e recuperação de informações sobre recursos hídricos e fatores intervenientes em sua gestão.

Parágrafo único. Os dados gerados pelos órgãos integrantes do Sistema Nacional de Gerenciamento de Recursos Hídricos serão incorporados ao Sistema Nacional de Informações sobre Recursos Hídricos.

**Art. 26.** São princípios básicos para o funcionamento do Sistema de Informações sobre Recursos Hídricos:

I - descentralização da obtenção e produção de dados e informações;

II - coordenação unificada do sistema;

III - acesso aos dados e informações garantido à toda a sociedade.

**Art. 27.** São objetivos do Sistema Nacional de Informações sobre Recursos Hídricos:

I - reunir, dar consistência e divulgar os dados e informações sobre a situação qualitativa e quantitativa dos recursos hídricos no Brasil;

II - atualizar permanentemente as informações sobre disponibilidade e demanda de recursos hídricos em todo o território nacional;

III - fornecer subsídios para a elaboração dos Planos de Recursos Hídricos.

## **CAPÍTULO V**

### *DO RATEIO DE CUSTOS DAS OBRAS DE USO MÚLTIPLO, DE INTERESSE COMUM OU COLETIVO*

**Art. 28.** (VETADO)

## **CAPÍTULO VI**

### *DA AÇÃO DO PODER PÚBLICO*

**Art. 29.** Na implementação da Política Nacional de Recursos Hídricos, compete ao Poder Executivo Federal:

I - tomar as providências necessárias à implementação e ao funcionamento do Sistema de Nacional de Gerenciamento de Recursos Hídricos.

II - outorgar os direitos de uso de recursos hídricos, e regulamentar e fiscalizar os usos, na sua esfera de competência;

III - implantar e gerir o Sistema de Informações sobre Recursos Hídricos, em âmbito nacional;

IV - promover a integração da gestão de recursos hídricos com a gestão ambiental.

Parágrafo único. O Poder Executivo Federal indicará, por decreto, a autoridade responsável pela efetivação de outorgas de direito de uso dos recursos hídricos sob domínio da União.

**Art. 30.** Na implementação da Política Nacional de Recursos Hídricos, cabe aos Poderes Executivos Estaduais e do Distrito Federal, na sua esfera de competência:

I - outorgar os direitos de uso de recursos hídricos e regulamentar e fiscalizar os seus usos;

II - realizar o controle técnico das obras de oferta hídrica;

III - implantar e gerir o Sistema de Informações sobre Recursos Hídricos, em âmbito estadual e do Distrito Federal;

IV - promover a integração da gestão de recursos hídricos com a gestão ambiental.

**Art. 31.** Na implementação da Política Nacional de Recursos Hídricos, os Poderes Executivos do Distrito Federal e dos municípios promoverão a integração das políticas locais de saneamento básico, de uso, ocupação e conservação do solo e de meio ambiente com as políticas federal e estaduais de recursos hídricos.

## **TÍTULO II**

### *DO SISTEMA NACIONAL DE GERENCIAMENTO DE RECURSOS HÍDRICOS*

#### **CAPÍTULO I**

##### *DOS OBJETIVOS E DA COMPOSIÇÃO*

**Art. 32.** Fica criado o Sistema Nacional de Gerenciamento de Recursos Hídricos, com os seguintes objetivos:

- I - coordenar a gestão integrada das águas;
- II - arbitrar administrativamente os conflitos relacionados com os recursos hídricos;
- III - implementar a Política Nacional de Recursos Hídricos;
- IV - planejar, regular e controlar o uso, a preservação e a recuperação dos recursos hídricos;
- V - promover a cobrança pelo uso de recursos hídricos.

**Art. 33.** Integram o Sistema Nacional de Gerenciamento de Recursos Hídricos:

- I - o Conselho Nacional de Recursos Hídricos;
- II - os Conselhos de Recursos Hídricos dos Estados e do Distrito Federal;
- III - os Comitês de Bacia Hidrográfica;
- IV - os órgãos dos poderes públicos federal, estaduais e municipais cujas competências se relacionem com a gestão de recursos hídricos;
- V - as Agências de Água.

#### **CAPÍTULO II**

##### *DO CONSELHO NACIONAL DE RECURSOS HÍDRICOS*

**Art. 34.** O Conselho Nacional de Recursos Hídricos é composto por:

- I - representantes dos Ministérios e Secretarias da Presidência da República com atuação no gerenciamento ou no uso de recursos hídricos;
- II - representantes indicados pelos Conselhos Estaduais de Recursos Hídricos;
- III - representantes dos usuários dos recursos hídricos;
- IV - representantes das organizações civis de recursos hídricos.

Parágrafo único. O número de representantes do Poder Executivo Federal não poderá ceder à metade mais um do total dos membros do Conselho Nacional de Recursos Hídricos.

**Art. 35.** Compete ao Conselho Nacional de Recursos Hídricos:

- I - promover a articulação do planejamento de recursos hídricos com os planejamentos nacional, regional, estaduais e dos setores usuários;
- II - arbitrar, em última instância administrativa, os conflitos existentes entre Conselhos Estaduais de Recursos Hídricos;

III - deliberar sobre os projetos de aproveitamento de recursos hídricos cujas repercussões extrapolem o âmbito dos Estados em que serão implantados;

IV - deliberar sobre as questões que lhe tenham sido encaminhadas pelos Conselhos Estaduais de Recursos Hídricos ou pelos Comitês de Bacia Hidrográfica;

V - analisar propostas de alteração da legislação pertinente a recursos hídricos e à Política Nacional de Recursos Hídricos;

VI - estabelecer diretrizes complementares para implementação da Política Nacional de Recursos Hídricos, aplicação de seus instrumentos e atuação do Sistema Nacional de Gerenciamento de Recursos Hídricos;

VII - aprovar propostas de instituição dos Comitês de Bacia Hidrográfica e estabelecer critérios gerais para a elaboração de seus regimentos;

VIII - (VETADO)

IX - acompanhar a execução do Plano Nacional de Recursos Hídricos e determinar as providências necessárias ao cumprimento de suas metas;

X - estabelecer critérios gerais para a outorga de direitos de uso de recursos hídricos e para a cobrança por seu uso.

**Art. 36.** O Conselho Nacional de Recursos Hídricos será gerido por:

I - um Presidente, que será o Ministro titular do Ministério do Meio Ambiente, dos Recursos Hídricos e da Amazônia Legal;

II - um Secretário Executivo, que será o titular do órgão integrante da estrutura do Ministério do Meio Ambiente, dos Recursos Hídricos e da Amazônia Legal, responsável pela gestão dos recursos hídricos.

### **CAPÍTULO III**

#### ***DOS COMITÊS DE BACIA HIDROGRÁFICA***

**Art. 37.** Os Comitês de Bacia Hidrográfica terão como área de atuação:

I - a totalidade de uma bacia hidrográfica;

II - sub-bacia hidrográfica de tributário do curso de água principal da bacia, ou de tributário desse tributário; ou

III - grupo de bacias ou sub-bacias hidrográficas contíguas.

Parágrafo único. A instituição de Comitês de Bacia Hidrográfica em rios de domínio da União será efetivada por ato do Presidente da República.

**Art. 38.** Compete aos Comitês de Bacia Hidrográfica, no âmbito de sua área de atuação:

I - promover o debate das questões relacionadas a recursos hídricos e articular a atuação das entidades intervenientes;

II - arbitrar, em primeira instância administrativa, os conflitos relacionados aos recursos hídricos;

III - aprovar o Plano de Recursos Hídricos da bacia;

IV - acompanhar a execução do Plano de Recursos Hídricos da bacia e sugerir as providências necessárias ao cumprimento de suas metas;

V - propor ao Conselho Nacional e aos Conselhos Estaduais de Recursos Hídricos as acumulações, derivações, captações e lançamentos de pouca expressão, para efeito de isenção da obrigatoriedade de outorga de direitos de uso de recursos hídricos, de acordo com os domínios destes;

VI - estabelecer os mecanismos de cobrança pelo uso de recursos hídricos e sugerir os valores a serem cobrados;

VII - (VETADO)

VIII - (VETADO)

IX - estabelecer critérios e promover o rateio de custo das obras de uso múltiplo, de interesse comum ou coletivo.

Parágrafo único. Das decisões dos Comitês de Bacia Hidrográfica caberá recurso ao Conselho Nacional ou aos Conselhos Estaduais de Recursos Hídricos, de acordo com sua esfera de competência.

**Art. 39.** Os Comitês de Bacia Hidrográfica são compostos por representantes:

I - da União;

II - dos Estados e do Distrito Federal cujos territórios se situem, ainda que parcialmente, em suas respectivas áreas de atuação;

III - dos Municípios situados, no todo ou em parte, em sua área de atuação;

IV - dos usuários das águas de sua área de atuação;

V - das entidades civis de recursos hídricos com atuação comprovada na bacia.

§ 1º O número de representantes de cada setor mencionado neste artigo, bem como os critérios para sua indicação, serão estabelecidos nos regimentos dos comitês, limitada a representação dos poderes executivos da União, Estados, Distrito Federal e Municípios à metade do total de membros.

§ 2º Nos Comitês de Bacia Hidrográfica de bacias de rios fronteiriços e transfronteiriços de gestão compartilhada, a representação da União deverá incluir um representante do Ministério das Relações Exteriores.

§ 3º Nos Comitês de Bacia Hidrográfica de bacias cujos territórios abranjam terras indígenas devem ser incluídos representantes:

I - da Fundação Nacional do Índio - FUNAI, como parte da representação da União;

II - das comunidades indígenas ali residentes ou com interesses na bacia.

§ 4º A participação da União nos Comitês de Bacia Hidrográfica com área de atuação restrita a bacias de rios sob domínio estadual, dar-se-á na forma estabelecida nos respectivos regimentos.

**Art. 40.** Os Comitês de Bacia Hidrográfica serão dirigidos por um Presidente e um Secretário, eleitos dentre seus membros.

#### **CAPÍTULO IV**

##### ***DAS AGÊNCIAS DE ÁGUA***

**Art. 41.** As Agências de Água exercerão a função de secretaria executiva do respectivo ou respectivos Comitês de Bacia Hidrográfica.

**Art. 42.** As Agências de Água terão a mesma área de atuação de um ou mais Comitês de Bacia Hidrográfica.

Parágrafo único. A criação das Agências de Água será autorizada pelo Conselho Nacional de Recursos Hídricos ou pelos Conselhos Estaduais de Recursos Hídricos mediante solicitação de um ou mais Comitês de Bacia Hidrográfica.

**Art. 43.** A criação de uma Agência de Água é condicionada ao atendimento dos seguintes requisitos:

I - prévia existência do respectivo ou respectivos Comitês de Bacia Hidrográfica;

II - viabilidade financeira assegurada pela cobrança do uso dos recursos hídricos em sua área de atuação.

**Art. 44.** Compete às Agências de Água no âmbito de sua área de atuação:

I - manter balanço atualizado da disponibilidade de recursos hídricos em sua área de atuação;

II - manter o cadastro de usuários de recursos hídricos;

III - efetuar, mediante delegação do outorgante, a cobrança pelo uso de recursos hídricos;

IV - analisar e emitir pareceres sobre os projetos e obras a serem financiados com recursos gerados pela cobrança pelo uso de Recursos Hídricos e encaminhá-los à instituição financeira responsável pela administração desses recursos;

V - acompanhar a administração financeira dos recursos arrecadados com a cobrança pelo uso de recursos hídricos em sua área de atuação;

VI - gerir o Sistema de Informações sobre Recursos Hídricos em sua área de atuação;

VII - celebrar convênios e contratar financiamentos e serviços para a execução de suas competências;

VIII - elaborar a sua proposta orçamentária e submetê-la à apreciação do respectivo ou respectivos Comitês de Bacia Hidrográfica;

IX - promover os estudos necessários para a gestão dos recursos hídricos em sua área de atuação;

X - elaborar o Plano de Recursos Hídricos para apreciação do respectivo Comitê de Bacia Hidrográfica;

XI - propor ao respectivo ou respectivos Comitês de Bacia Hidrográfica:

- a) o enquadramento dos corpos de água nas classes de uso, para encaminhamento ao respectivo Conselho Nacional ou Conselhos Estaduais de Recursos Hídricos, de acordo com o domínio destes;
- b) os valores a serem cobrados pelo uso de recursos hídricos;
- c) o plano de aplicação dos recursos arrecadados com a cobrança pelo uso de recursos hídricos;
- d) o rateio de custo das obras de uso múltiplo, de interesse comum ou coletivo.

## **CAPÍTULO V**

### *DA SECRETARIA EXECUTIVA DO CONSELHO NACIONAL DE RECURSOS HÍDRICOS*

**Art. 45.** A Secretaria Executiva do Conselho Nacional de Recursos Hídricos será exercida pelo órgão integrante da estrutura do Ministério do Meio Ambiente, dos Recursos Hídricos e da Amazônia Legal, responsável pela gestão dos recursos hídricos.

**Art. 46.** Compete à Secretaria Executiva do Conselho Nacional de Recursos Hídricos:

- I - prestar apoio administrativo, técnico e financeiro ao Conselho Nacional de Recursos Hídricos;
- II - coordenar a elaboração do Plano Nacional de Recursos Hídricos e encaminhá-lo à aprovação do Conselho Nacional de Recursos Hídricos;
- III - instruir os expedientes provenientes dos Conselhos Estaduais de Recursos Hídricos e dos Comitês de Bacia Hidrográfica;
- IV - coordenar o Sistema de Informações sobre Recursos Hídricos;
- V - elaborar seu programa de trabalho e respectiva proposta orçamentária anual e submetê-los à aprovação do Conselho Nacional de Recursos Hídricos.

## **CAPÍTULO VI**

### *DAS ORGANIZAÇÕES CIVIS DE RECURSOS HÍDRICOS*

**Art. 47.** São consideradas, para os efeitos desta Lei, organizações civis de recursos hídricos:

- I - consórcios e associações intermunicipais de bacias hidrográficas;
- II - associações regionais, locais ou setoriais de usuários de recursos hídricos;
- III - organizações técnicas e de ensino e pesquisa com interesse na área de recursos hídricos;
- IV - organizações não-governamentais com objetivos de defesa de interesses difusos e coletivos da sociedade;

V - outras organizações reconhecidas pelo Conselho Nacional ou pelos Conselhos Estaduais de Recursos Hídricos.

**Art. 48.** Para integrar o Sistema Nacional de Recursos Hídricos, as organizações civis de recursos hídricos devem ser legalmente constituídas.

### **TÍTULO III**

#### ***DAS INFRAÇÕES E PENALIDADES***

**Art. 49.** Constitui infração das normas de utilização de recursos hídricos superficiais ou subterrâneos:

I - derivar ou utilizar recursos hídricos para qualquer finalidade, sem a respectiva outorga de direito de uso;

II - iniciar a implantação ou implantar empreendimento relacionado com a derivação ou a utilização de recursos hídricos, superficiais ou subterrâneos, que implique alterações no regime, quantidade ou qualidade dos mesmos, sem autorização dos órgãos ou entidades competentes;

III - (VETADO)

IV - utilizar-se dos recursos hídricos ou executar obras ou serviços relacionados com os mesmos em desacordo com as condições estabelecidas na outorga;

V - perfurar poços para extração de água subterrânea ou operá-los sem a devida autorização;

VI - fraudar as medições dos volumes de água utilizados ou declarar valores diferentes dos medidos;

VII - infringir normas estabelecidas no regulamento desta Lei e nos regulamentos administrativos, compreendendo instruções e procedimentos fixados pelos órgãos ou entidades competentes;

VIII - obstar ou dificultar a ação fiscalizadora das autoridades competentes no exercício de suas funções.

**Art. 50.** Por infração de qualquer disposição legal ou regulamentar referentes à execução de obras e serviços hidráulicos, derivação ou utilização de recursos hídricos de domínio ou administração da União, ou pelo não atendimento das solicitações feitas, o infrator, a critério da autoridade competente, ficará sujeito as seguintes penalidades, independentemente de sua ordem de enumeração:

I - advertência por escrito, na qual serão estabelecidos prazos para correção das irregularidades;

II - multa, simples ou diária, proporcional à gravidade da infração, de R\$100,00 (cem reais) a R\$10.000,00 (dez mil reais);

III - embargo provisório, por prazo determinado, para execução de serviços e obras necessárias ao efetivo cumprimento das condições de outorga ou para o

cumprimento de normas referentes ao uso, controle, conservação e proteção dos recursos hídricos;

IV - embargo definitivo, com revogação da outorga, se for o caso, para repor *incontinenti*, no seu antigo estado, os recursos hídricos, leitos e margens, nos termos dos arts. 58 e 59 do Código de Águas ou tamponar os poços de extração de água subterrânea.

§ 1º Sempre que da infração cometida resultar prejuízo a serviço público de abastecimento de água, riscos à saúde ou à vida, perecimento de bens ou animais, ou prejuízos de qualquer natureza a terceiros, a multa a ser aplicada nunca será inferior à metade do valor máximo cominado em abstrato.

§ 2º No caso dos incisos III e IV, independentemente da pena de multa, serão cobradas do infrator as despesas em que incorrer a Administração para tornar efetivas as medidas previstas nos citados incisos, na forma dos arts. 36, 53, 56 e 58 do Código de Águas, sem prejuízo de responder pela indenização dos danos a que der causa.

§ 3º Da aplicação das sanções previstas neste título caberá recurso à autoridade administrativa competente, nos termos do regulamento.

§ 4º Em caso de reincidência, a multa será aplicada em dobro.

#### TÍTULO IV

##### *DAS DISPOSIÇÕES GERAIS E TRANSITÓRIAS*

**Art. 51.** Os consórcios e associações intermunicipais de bacias hidrográficas mencionados no art. 47 poderão receber delegação do Conselho Nacional ou dos Conselhos Estaduais de Recursos Hídricos, por prazo determinado, para o exercício de funções de competência das Agências de Água, enquanto esses organismos não estiverem constituídos.

**Art. 52.** Enquanto não estiver aprovado e regulamentado o Plano Nacional de Recursos Hídricos, a utilização dos potenciais hidráulicos para fins de geração de energia elétrica continuará subordinada à disciplina da legislação setorial específica.

**Art. 53.** O Poder Executivo, no prazo de cento e vinte dias a partir da publicação desta Lei, encaminhará ao Congresso Nacional projeto de lei dispondo sobre a criação das Agências de Água.

**Art. 54.** O art. 1º da Lei nº 8.001, de 13 de março de 1990, passa a vigorar com a seguinte redação:

"Art.

1º

.....  
 .....  
 ....

III - quatro inteiros e quatro décimos por cento à Secretaria de Recursos Hídricos do Ministério do Meio Ambiente, dos Recursos Hídricos e da Amazônia Legal;

IV - três inteiros e seis décimos por cento ao Departamento Nacional de Águas e Energia Elétrica - DNAEE, do Ministério de Minas e Energia;

V - dois por cento ao Ministério da Ciência e Tecnologia.

.....  
...

§ 4º A cota destinada à Secretaria de Recursos Hídricos do Ministério do Meio Ambiente, dos Recursos Hídricos e da Amazônia Legal será empregada na implementação da Política Nacional de Recursos Hídricos e do Sistema Nacional de Gerenciamento de Recursos Hídricos e na gestão da rede hidrometeorológica nacional.

§ 5º A cota destinada ao DNAEE será empregada na operação e expansão de sua rede hidrometeorológica, no estudo dos recursos hídricos e em serviços relacionados ao aproveitamento da energia hidráulica."

Parágrafo único. Os novos percentuais definidos no *caput* deste artigo entrarão em vigor no prazo de cento e oitenta dias contados a partir da data de publicação desta Lei.

**Art. 55.** O Poder Executivo Federal regulamentará esta Lei no prazo de cento e oitenta dias, contados da data de sua publicação.

**Art. 56.** Esta Lei entra em vigor na data de sua publicação.

**Art. 57.** Revogam-se as disposições em contrário.

Brasília, 8 de janeiro de 1997; 176º da Independência e 109º da República.

**FERNANDO HENRIQUE  
CARDOSO**

Gustavo Krause

**LEI Nº 10.696, DE 2 DE JULHO DE 2003.**

*Dispõe sobre a repactuação e o alongamento de dívidas oriundas de operações de crédito rural, e dá outras providências.*

**O PRESIDENTE DA REPÚBLICA**

Faço saber que o Congresso Nacional decreta e eu sanciono a seguinte Lei:

**Art. 1º** Ficam autorizados a repactuação e o alongamento de dívidas oriundas de operações de crédito rural contratadas ao abrigo do Programa Especial de Crédito

para a Reforma Agrária - PROCERA, cujos mutuários estejam adimplentes com suas obrigações ou as regularizem até noventa dias após a data em que for publicada a regulamentação desta Lei, observadas as seguintes condições:

I - repactuação, pelo prazo de até dezoito anos, tomando-se o saldo devedor atualizado pelos encargos pactuados para situação de normalidade até a data da repactuação, incorporando-se os juros de que trata o inciso II, e calculando-se prestações anuais, iguais e sucessivas, vencendo a primeira em 30 de junho de 2006;

II - a partir da data da repactuação, as operações ficarão sujeitas à taxa efetiva de juros de um inteiro e quinze centésimos por cento ao ano;

III - os mutuários farão jus, nas operações repactuadas, a bônus de adimplência de setenta por cento sobre cada uma das parcelas, desde que o pagamento ocorra até a data aprazada;

IV - os agentes financeiros terão até cento e oitenta dias após a data em que for publicada a regulamentação desta Lei para formalização do instrumento da repactuação.

**Art. 2º** Os mutuários adimplentes que não optarem pela repactuação farão jus ao bônus de adimplência de noventa por cento, no caso de pagamento total de seus débitos até cento e vinte dias após a data em que for publicada a regulamentação desta Lei.

**Art. 3º** Os mutuários com prestações vencidas a partir de 2001 poderão ser beneficiários da repactuação nas condições descritas nos incisos do art. 1º.

**Art. 4º** Os mutuários com obrigações vencidas em anos anteriores a 2001 terão duas alternativas para enquadramento nas disposições do art. 1º:

I - repactuação do somatório das prestações integrais vencidas, tomadas sem bônus e sem encargos adicionais de inadimplemento; ou

II - pagamento das prestações integrais vencidas, tomadas sem encargos adicionais de inadimplemento e aplicando-se o bônus de que trata o inciso III do art. 1º sobre o montante em atraso.

**Art. 5º** Fica autorizada a individualização das operações coletivas ou grupais ao amparo do PROCERA, inclusive as realizadas por associações e cooperativas, para possibilitar o atendimento a cada mutuário isoladamente.

§ 1º Os mutuários integrantes de contratos coletivos ou grupais, quando optarem pela operação individualizada de que trata o **caput**, poderão valer-se:

I - da faculdade prevista no art. 1º, se estiverem adimplentes com suas obrigações vencidas em anos anteriores a 2001;

II - de uma das alternativas constantes do art. 4º, se estiverem inadimplentes com suas obrigações vencidas em anos anteriores a 2001.

§ 2º Aplica-se às operações individualizadas o disposto nos arts. 2º, **caput**, e 3º, **caput** e § 1º, da Lei nº 10.186, de 12 de fevereiro de 2001, e mantém-se a garantia originalmente vinculada ao contrato coletivo ou grupal quando todos os mutuários optarem pela individualização.

§ 3º Nos casos em que pelo menos um dos mutuários integrantes de contrato coletivo ou grupal não optar pela individualização:

I - o agente financeiro fica autorizado a contratar operação de assunção de dívidas com cooperativa ou associação de cujo quadro social os mutuários participem, mantendo-se a garantia originalmente vinculada ao contrato coletivo ou grupal, para fins de assegurar que o bem em garantia permaneça servindo às atividades rurais dos agricultores; ou

II - fora da hipótese a que se refere o inciso I, havendo pelo menos um mutuário inadimplente que não optou pela individualização até o encerramento do prazo fixado no **caput** do art. 1º, para regularização das obrigações, o agente financeiro iniciará, no dia útil seguinte, as providências relativas ao encaminhamento do contrato para cobrança dos créditos pendentes e sua inscrição em Dívida Ativa da União, observada a legislação em vigor.

§ 4º Se houver execução da garantia vinculada ao contrato coletivo ou grupal, em decorrência do que dispõe o § 3º, inciso II, eventual sobra de recursos, depois de liquidadas as obrigações dos mutuários que não optaram pela individualização, será carreada à amortização, proporcionalmente, das operações individualizadas na forma deste artigo.

**Art. 6º** Cumpre aos agentes financeiros:

I - dar início às providências relativas ao encaminhamento dos contratos ao amparo do PROCERA para cobrança de créditos e sua inscrição em Dívida Ativa da União, observada a legislação em vigor:

a) em 30 de setembro de 2003, no caso dos mutuários com obrigações vencidas em anos anteriores a 2001 que não se valerem de uma das alternativas previstas no art. 4º;

b) após cento e oitenta dias do vencimento de prestação não paga; e

II - informar, no prazo de até cento e vinte dias após a data em que for publicada a regulamentação desta Lei, à Secretaria de Agricultura Familiar do Ministério do Desenvolvimento Agrário e à Secretaria do Tesouro Nacional do Ministério da Fazenda, os montantes envolvidos nas repactuações e nas liquidações de obrigações.

**Art. 7º** Fica autorizada a renegociação de dívidas oriundas de operações de crédito rural contratadas por agricultores familiares, mini e pequenos produtores e de suas cooperativas e associações, no valor total originalmente financiado de até R\$ 35.000,00 (trinta e cinco mil reais) em uma ou mais operações do mesmo beneficiário, cujos mutuários estejam adimplentes com suas obrigações ou as regularizem segundo as regras contratuais cento e vinte dias após a data em que for publicada a regulamentação desta Lei, observadas as seguintes características e condições:

I - nos financiamentos de custeio e investimento concedidos até 31 de dezembro de 1997, com recursos dos Fundos Constitucionais de Financiamento do Norte, Nordeste e Centro-Oeste, do Fundo de Amparo ao Trabalhador - FAT, no caso

de operações classificadas como "PROGER Rural", ou equalizados pelo Tesouro Nacional, no valor total originalmente contratado de até R\$ 15.000,00 (quinze mil reais), para investimento, e até R\$ 5.000,00 (cinco mil reais), para custeio, em uma ou mais operações do mesmo beneficiário, que não foram renegociados com base na Lei nº 9.138, de 29 de novembro de 1995, e pela Resolução nº 2.765, de 10 de agosto de 2000:

a) rebate no saldo devedor das operações de investimento equivalente a oito inteiros e oito décimos por cento, na data da repactuação;

b) bônus de adimplência de trinta por cento sobre cada parcela da dívida paga até a data do respectivo vencimento, no caso das operações de custeio e investimento contratadas na região dos Fundos Constitucionais, e de vinte por cento nas operações de custeio e investimento nas demais regiões do país, sendo que nas regiões do semi-árido, e Norte do Espírito Santo, o bônus será de setenta por cento para custeio e investimento;

c) aplicação de taxa efetiva de juros de três por cento ao ano, a partir da data da repactuação nas operações de investimento, e de quatro por cento ao ano nas de custeio;

d) no caso das operações de investimento, o saldo devedor apurado na data da repactuação será prorrogado pelo prazo de dez anos, incluídos dois anos de carência, a ser liquidado em parcelas iguais, anuais e sucessivas, sendo que as operações repactuadas de custeio serão liquidadas em três parcelas anuais, iguais e sucessivas, após um ano de carência contado da data da repactuação;

e) no caso de financiamentos com recursos dos mencionados Fundos Constitucionais, a adesão à repactuação dispensará contrapartida financeira por parte do mutuário, exigindo-se, nos demais casos, o pagamento, no ato da formalização do instrumento de repactuação, do valor correspondente a dez por cento do somatório das prestações vencidas, tomadas sem bônus e sem encargos adicionais de inadimplemento;

II - nos financiamentos de custeio e investimento concedidos no período de 2 de janeiro de 1998 a 30 de junho de 2000, ao abrigo do Programa Nacional de Fortalecimento da Agricultura Familiar - PRONAF; com recursos dos Fundos Constitucionais de Financiamento do Norte, Nordeste e Centro-Oeste; do Fundo de Amparo ao Trabalhador - FAT, no caso de operações classificadas como "PROGER Rural", ou equalizados pelo Tesouro Nacional, no valor total originalmente contratado de até R\$ 15.000,00 (quinze mil reais), para investimento, e até R\$ 5.000,00 (cinco mil reais) para custeio, em uma ou mais operações do mesmo beneficiário:

a) rebate de oito inteiros e oito décimos por cento no saldo devedor das operações de investimento, na posição de 1º de janeiro de 2002, desde que se trate de operação contratada com encargos pós-fixados;

b) no caso das operações de investimento, o saldo devedor apurado na data da repactuação será prorrogado pelo prazo de dez anos, incluídos dois anos de carência, a ser liquidado em parcelas iguais, anuais e sucessivas, sendo que as operações repactuadas de custeio serão liquidadas em três parcelas anuais, iguais e sucessivas, após um ano de carência contado da data da repactuação;

c) aplicação de taxa efetiva de juros de três por cento ao ano a partir de 1º de janeiro de 2002, com as condições diferenciadas para o semi-árido previstas na alínea b do inciso I;

III - nos financiamentos de investimento concedidos nos períodos referenciados nos incisos I e II, ao amparo de recursos dos Fundos Constitucionais de Financiamento do Norte, Nordeste e Centro-Oeste, com valor total originalmente contratado acima de R\$ 15.000,00 (quinze mil reais) e até R\$ 35.000,00 (trinta e cinco mil reais), observadas as seguintes condições:

a) aplica-se o disposto no inciso I ou II, conforme a data da formalização da operação original, para a parcela do saldo devedor, ou da prestação, que corresponda ao limite de R\$ 15.000,00 (quinze mil reais) na data do contrato original;

b) para a parcela do saldo devedor, ou da prestação, que diz respeito ao crédito original excedente ao limite de R\$ 15.000,00 (quinze mil reais), mantêm-se os encargos contratuais vigentes para situação de normalidade.

§ 1º No caso de operações referenciadas no **caput** deste artigo formalizadas com cooperativa ou associação de produtores, considerar-se-á:

I - cada cédula-filha ou instrumento de crédito individual originalmente firmado por beneficiário final do crédito;

II - como limite individual, no caso de operação que não envolveu repasse de recursos a cooperados ou associados, o resultado da divisão do valor originalmente financiado pelo número total de cooperados ou associados da entidade que se enquadrarem como agricultores familiares, respeitado o mesmo teto de R\$ 35.000,00 (trinta e cinco mil reais) para enquadramento.

§ 2º Na hipótese de liquidação antecipada e total do saldo devedor das operações a que se refere o **caput** deste artigo até 31 de dezembro de 2006, aplicar-se-á bônus adicional de dez por cento sobre o montante devido.

§ 3º Para efeito do disposto nos incisos II e III do **caput** deste artigo, ficam os gestores dos Fundos Constitucionais autorizados a reclassificar as operações realizadas simultaneamente com recursos do FAT e de um dos Fundos Constitucionais para a carteira do respectivo Fundo, bem como, nesse caso, a assumir o ônus decorrente das disposições deste artigo.

§ 4º Aplicam-se as condições previstas no inciso I, do **caput** deste artigo, aos mutuários que tenham renegociado as suas dívidas com base em legislações posteriores à Resolução nº 2.765, de 10 de agosto de 2000, exclusivamente nas áreas de abrangência dos Fundos Constitucionais, não sendo cumulativos os benefícios previstos nesta Lei com os anteriormente repactuados.

§ 5º Para os financiamentos de que tratam os incisos I e II, realizados na região Nordeste e lastreados com recursos do Fundo de Amparo ao Trabalhador - FAT em operações com recursos mistos desse Fundo e do Fundo Constitucional de Financiamento do Nordeste, ou realizadas somente com recursos do FAT sem equalização, nesta região, cujo valor total originalmente contratado não exceda a R\$ 35.000,00 (trinta e cinco mil reais), prevalecem as seguintes disposições:

I - aplicam-se os benefícios de que tratam os incisos I ou II, conforme a data da formalização da operação original, para a parcela do saldo devedor, ou da prestação, que corresponda ao limite de R\$ 15.000,00 (quinze mil reais);

II - a parcela do saldo devedor, apurado na data de repactuação, que diz respeito ao crédito original excedente ao limite de R\$ 15.000,00 (quinze mil reais), na região do semi-árido, incluído o norte do Espírito Santo, poderá ser prorrogada pelo prazo de dez anos, incluídos dois anos de carência, com rebate de cinquenta por cento sobre a prestação ou parcela liquidada na data do vencimento, e taxa efetiva de juros de três por cento ao ano a partir de 1º de janeiro de 2002.

**Art. 8º** Fica autorizada, para os financiamentos até o valor de R\$ 15.000,00 (quinze mil reais) concedidos aos produtores rurais que sejam lastreados por recursos de outras fontes que não os Fundos Constitucionais de Financiamento do Norte, Nordeste e Centro-Oeste, no caso de frustração de safra por fenômenos climáticos em municípios decretados em situação de emergência ou estado de calamidade pública, com reconhecimento do Governo Federal, a conversão das operações para o âmbito do Fundo Constitucional respectivo, mantendo-se integralmente as condições financeiras do PRONAF, nos casos de agricultores familiares, mini e pequenos produtores e, para os demais casos, as condições previstas no art. 1º da Lei no 10.177, de 12 de janeiro de 2001, com absorção dos respectivos ônus pelo Fundo Constitucional.

**Art. 9º** Fica o Ministério do Desenvolvimento Agrário encarregado das providências legais e administrativas necessárias à nomeação de liquidante para conduzir os trabalhos de encerramento das atividades do Fundo Contábil do PROCERA.

Parágrafo único. Fica a Secretaria Federal de Controle Interno incumbida de certificar os valores dos ativos e passivos do Fundo Contábil do PROCERA.

**Art. 10.** Ficam os gestores dos Fundos Constitucionais de Financiamento do Norte, Nordeste e Centro-Oeste autorizados a conceder bônus de adimplência sobre cada parcela da dívida paga até o vencimento, nas proporções e condições a seguir explicitadas, no caso de operações de crédito ao setor rural ao amparo de recursos desses Fundos, cujos mutuários estejam adimplentes com suas obrigações ou as regularizem até noventa dias após a data em que for publicada a regulamentação desta Lei:

I - operações de valor originalmente financiado de até R\$ 200.000,00 (duzentos mil reais):

- a) nas dívidas contraídas até 31 de dezembro de 1994: trinta e cinco por cento;
- b) nas dívidas contraídas no ano de 1995: vinte e cinco por cento;
- c) nas dívidas contraídas no ano de 1996: dezenove por cento;
- d) nas dívidas contraídas no ano de 1997: dezessete por cento;
- e) nas dívidas contraídas no ano de 1998: catorze por cento;

II - operações de valor originalmente financiado acima de R\$ 200.000,00 (duzentos mil reais):

a) para a fração de cada parcela que corresponda ao crédito original de R\$ 200.000,00 (duzentos mil reais) aplica-se o disposto nas alíneas do inciso I;

b) para a fração da parcela que diz respeito ao crédito original excedente ao limite de R\$ 200.000,00 (duzentos mil reais) são mantidos os encargos financeiros pactuados sem aplicação do bônus aqui estabelecido.

§ 1º Para aplicação do disposto neste artigo, considerar-se-á o somatório das operações existentes em nome do mesmo emitente do instrumento de crédito, identificado pelo respectivo Cadastro de Pessoa Física - CPF ou Cadastro Nacional da Pessoa Jurídica - CNPJ.

§ 2º O disposto neste artigo aplica-se somente às operações que não foram contempladas com os benefícios estabelecidos no art. 7º desta Lei.

**Art. 11.** O prazo estabelecido pelo § 3º do art. 3º da Lei nº 10.177, de 12 de janeiro de 2001, para o encerramento das renegociações, prorrogações e composições de dívidas amparadas em recursos dos Fundos Constitucionais, fica alterado para até noventa dias após a data em que for publicada a regulamentação desta Lei, sem que essa dilação de prazo alcance a forma alternativa de que trata o art. 4º da referida Lei.

**Art. 12.** Para efeito do disposto no art. 2º da Lei nº 10.437, de 25 de abril de 2002, admite-se que a regularização das parcelas em atraso até 28 de fevereiro de 2003, exclusivamente das operações adquiridas pela União sob a égide da Medida Provisória nº 2.196-3, de 24 de agosto de 2001, ocorra mediante a contratação de nova operação realizada pelo mutuário, até noventa dias após a regulamentação desta Lei, observadas as seguintes condições:

I - pagamento, em espécie, de dez por cento do saldo devedor em atraso;

II - refinanciamento em treze anos do saldo devedor remanescente, mediante repactuação vinculada à aquisição de Títulos Públicos Federais equivalentes a vinte inteiros e sessenta e dois centésimos por cento desse saldo remanescente, a serem dados em garantia ao credor.

Parágrafo único. Para as operações refinanciadas nos termos do inciso II deste artigo, aplicam-se os benefícios previstos nos incisos I e II, do art. 2º da Lei nº 10.437, de 25 de abril de 2002, sobre as parcelas de juros pagas até o vencimento.

**Art. 13.** O inciso I do art. 2º da Lei nº 10.437, de 25 de abril de 2002, passa a vigorar com a seguinte redação:

"Art. 2º .....

I - zero vírgula setecentos e cinquenta e nove por cento ao mês sobre o saldo principal, para a variação IGP-M do mês imediatamente anterior ao de incidência;

....."(NR)

**Art. 14.** Fica autorizada, para as operações adquiridas pela União sob a égide da Medida Provisória nº 2.196-3, de 24 de agosto de 2001, que são passíveis de enquadramento no art. 2º da Lei nº 10.437, de 25 de abril de 2002, a substituição dos

encargos financeiros pactuados, no período que se inicia em 28 de outubro de 2002 até sessenta dias após a data da publicação desta Lei, pelos encargos estabelecidos nos termos dos incisos I e II do **caput** do referido art. 2º.

§ 1º As prestações que estavam vencidas em 28 de outubro de 2002 são corrigidas da seguinte forma:

I - dos respectivos vencimentos até o dia 27 de outubro de 2002, pelos encargos financeiros definidos no art. 5º da Medida Provisória nº 2.196-3, de 24 de agosto de 2001;

II - de 28 de outubro de 2002 até sessenta dias após a data da publicação desta Lei, pelos encargos estabelecidos no art. 2º da Lei nº 10.437, de 25 de abril de 2002.

§ 2º Aplicam-se as disposições do **caput** deste artigo às parcelas com vencimento a partir de 28 de outubro de 2002 até sessenta dias após a data da publicação desta Lei, desde que pagas até o vencimento.

**Art. 15.** Os bancos oficiais federais poderão, a seu exclusivo critério, retardar a propositura ou suspender processo de execução judicial de dívidas de operações de crédito rural, no caso de agricultores familiares, mini e pequenos produtores e de suas cooperativas e associações, quando envolverem valor originalmente financiado de até R\$ 35.000,00 (trinta e cinco mil reais) em projetos localizados em áreas de abrangência dos Fundos Constitucionais de Financiamento do Norte, Nordeste ou Centro-Oeste, desde que haja reconhecimento da necessidade de reconversão de atividades para resgate ou ampliação da capacidade de geração de renda dos agricultores.

§ 1º Para efeito de reconhecimento da necessidade de reconversão de atividades, os bancos oficiais federais poderão se valer de estudos realizados por entidades de pesquisa e de prestação de assistência técnica e extensão rural.

§ 2º Excluem-se do disposto neste artigo as operações adquiridas sob a égide da Medida Provisória nº 2.196-3, de 24 de agosto de 2001, as renegociadas com base na Lei nº 9.138, de 29 de novembro de 1995, as contempladas pelo art. 7º desta Lei e aquelas formalizadas após 30 de junho de 2000.

§ 3º Aplicam-se as disposições deste artigo às operações lastreadas por recursos dos Fundos Constitucionais de Financiamento do Norte, Nordeste ou Centro-Oeste.

**Art. 16.** Os custos decorrentes desta Lei, no âmbito do PROCERA, dos Fundos Constitucionais e das Operações Oficiais de Crédito, serão compensados com o resultado decorrente do contingenciamento estabelecido pelo Poder Executivo neste exercício, nos termos do art. 67 da Lei nº 10.524, de 25 de julho de 2002, e do art. 9º da Lei Complementar nº 101, de 4 de maio de 2000, que poderá ser liberado para estas ou outras finalidades.

**Art. 17.** Para efeito do disposto no art. 1º, inciso I, alínea a, da Lei nº 10.177, de 12 de janeiro de 2001, são considerados componentes dos encargos financeiros os rebates e os bônus por adimplemento que forem aplicados aos financiamentos concedidos aos beneficiários do PRONAF, consoante resolução do Conselho Monetário

Nacional, cabendo o ônus desses benefícios ao respectivo Fundo Constitucional de Financiamento do Norte, Nordeste ou Centro-Oeste.

**Art. 18.** O § 1º do art. 9º da Lei nº 8.723, de 28 de outubro de 1993, passa a vigorar com a seguinte redação:

"Art. 9º .....

§ 1º O Poder Executivo poderá elevar o referido percentual até o limite de vinte e cinco por cento ou reduzi-lo a vinte por cento.

....."(NR)

**Art. 19.** Fica instituído o Programa de Aquisição de Alimentos com a finalidade de incentivar a agricultura familiar, compreendendo ações vinculadas à distribuição de produtos agropecuários para pessoas em situação de insegurança alimentar e à formação de estoques estratégicos.

§ 1º Os recursos arrecadados com a venda de estoques estratégicos formados nos termos deste artigo serão destinados integralmente às ações de combate à fome e à promoção da segurança alimentar.

§ 2º O Programa de que trata o **caput** será destinado à aquisição de produtos agropecuários produzidos por agricultores familiares que se enquadrem no Programa Nacional de Fortalecimento da Agricultura Familiar - PRONAF, ficando dispensada a licitação para essa aquisição desde que os preços não sejam superiores aos praticados nos mercados regionais.

§ 3º O Poder Executivo constituirá Grupo Gestor, formado por representantes dos Ministérios do Desenvolvimento Agrário; da Agricultura, Pecuária e Abastecimento; da Fazenda; do Planejamento, Orçamento e Gestão; e do Gabinete do Ministro Extraordinário de Segurança Alimentar e Combate à Fome, para a operacionalização do Programa de que trata o **caput**.

§ 4º A aquisição de produtos na forma do **caput** somente poderá ser feita nos limites das disponibilidades orçamentárias e financeiras.

**Art. 20.** O Conselho Monetário Nacional, no que couber, disciplinará o cumprimento do disposto nesta Lei.

**Art. 21.** Esta Lei entra em vigor na data de sua publicação.

**Art. 22.** Revogam-se as Leis nºs 10.464, de 24 de maio de 2002, e 10.646, de 28 de março de 2003.

Brasília, 2 de julho de 2003; 182º da Independência e 115º da República.

**LUIZ INÁCIO LULA DA SILVA**

Antonio Palocci Filho

Roberto Rodrigues

Guido Mantega

Miguel Soldatelli Rossetto

José Graziano da Silva

**LEI Nº 11.326, DE 24 DE JULHO DE 2006.**

*Estabelece as diretrizes para a  
formulação da Política Nacional da  
Agricultura Familiar e Empreendimentos  
Familiars Rurais.*

O PRESIDENTE DA REPÚBLICA Faço saber que o Congresso Nacional decreta e eu sanciono a seguinte Lei:

**Art. 1º** Esta Lei estabelece os conceitos, princípios e instrumentos destinados à formulação das políticas públicas direcionadas à Agricultura Familiar e Empreendimentos Familiares Rurais.

**Art. 2º** A formulação, gestão e execução da Política Nacional da Agricultura Familiar e Empreendimentos Familiares Rurais serão articuladas, em todas as fases de sua formulação e implementação, com a política agrícola, na forma da lei, e com as políticas voltadas para a reforma agrária.

**Art. 3º** Para os efeitos desta Lei, considera-se agricultor familiar e empreendedor familiar rural aquele que pratica atividades no meio rural, atendendo, simultaneamente, aos seguintes requisitos:

- I - não detenha, a qualquer título, área maior do que 4 (quatro) módulos fiscais;
- II - utilize predominantemente mão-de-obra da própria família nas atividades econômicas do seu estabelecimento ou empreendimento;
- III - tenha renda familiar predominantemente originada de atividades econômicas vinculadas ao próprio estabelecimento ou empreendimento;
- IV - dirija seu estabelecimento ou empreendimento com sua família.

§ 1º O disposto no inciso I do caput deste artigo não se aplica quando se tratar de condomínio rural ou outras formas coletivas de propriedade, desde que a fração ideal por proprietário não ultrapasse 4 (quatro) módulos fiscais.

§ 2º São também beneficiários desta Lei:

I - silvicultores que atendam simultaneamente a todos os requisitos de que trata o caput deste artigo, cultivem florestas nativas ou exóticas e que promovam o manejo sustentável daqueles ambientes;

II - aqüicultores que atendam simultaneamente a todos os requisitos de que trata o caput deste artigo e explorem reservatórios hídricos com superfície total de até 2ha (dois hectares) ou ocupem até 500m<sup>3</sup> (quinhentos metros cúbicos) de água, quando a exploração se efetivar em tanques-rede;

III - extrativistas que atendam simultaneamente aos requisitos previstos nos incisos II, III e IV do caput deste artigo e exerçam essa atividade artesanalmente no meio rural, excluídos os garimpeiros e fiscoadores;

IV - pescadores que atendam simultaneamente aos requisitos previstos nos incisos I, II, III e IV do caput deste artigo e exerçam a atividade pesqueira artesanalmente.

**Art. 4º** A Política Nacional da Agricultura Familiar e Empreendimentos Familiares Rurais observará, dentre outros, os seguintes princípios:

- I - descentralização;
- II - sustentabilidade ambiental, social e econômica;
- III - equidade na aplicação das políticas, respeitando os aspectos de gênero, geração e etnia;
- IV - participação dos agricultores familiares na formulação e implementação da política nacional da agricultura familiar e empreendimentos familiares rurais.

**Art. 5º** Para atingir seus objetivos, a Política Nacional da Agricultura Familiar e Empreendimentos Familiares Rurais promoverá o planejamento e a execução das ações, de forma a compatibilizar as seguintes áreas:

- I - crédito e fundo de aval;
- II - infra-estrutura e serviços;
- III - assistência técnica e extensão rural;
- IV - pesquisa;
- V - comercialização;
- VI - seguro;
- VII - habitação;
- VIII - legislação sanitária, previdenciária, comercial e tributária;
- IX - cooperativismo e associativismo;
- X - educação, capacitação e profissionalização;
- XI - negócios e serviços rurais não agrícolas;
- XII - agroindustrialização.

**Art. 6º** O Poder Executivo regulamentará esta Lei, no que for necessário à sua aplicação.

**Art. 7º** Esta Lei entra em vigor na data de sua publicação.

Brasília, 24 de julho de 2006; 185º da Independência e 118º da República.

**LUIZ INÁCIO LULA DA SILVA**

**LEI Nº 11.947, DE 16 DE JUNHO DE 2009.**

*Dispõe sobre o atendimento da alimentação escolar e do Programa Dinheiro Direto na Escola aos alunos da educação básica; altera as Leis nos 10.880, de 9 de junho de 2004, 11.273, de 6 de fevereiro de 2006, 11.507, de 20 de julho de 2007; revoga*

*dispositivos da Medida Provisória nº 2.178-36, de 24 de agosto de 2001, e a Lei nº 8.913, de 12 de julho de 1994; e dá outras providências.*

O VICE-PRESIDENTE DA REPÚBLICA, no exercício do cargo de PRESIDENTE DA REPÚBLICA Faço saber que o Congresso Nacional decreta e eu sanciono a seguinte Lei:

**Art. 1º** Para os efeitos desta Lei, entende-se por alimentação escolar todo alimento oferecido no ambiente escolar, independentemente de sua origem, durante o período letivo.

**Art. 2º** São diretrizes da alimentação escolar:

I - o emprego da alimentação saudável e adequada, compreendendo o uso de alimentos variados, seguros, que respeitem a cultura, as tradições e os hábitos alimentares saudáveis, contribuindo para o crescimento e o desenvolvimento dos alunos e para a melhoria do rendimento escolar, em conformidade com a sua faixa etária e seu estado de saúde, inclusive dos que necessitam de atenção específica;

II - a inclusão da educação alimentar e nutricional no processo de ensino e aprendizagem, que perpassa pelo currículo escolar, abordando o tema alimentação e nutrição e o desenvolvimento de práticas saudáveis de vida, na perspectiva da segurança alimentar e nutricional;

III - a universalidade do atendimento aos alunos matriculados na rede pública de educação básica;

IV - a participação da comunidade no controle social, no acompanhamento das ações realizadas pelos Estados, pelo Distrito Federal e pelos Municípios para garantir a oferta da alimentação escolar saudável e adequada;

V - o apoio ao desenvolvimento sustentável, com incentivos para a aquisição de gêneros alimentícios diversificados, produzidos em âmbito local e preferencialmente pela agricultura familiar e pelos empreendedores familiares rurais, priorizando as comunidades tradicionais indígenas e de remanescentes de quilombos;

VI - o direito à alimentação escolar, visando a garantir segurança alimentar e nutricional dos alunos, com acesso de forma igualitária, respeitando as diferenças biológicas entre idades e condições de saúde dos alunos que necessitem de atenção específica e aqueles que se encontram em vulnerabilidade social.

**Art. 3º** A alimentação escolar é direito dos alunos da educação básica pública e dever do Estado e será promovida e incentivada com vistas no atendimento das diretrizes estabelecidas nesta Lei.

**Art. 4º** O Programa Nacional de Alimentação Escolar - PNAE tem por objetivo contribuir para o crescimento e o desenvolvimento biopsicossocial, a aprendizagem, o rendimento escolar e a formação de hábitos alimentares saudáveis dos alunos, por meio de ações de educação alimentar e nutricional e da oferta de refeições que cubram as suas necessidades nutricionais durante o período letivo.

**Art. 5º** Os recursos financeiros consignados no orçamento da União para execução do PNAE serão repassados em parcelas aos Estados, ao Distrito Federal, aos Municípios e às escolas federais pelo Fundo Nacional de Desenvolvimento da Educação - FNDE, em conformidade com o disposto no art. 208 da Constituição Federal e observadas as disposições desta Lei.

§ 1º A transferência dos recursos financeiros, objetivando a execução do PNAE, será efetivada automaticamente pelo FNDE, sem necessidade de convênio, ajuste, acordo ou contrato, mediante depósito em conta corrente específica.

§ 2º Os recursos financeiros de que trata o § 1º deverão ser incluídos nos orçamentos dos Estados, do Distrito Federal e dos Municípios atendidos e serão utilizados exclusivamente na aquisição de gêneros alimentícios.

§ 3º Os saldos dos recursos financeiros recebidos à conta do PNAE existentes em 31 de dezembro deverão ser reprogramados para o exercício subsequente, com estrita observância ao objeto de sua transferência, nos termos disciplinados pelo Conselho Deliberativo do FNDE.

§ 4º O montante dos recursos financeiros de que trata o § 1º será calculado com base no número de alunos devidamente matriculados na educação básica pública de cada um dos entes governamentais, conforme os dados oficiais de matrícula obtidos no censo escolar realizado pelo Ministério da Educação.

§ 5º Para os fins deste artigo, a critério do FNDE, serão considerados como parte da rede estadual, municipal e distrital, ainda, os alunos matriculados em:

- I - creches, pré-escolas e escolas do ensino fundamental e médio qualificadas como entidades filantrópicas ou por elas mantidas, inclusive as de educação especial;
- II - creches, pré-escolas e escolas comunitárias de ensino fundamental e médio conveniadas com os Estados, o Distrito Federal e os Municípios.

**Art. 6º** É facultado aos Estados, ao Distrito Federal e aos Municípios repassar os recursos financeiros recebidos à conta do PNAE às unidades executoras das escolas de educação básica pertencentes à sua rede de ensino, observando o disposto nesta Lei, no que couber.

Parágrafo único. O Conselho Deliberativo do FNDE expedirá normas relativas a critérios de alocação de recursos e valores per capita, bem como para organização e funcionamento das unidades executoras e demais orientações e instruções necessárias à execução do PNAE.

**Art. 7º** Os Estados poderão transferir a seus Municípios a responsabilidade pelo atendimento aos alunos matriculados nos estabelecimentos estaduais de ensino localizados nas respectivas áreas de jurisdição e, nesse caso, autorizar expressamente o repasse direto ao Município por parte do FNDE da correspondente parcela de recursos calculados na forma do parágrafo único do art. 6º.

**Art. 8º** Os Estados, o Distrito Federal e os Municípios apresentarão ao FNDE a prestação de contas do total dos recursos recebidos.

§ 1º A autoridade responsável pela prestação de contas que inserir ou fizer inserir documentos ou declaração falsa ou diversa da que deveria ser inscrita, com o fim de alterar a verdade sobre o fato, será responsabilizada na forma da lei.

§ 2º Os Estados, o Distrito Federal e os Municípios manterão em seus arquivos, em boa guarda e organização, pelo prazo de 5 (cinco) anos, contados da data de aprovação da prestação de contas do concedente, os documentos a que se refere o caput, juntamente com todos os comprovantes de pagamentos efetuados com os recursos financeiros transferidos na forma desta Lei, ainda que a execução esteja a cargo das respectivas escolas, e estarão obrigados a disponibilizá-los, sempre que solicitado, ao Tribunal de Contas da União, ao FNDE, ao Sistema de Controle Interno do Poder Executivo Federal e ao Conselho de Alimentação Escolar - CAE.

§ 3º O FNDE realizará auditoria da aplicação dos recursos nos Estados, no Distrito Federal e nos Municípios, a cada exercício financeiro, por sistema de amostragem, podendo requisitar o encaminhamento de documentos e demais elementos necessários para tanto, ou, ainda, delegar competência a outro órgão ou entidade estatal para fazê-lo.

**Art. 9º** O FNDE, os entes responsáveis pelos sistemas de ensino e os órgãos de controle externo e interno federal, estadual e municipal criarão, segundo suas competências próprias ou na forma de rede integrada, mecanismos adequados à fiscalização e ao monitoramento da execução do PNAE.

Parágrafo único. Os órgãos de que trata este artigo poderão celebrar convênios ou acordos, em regime de cooperação, para auxiliar e otimizar o controle do programa.

**Art. 10.** Qualquer pessoa física ou jurídica poderá denunciar ao FNDE, ao Tribunal de Contas da União, aos órgãos de controle interno do Poder Executivo da União, ao Ministério Público e ao CAE as irregularidades eventualmente identificadas na aplicação dos recursos destinados à execução do PNAE.

**Art. 11.** A responsabilidade técnica pela alimentação escolar nos Estados, no Distrito Federal, nos Municípios e nas escolas federais caberá ao nutricionista responsável, que deverá respeitar as diretrizes previstas nesta Lei e na legislação pertinente, no que couber, dentro das suas atribuições específicas.

**Art. 12.** Os cardápios da alimentação escolar deverão ser elaborados pelo nutricionista responsável com utilização de gêneros alimentícios básicos, respeitando-se as referências nutricionais, os hábitos alimentares, a cultura e a tradição alimentar da localidade, pautando-se na sustentabilidade e diversificação agrícola da região, na alimentação saudável e adequada.

Parágrafo único. Para efeito desta Lei, gêneros alimentícios básicos são aqueles indispensáveis à promoção de uma alimentação saudável, observada a regulamentação aplicável.

**Art. 13.** A aquisição dos gêneros alimentícios, no âmbito do PNAE, deverá obedecer ao cardápio planejado pelo nutricionista e será realizada, sempre que possível, no mesmo ente federativo em que se localizam as escolas, observando-se as diretrizes de que trata o art. 2º desta Lei.

**Art. 14.** Do total dos recursos financeiros repassados pelo FNDE, no âmbito do PNAE, no mínimo 30% (trinta por cento) deverão ser utilizados na aquisição de gêneros alimentícios diretamente da agricultura familiar e do empreendedor familiar rural ou de suas organizações, priorizando-se os assentamentos da reforma agrária, as comunidades tradicionais indígenas e comunidades quilombolas.

§ 1º A aquisição de que trata este artigo poderá ser realizada dispensando-se o procedimento licitatório, desde que os preços sejam compatíveis com os vigentes no mercado local, observando-se os princípios inscritos no art. 37 da Constituição Federal, e os alimentos atendam às exigências do controle de qualidade estabelecidas pelas normas que regulamentam a matéria.

§ 2º A observância do percentual previsto no caput será disciplinada pelo FNDE e poderá ser dispensada quando presente uma das seguintes circunstâncias:

I - impossibilidade de emissão do documento fiscal correspondente;

II - inviabilidade de fornecimento regular e constante dos gêneros alimentícios;

III - condições higiênico-sanitárias inadequadas.

**Art. 15.** Compete ao Ministério da Educação propor ações educativas que passem pelo currículo escolar, abordando o tema alimentação e nutrição e o desenvolvimento de práticas saudáveis de vida, na perspectiva da segurança alimentar e nutricional.

**Art. 16.** Competem à União, por meio do FNDE, autarquia responsável pela coordenação do PNAE, as seguintes atribuições:

I - estabelecer as normas gerais de planejamento, execução, controle, monitoramento e avaliação do PNAE;

II - realizar a transferência de recursos financeiros visando a execução do PNAE nos Estados, Distrito Federal, Municípios e escolas federais;

III - promover a articulação interinstitucional entre as entidades federais envolvidas direta ou indiretamente na execução do PNAE;

IV - promover a adoção de diretrizes e metas estabelecidas nos pactos e acordos internacionais, com vistas na melhoria da qualidade de vida dos alunos da rede pública da educação básica;

V - prestar orientações técnicas gerais aos Estados, ao Distrito Federal e aos Municípios para o bom desempenho do PNAE;

VI - cooperar no processo de capacitação dos recursos humanos envolvidos na execução do PNAE e no controle social;

VII - promover o desenvolvimento de estudos e pesquisas objetivando a avaliação das ações do PNAE, podendo ser feitos em regime de cooperação com entes públicos e privados.

**Art. 17.** Competem aos Estados, ao Distrito Federal e aos Municípios, no âmbito de suas respectivas jurisdições administrativas, as seguintes atribuições, conforme disposto no § 1º do art. 211 da Constituição Federal:

I - garantir que a oferta da alimentação escolar se dê em conformidade com as necessidades nutricionais dos alunos, durante o período letivo, observando as diretrizes estabelecidas nesta Lei, bem como o disposto no inciso VII do art. 208 da Constituição Federal;

II - promover estudos e pesquisas que permitam avaliar as ações voltadas para a alimentação escolar, desenvolvidas no âmbito das respectivas escolas;

III - promover a educação alimentar e nutricional, sanitária e ambiental nas escolas sob sua responsabilidade administrativa, com o intuito de formar hábitos alimentares saudáveis aos alunos atendidos, mediante atuação conjunta dos profissionais de educação e do responsável técnico de que trata o art. 11 desta Lei;

IV - realizar, em parceria com o FNDE, a capacitação dos recursos humanos envolvidos na execução do PNAE e no controle social;

V - fornecer informações, sempre que solicitado, ao FNDE, ao CAE, aos órgãos de controle interno e externo do Poder Executivo, a respeito da execução do PNAE, sob sua responsabilidade;

VI - fornecer instalações físicas e recursos humanos que possibilitem o pleno funcionamento do CAE, facilitando o acesso da população;

VII - promover e executar ações de saneamento básico nos estabelecimentos escolares sob sua responsabilidade, na forma da legislação pertinente;

VIII - divulgar em locais públicos informações acerca do quantitativo de recursos financeiros recebidos para execução do PNAE;

IX - prestar contas dos recursos financeiros recebidos à conta do PNAE, na forma estabelecida pelo Conselho Deliberativo do FNDE;

X - apresentar ao CAE, na forma e no prazo estabelecidos pelo Conselho Deliberativo do FNDE, o relatório anual de gestão do PNAE.

**Art. 18.** Os Estados, o Distrito Federal e os Municípios instituirão, no âmbito de suas respectivas jurisdições administrativas, Conselhos de Alimentação Escolar - CAE, órgãos colegiados de caráter fiscalizador, permanente, deliberativo e de assessoramento, compostos da seguinte forma:

I - 1 (um) representante indicado pelo Poder Executivo do respectivo ente federado;

II - 2 (dois) representantes das entidades de trabalhadores da educação e de discentes, indicados pelo respectivo órgão de representação, a serem escolhidos por meio de assembleia específica;

III - 2 (dois) representantes de pais de alunos, indicados pelos Conselhos Escolares, Associações de Pais e Mestres ou entidades similares, escolhidos por meio de assembleia específica;

IV - 2 (dois) representantes indicados por entidades civis organizadas, escolhidos em assembleia específica.

§ 1º Os Estados, o Distrito Federal e os Municípios poderão, a seu critério, ampliar a composição dos membros do CAE, desde que obedecida a proporcionalidade definida nos incisos deste artigo.

§ 2º Cada membro titular do CAE terá 1 (um) suplente do mesmo segmento representado.

§ 3º Os membros terão mandato de 4 (quatro) anos, podendo ser reconduzidos de acordo com a indicação dos seus respectivos segmentos.

§ 4º A presidência e a vice-presidência do CAE somente poderão ser exercidas pelos representantes indicados nos incisos II, III e IV deste artigo.

§ 5º O exercício do mandato de conselheiros do CAE é considerado serviço público relevante, não remunerado.

§ 6º Caberá aos Estados, ao Distrito Federal e aos Municípios informar ao FNDE a composição do seu respectivo CAE, na forma estabelecida pelo Conselho Deliberativo do FNDE.

**Art. 19.** Compete ao CAE:

I - acompanhar e fiscalizar o cumprimento das diretrizes estabelecidas na forma do art. 2º desta Lei;

II - acompanhar e fiscalizar a aplicação dos recursos destinados à alimentação escolar;

III - zelar pela qualidade dos alimentos, em especial quanto às condições higiênicas, bem como a aceitabilidade dos cardápios oferecidos;

IV - receber o relatório anual de gestão do PNAE e emitir parecer conclusivo a respeito, aprovando ou reprovando a execução do Programa.

Parágrafo único. Os CAEs poderão desenvolver suas atribuições em regime de cooperação com os Conselhos de Segurança Alimentar e Nutricional estaduais e municipais e demais conselhos afins, e deverão observar as diretrizes estabelecidas pelo Conselho Nacional de Segurança Alimentar e Nutricional - CONSEA.

**Art. 20.** Fica o FNDE autorizado a suspender os repasses dos recursos do PNAE quando os Estados, o Distrito Federal ou os Municípios:

I - não constituírem o respectivo CAE ou deixarem de efetuar os ajustes necessários, visando ao seu pleno funcionamento;

II - não apresentarem a prestação de contas dos recursos anteriormente recebidos para execução do PNAE, na forma e nos prazos estabelecidos pelo Conselho Deliberativo do FNDE;

III - cometerem irregularidades na execução do PNAE, na forma estabelecida pelo Conselho Deliberativo do FNDE.

§ 1º Sem prejuízo do previsto no caput, fica o FNDE autorizado a comunicar eventuais irregularidades na execução do PNAE ao Ministério Público e demais órgãos ou autoridades ligadas ao tema de que trata o Programa.

§ 2º O restabelecimento do repasse dos recursos financeiros à conta do PNAE ocorrerá na forma definida pelo Conselho Deliberativo do FNDE.

**Art. 21.** Ocorrendo a suspensão prevista no art. 20, fica o FNDE autorizado a realizar, em conta específica, o repasse dos recursos equivalentes, pelo prazo de 180 (cento e oitenta) dias, diretamente às unidades executoras, conforme previsto no art. 6º desta Lei, correspondentes às escolas atingidas, para fornecimento da alimentação escolar, dispensando-se o procedimento licitatório para aquisição emergencial dos gêneros alimentícios, mantidas as demais regras estabelecidas para execução do PNAE, inclusive quanto à prestação de contas.

Parágrafo único. A partir da publicação desta Lei, o FNDE terá até 180 (cento e oitenta) dias para regulamentar a matéria de que trata o caput deste artigo.

**Art. 22.** O Programa Dinheiro Direto na Escola - PDDE, com o objetivo de prestar assistência financeira, em caráter suplementar, às escolas públicas da educação básica das redes estaduais, municipais e do Distrito Federal e às escolas de educação especial qualificadas como beneficentes de assistência social ou de atendimento direto e gratuito ao público, bem como às escolas mantidas por entidades de tais gêneros, observado o disposto no art. 25, passa a ser regido pelo disposto nesta Lei.

§ 1º A assistência financeira a ser concedida a cada estabelecimento de ensino beneficiário será definida anualmente e terá como base o número de alunos matriculados na educação básica, de acordo com dados extraídos do censo escolar realizado pelo Ministério da Educação, observado o disposto no art. 24.

§ 2º A assistência financeira de que trata o § 1º será concedida sem a necessidade de celebração de convênio, acordo, contrato, ajuste ou instrumento congênere, mediante crédito do valor devido em conta bancária específica:

I - diretamente à unidade executora própria, representativa da comunidade escolar, ou àquela qualificada como beneficente de assistência social ou de atendimento direto e gratuito ao público;

II - ao Estado, ao Distrito Federal ou ao Município mantenedor do estabelecimento de ensino, que não possui unidade executora própria.

**Art. 23.** Os recursos financeiros repassados para o PDDE serão destinados à cobertura de despesas de custeio, manutenção e de pequenos investimentos, que concorram para a garantia do funcionamento e melhoria da infraestrutura física e pedagógica dos estabelecimentos de ensino.

**Art. 24.** O Conselho Deliberativo do FNDE expedirá normas relativas aos critérios de alocação, repasse, execução, prestação de contas dos recursos e valores per capita, bem como sobre a organização e funcionamento das unidades executoras próprias.

Parágrafo único. A fixação dos valores per capita contemplará, diferenciadamente, as escolas que oferecem educação especial de forma inclusiva ou especializada, de modo a assegurar, de acordo com os objetivos do PDDE, o adequado atendimento às necessidades dessa modalidade educacional.

**Art. 25.** Os Estados, o Distrito Federal e os Municípios deverão inscrever, quando couber, nos respectivos orçamentos os recursos financeiros destinados aos estabelecimentos de ensino a eles vinculados, bem como prestar contas dos referidos recursos.

**Art. 26.** As prestações de contas dos recursos recebidos à conta do PDDE, a serem apresentadas nos prazos e constituídas dos documentos estabelecidos pelo Conselho Deliberativo do FNDE serão feitas:

I - pelas unidades executoras próprias das escolas públicas municipais, estaduais e do Distrito Federal aos Municípios e às Secretarias de Educação a que estejam vinculadas, que se encarregarão da análise, julgamento, consolidação e encaminhamento ao FNDE, conforme estabelecido pelo seu Conselho Deliberativo;

II - pelos Municípios, Secretarias de Educação dos Estados e do Distrito Federal e pelas entidades qualificadas como beneficentes de assistência social ou de atendimento direto e gratuito ao público àquele Fundo.

§ 1º As prestações de contas dos recursos transferidos para atendimento das escolas que não possuem unidades executoras próprias deverão ser feitas ao FNDE, observadas as respectivas redes de ensino, pelos Municípios e pelas Secretarias de Educação dos Estados e do Distrito Federal.

§ 2º Fica o FNDE autorizado a suspender o repasse dos recursos do PDDE nas seguintes hipóteses:

I - omissão na prestação de contas, conforme definido pelo seu Conselho Deliberativo;

II - rejeição da prestação de contas;

III - utilização dos recursos em desacordo com os critérios estabelecidos para a execução do PDDE, conforme constatado por análise documental ou de auditoria.

§ 3º Em caso de omissão no encaminhamento das prestações de contas, na forma do inciso I do caput deste artigo, fica o FNDE autorizado a suspender o repasse dos recursos de todas as escolas da rede de ensino do respectivo ente federado.

§ 4º O gestor, responsável pela prestação de contas, que permitir, inserir ou fizer inserir documentos ou declaração falsa ou diversa da que deveria ser inscrita, com o fim de alterar a verdade sobre os fatos, será responsabilizado na forma da lei.

**Art. 27.** Os entes federados, as unidades executoras próprias e as entidades qualificadas como beneficentes de assistência social ou de atendimento direto e gratuito ao público manterão arquivados, em sua sede, em boa guarda e organização, ainda que utilize serviços de contabilidade de terceiros, pelo prazo de 5 (cinco) anos, contado da data de julgamento da prestação de contas anual do FNDE pelo órgão de controle externo, os documentos fiscais, originais ou equivalentes, das despesas realizadas na execução das ações do PDDE.

**Art. 28.** A fiscalização da aplicação dos recursos financeiros relativos à execução do PDDE é de competência do FNDE e dos órgãos de controle externo e interno do Poder Executivo da União e será feita mediante realização de auditorias, inspeções e análise dos processos que originarem as respectivas prestações de contas.

Parágrafo único. Os órgãos incumbidos da fiscalização dos recursos destinados à execução do PDDE poderão celebrar convênios ou acordos, em regime de mútua cooperação, para auxiliar e otimizar o controle do Programa.

**Art. 29.** Qualquer pessoa, física ou jurídica, poderá denunciar ao FNDE, ao Tribunal de Contas da União, aos órgãos de controle interno do Poder Executivo da União e ao Ministério Público irregularidades identificadas na aplicação dos recursos destinados à execução do PDDE.

**Art. 30.** Os arts. 2º e 5º da Lei nº 10.880, de 9 de junho de 2004, passam a vigorar com a seguinte redação:

“Art. 2º Fica instituído o Programa Nacional de Apoio ao Transporte do Escolar - PNATE, no âmbito do Ministério da Educação, a ser executado pelo Fundo Nacional de Desenvolvimento da Educação - FNDE, com o objetivo de oferecer transporte escolar aos alunos da educação básica pública, residentes em área rural, por meio de assistência financeira, em caráter suplementar, aos Estados, ao Distrito Federal e aos Municípios, observadas as disposições desta Lei.

§ 1º O montante dos recursos financeiros será repassado em parcelas e calculado com base no número de alunos da educação básica pública residentes em área rural que utilizem transporte escolar oferecido pelos entes referidos no caput deste artigo.

.....” (NR)

“Art. 5º O acompanhamento e o controle social sobre a transferência e aplicação dos recursos repassados à conta do PNATE serão exercidos nos respectivos Governos dos Estados, do Distrito Federal e dos Municípios pelos conselhos previstos no § 13 do art. 24 da Lei nº 11.494, de 20 de junho de 2007.

§ 1º Fica o FNDE autorizado a suspender o repasse dos recursos do PNATE nas seguintes hipóteses:

I - omissão na prestação de contas, conforme definido pelo seu Conselho Deliberativo;

II - rejeição da prestação de contas;

III - utilização dos recursos em desacordo com os critérios estabelecidos para a execução do Programa, conforme constatado por análise documental ou de auditoria.

.....” (NR)

**Art. 31.** A Lei nº 11.273, de 6 de fevereiro de 2006, passa a vigorar com as seguintes alterações:

“Art. 1º Ficam o Fundo Nacional de Desenvolvimento da Educação - FNDE e a Coordenação de Aperfeiçoamento de Pessoal de Nível Superior - Capes autorizados a conceder bolsas de estudo e bolsas de pesquisa no âmbito dos programas de formação de professores para a educação básica

desenvolvidos pelo Ministério da Educação, inclusive na modalidade a distância, que visem:

.....  
III - à participação de professores em projetos de pesquisa e de desenvolvimento de metodologias educacionais na área de formação inicial e continuada de professores para a educação básica e para o sistema Universidade Aberta do Brasil - UAB.  
.....

§ 4o Adicionalmente, poderão ser concedidas bolsas a professores que atuem em programas de formação inicial e continuada de funcionários de escola e de secretarias de educação dos Estados, do Distrito Federal e dos Municípios, bem como em programas de formação profissional inicial e continuada, na forma do art. 2o desta Lei.” (NR)

“Art. 3o As bolsas de que trata o art. 2o desta Lei serão concedidas diretamente ao beneficiário, por meio de crédito bancário, nos termos de normas expedidas pelas respectivas instituições concedentes, e mediante a celebração de termo de compromisso em que constem os correspondentes direitos e obrigações.” (NR)

“Art. 4o As despesas com a execução das ações previstas nesta Lei correrão à conta de dotações orçamentárias consignadas anualmente ao FNDE e à Capes, observados os limites de movimentação, empenho e pagamento da programação orçamentária e financeira anual.” (NR)

**Art. 32.** Os arts. 1o e 7o da Lei no 11.507, de 20 de julho de 2007, passam a vigorar com a seguinte redação:

“Art. 1o Fica instituído o Auxílio de Avaliação Educacional - AAE, devido ao servidor que, em decorrência do exercício da docência ou pesquisa no ensino superior público ou privado, participe, em caráter eventual, de processo de avaliação educacional de instituições, cursos, projetos ou desempenho de estudantes realizado por iniciativa do Instituto Nacional de Estudos e Pesquisas Educacionais Anísio Teixeira - Inep, da Fundação Coordenação de Aperfeiçoamento de Pessoal de Nível Superior - Capes e do Fundo Nacional de Desenvolvimento da Educação - FNDE.” (NR)

“Art. 7o As despesas decorrentes do AAE correrão à conta de dotações e limites previstos no orçamento anual consignadas à Capes, ao Inep e ao FNDE no grupo de despesas 'Outras Despesas Correntes'.” (NR)

**Art. 33.** Fica o Poder Executivo autorizado a instituir o Programa Nacional de Educação na Reforma Agrária - Pronera, a ser implantado no âmbito do Ministério do Desenvolvimento Agrário - MDA e executado pelo Instituto Nacional de Colonização e Reforma Agrária - Incra.

Parágrafo único. Ato do Poder Executivo disporá sobre as normas de funcionamento, execução e gestão do Programa.

**Art. 34.** Ficam revogados os arts. 1º a 14 da Medida Provisória no 2.178-36, de 24 de agosto de 2001, e a Lei no 8.913, de 12 de julho de 1994.

**Art. 35.** Esta Lei entra em vigor na data de sua publicação.

Brasília, 16 de junho de 2009; 188º da Independência e 121º da República.

**JOSÉ ALENCAR GOMES DA  
SILVA**

Fernando Haddad

Paulo Bernardo Silva

**LEI Nº 11.959, DE 29 DE JUNHO DE 2009.**

*Dispõe sobre a Política Nacional de Desenvolvimento Sustentável da Aquicultura e da Pesca, regula as atividades pesqueiras, revoga a Lei nº 7.679, de 23 de novembro de 1988, e dispositivos do Decreto-Lei nº 221, de 28 de fevereiro de 1967, e dá outras providências.*

O PRESIDENTE DA REPÚBLICA Faço saber que o Congresso Nacional decreta e eu sanciono a seguinte Lei:

## **CAPÍTULO I**

### *NORMAS GERAIS DA POLÍTICA NACIONAL DE DESENVOLVIMENTO SUSTENTÁVEL DA AQUICULTURA E DA PESCA*

**Art. 1º** Esta Lei dispõe sobre a Política Nacional de Desenvolvimento Sustentável da Aquicultura e da Pesca, formulada, coordenada e executada com o objetivo de promover:

I - o desenvolvimento sustentável da pesca e da aquicultura como fonte de alimentação, emprego, renda e lazer, garantindo-se o uso sustentável dos recursos pesqueiros, bem como a otimização dos benefícios econômicos decorrentes, em harmonia com a preservação e a conservação do meio ambiente e da biodiversidade;

II - o ordenamento, o fomento e a fiscalização da atividade pesqueira;

III - a preservação, a conservação e a recuperação dos recursos pesqueiros e dos ecossistemas aquáticos;

IV - o desenvolvimento socioeconômico, cultural e profissional dos que exercem a atividade pesqueira, bem como de suas comunidades.

## **CAPÍTULO II**

### *DEFINIÇÕES*

**Art. 2º** Para os efeitos desta Lei, consideram-se:

I - recursos pesqueiros: os animais e os vegetais hidróbios passíveis de exploração, estudo ou pesquisa pela pesca amadora, de subsistência, científica, comercial e pela aquicultura;

II - aquicultura: a atividade de cultivo de organismos cujo ciclo de vida em condições naturais se dá total ou parcialmente em meio aquático, implicando a propriedade do estoque sob cultivo, equiparada à atividade agropecuária e classificada nos termos do art. 20 desta Lei;

III - pesca: toda operação, ação ou ato tendente a extrair, colher, apanhar, apreender ou capturar recursos pesqueiros;

IV - aquicultor: a pessoa física ou jurídica que, registrada e licenciada pelas autoridades competentes, exerce a aquicultura com fins comerciais;

V - armador de pesca: a pessoa física ou jurídica que, registrada e licenciada pelas autoridades competentes, apresta, em seu nome ou sob sua responsabilidade, embarcação para ser utilizada na atividade pesqueira pondo-a ou não a operar por sua conta;

VI - empresa pesqueira: a pessoa jurídica que, constituída de acordo com a legislação e devidamente registrada e licenciada pelas autoridades competentes, dedica-se, com fins comerciais, ao exercício da atividade pesqueira prevista nesta Lei;

VII - embarcação brasileira de pesca: a pertencente a pessoa natural residente e domiciliada no Brasil ou a pessoa jurídica constituída segundo as leis brasileiras, com sede e administração no País, bem como aquela sob contrato de arrendamento por empresa pesqueira brasileira;

VIII - embarcação estrangeira de pesca: a pertencente a pessoa natural residente e domiciliada no exterior ou a pessoa jurídica constituída segundo as leis de outro país, em que tenha sede e administração, ou, ainda, as embarcações brasileiras arrendadas a pessoa física ou jurídica estrangeira;

IX - transbordo do produto da pesca: fase da atividade pesqueira destinada à transferência do pescado e dos seus derivados de embarcação de pesca para outra embarcação;

X - áreas de exercício da atividade pesqueira: as águas continentais, interiores, o mar territorial, a plataforma continental, a zona econômica exclusiva brasileira, o alto-mar e outras áreas de pesca, conforme acordos e tratados internacionais firmados pelo Brasil, excetuando-se as áreas demarcadas como unidades de conservação da natureza de proteção integral ou como patrimônio histórico e aquelas definidas como áreas de exclusão para a segurança nacional e para o tráfego aquaviário;

XI - processamento: fase da atividade pesqueira destinada ao aproveitamento do pescado e de seus derivados, provenientes da pesca e da aquicultura;

XII - ordenamento pesqueiro: o conjunto de normas e ações que permitem administrar a atividade pesqueira, com base no conhecimento atualizado dos seus componentes biológico-pesqueiros, ecossistêmico, econômicos e sociais;

XIII - águas interiores: as baías, lagunas, braços de mar, canais, estuários, portos, angras, enseadas, ecossistemas de manguezais, ainda que a comunicação com o mar seja sazonal, e as águas compreendidas entre a costa e a linha de base reta, ressalvado o disposto em acordos e tratados de que o Brasil seja parte;

XIV - águas continentais: os rios, bacias, ribeirões, lagos, lagoas, açudes ou quaisquer depósitos de água não marinha, naturais ou artificiais, e os canais que não tenham ligação com o mar;

XV - alto-mar: a porção de água do mar não incluída na zona econômica exclusiva, no mar territorial ou nas águas interiores e continentais de outro Estado, nem nas águas arquipelágicas de Estado arquipélago;

XVI - mar territorial: faixa de 12 (doze) milhas marítimas de largura, medida a partir da linha de baixa-mar do litoral continental e insular brasileiro, tal como indicada nas cartas náuticas de grande escala, reconhecidas oficialmente pelo Brasil;

XVII - zona econômica exclusiva: faixa que se estende das 12 (doze) às 200 (duzentas) milhas marítimas, contadas a partir das linhas de base que servem para medir a largura do mar territorial;

XVIII - plataforma continental: o leito e o subsolo das áreas submarinas que se estendem além do mar territorial, em toda a extensão do prolongamento natural do território terrestre, até o bordo exterior da margem continental, ou até uma distância de 200 (duzentas) milhas marítimas das linhas de base, a partir das quais se mede a largura do mar territorial, nos casos em que o bordo exterior da margem continental não atinja essa distância;

XIX - defeso: a paralisação temporária da pesca para a preservação da espécie, tendo como motivação a reprodução e/ou recrutamento, bem como paralisações causadas por fenômenos naturais ou acidentes;

XX - (VETADO);

XXI - pescador amador: a pessoa física, brasileira ou estrangeira, que, licenciada pela autoridade competente, pratica a pesca sem fins econômicos;

XXII - pescador profissional: a pessoa física, brasileira ou estrangeira residente no País que, licenciada pelo órgão público competente, exerce a pesca com fins comerciais, atendidos os critérios estabelecidos em legislação específica.

### **CAPÍTULO III**

#### *DA SUSTENTABILIDADE DO USO DOS RECURSOS PESQUEIROS E DA ATIVIDADE DE PESCA*

##### **Seção I**

###### *Da Sustentabilidade do Uso dos Recursos Pesqueiros*

**Art. 3º** Compete ao poder público a regulamentação da Política Nacional de Desenvolvimento Sustentável da Atividade Pesqueira, conciliando o equilíbrio entre o princípio da sustentabilidade dos recursos pesqueiros e a obtenção de melhores resultados econômicos e sociais, calculando, autorizando ou estabelecendo, em cada caso:

I - os regimes de acesso;

II - a captura total permissível;

- III - o esforço de pesca sustentável;
- IV - os períodos de defeso;
- V - as temporadas de pesca;
- VI - os tamanhos de captura;
- VII - as áreas interditas ou de reservas;
- VIII - as artes, os aparelhos, os métodos e os sistemas de pesca e cultivo;
- IX - a capacidade de suporte dos ambientes;
- X - as necessárias ações de monitoramento, controle e fiscalização da atividade;
- XI - a proteção de indivíduos em processo de reprodução ou recomposição de estoques.

§ 1º O ordenamento pesqueiro deve considerar as peculiaridades e as necessidades dos pescadores artesanais, de subsistência e da aquicultura familiar, visando a garantir sua permanência e sua continuidade.

§ 2º Compete aos Estados e ao Distrito Federal o ordenamento da pesca nas águas continentais de suas respectivas jurisdições, observada a legislação aplicável, podendo o exercício da atividade ser restrita a uma determinada bacia hidrográfica.

## **Seção II**

### *Da Atividade Pesqueira*

**Art. 4º** A atividade pesqueira compreende todos os processos de pesca, exploração e exploração, cultivo, conservação, processamento, transporte, comercialização e pesquisa dos recursos pesqueiros.

Parágrafo único. Consideram-se atividade pesqueira artesanal, para os efeitos desta Lei, os trabalhos de confecção e de reparos de artes e petrechos de pesca, os reparos realizados em embarcações de pequeno porte e o processamento do produto da pesca artesanal.

**Art. 5º** O exercício da atividade pesqueira somente poderá ser realizado mediante prévio ato autorizativo emitido pela autoridade competente, asseguradas:

I - a proteção dos ecossistemas e a manutenção do equilíbrio ecológico, observados os princípios de preservação da biodiversidade e o uso sustentável dos recursos naturais;

II - a busca de mecanismos para a garantia da proteção e da segurança do trabalhador e das populações com saberes tradicionais;

III - a busca da segurança alimentar e a sanidade dos alimentos produzidos.

**Art. 6º** O exercício da atividade pesqueira poderá ser proibido transitória, periódica ou permanentemente, nos termos das normas específicas, para proteção:

I - de espécies, áreas ou ecossistemas ameaçados;

II - do processo reprodutivo das espécies e de outros processos vitais para a manutenção e a recuperação dos estoques pesqueiros;

III - da saúde pública;

IV - do trabalhador.

§ 1º Sem prejuízo do disposto no caput deste artigo, o exercício da atividade pesqueira é proibido:

I - em épocas e nos locais definidos pelo órgão competente;

II - em relação às espécies que devam ser preservadas ou espécimes com tamanhos não permitidos pelo órgão competente;

III - sem licença, permissão, concessão, autorização ou registro expedido pelo órgão competente;

IV - em quantidade superior à permitida pelo órgão competente;

V - em locais próximos às áreas de lançamento de esgoto nas águas, com distância estabelecida em norma específica;

VI - em locais que causem embaraço à navegação;

VII - mediante a utilização de:

a) explosivos;

b) processos, técnicas ou substâncias que, em contato com a água, produzam efeito semelhante ao de explosivos;

c) substâncias tóxicas ou químicas que alterem as condições naturais da água;

d) petrechos, técnicas e métodos não permitidos ou predatórios.

§ 2º São vedados o transporte, a comercialização, o processamento e a industrialização de espécimes provenientes da atividade pesqueira proibida.

Art. 7º O desenvolvimento sustentável da atividade pesqueira dar-se-á mediante:

I - a gestão do acesso e uso dos recursos pesqueiros;

II - a determinação de áreas especialmente protegidas;

III - a participação social;

IV - a capacitação da mão de obra do setor pesqueiro;

V - a educação ambiental;

VI - a construção e a modernização da infraestrutura portuária de terminais portuários, bem como a melhoria dos serviços portuários;

VII - a pesquisa dos recursos, técnicas e métodos pertinentes à atividade pesqueira;

VIII - o sistema de informações sobre a atividade pesqueira;

IX - o controle e a fiscalização da atividade pesqueira;

X - o crédito para fomento ao setor pesqueiro.

## **CAPÍTULO IV**

### *DA PESCA*

#### **Seção I**

##### *Da Natureza da Pesca*

**Art. 8º** Pesca, para os efeitos desta Lei, classifica-se como:

I - comercial:

a) artesanal: quando praticada diretamente por pescador profissional, de forma autônoma ou em regime de economia familiar, com meios de produção próprios ou mediante contrato de parceria, desembarcado, podendo utilizar embarcações de pequeno porte;

b) industrial: quando praticada por pessoa física ou jurídica e envolver pescadores profissionais, empregados ou em regime de parceria por cotas-partes, utilizando embarcações de pequeno, médio ou grande porte, com finalidade comercial;

II - não comercial:

a) científica: quando praticada por pessoa física ou jurídica, com a finalidade de pesquisa científica;

b) amadora: quando praticada por brasileiro ou estrangeiro, com equipamentos ou petrechos previstos em legislação específica, tendo por finalidade o lazer ou o desporto;

c) de subsistência: quando praticada com fins de consumo doméstico ou escambo sem fins de lucro e utilizando petrechos previstos em legislação específica.

#### **Seção II**

##### *Das Embarcações de Pesca*

**Art. 9º** Podem exercer a atividade pesqueira em áreas sob jurisdição brasileira:

I - as embarcações brasileiras de pesca;

II - as embarcações estrangeiras de pesca cobertas por acordos ou tratados internacionais firmados pelo Brasil, nas condições neles estabelecidas e na legislação específica;

III - as embarcações estrangeiras de pesca arrendadas por empresas, armadores e cooperativas brasileiras de produção de pesca, nos termos e condições estabelecidos em legislação específica.

§ 1º Para os efeitos desta Lei, consideram-se equiparadas às embarcações brasileiras de pesca as embarcações estrangeiras de pesca arrendadas por pessoa física ou jurídica brasileira.

§ 2º A pesca amadora ou esportiva somente poderá utilizar embarcações classificadas pela autoridade marítima na categoria de esporte e recreio.

**Art. 10.** Embarcação de pesca, para os fins desta Lei, é aquela que, permissionada e registrada perante as autoridades competentes, na forma da legislação específica, opera, com exclusividade, em uma ou mais das seguintes atividades:

- I - na pesca;
- II - na aquicultura;
- III - na conservação do pescado;
- IV - no processamento do pescado;
- V - no transporte do pescado;
- VI - na pesquisa de recursos pesqueiros.

§ 1º As embarcações que operam na pesca comercial se classificam em:

I - de pequeno porte: quando possui arqueação bruta - AB igual ou menor que 20 (vinte);

II - de médio porte: quando possui arqueação bruta - AB maior que 20 (vinte) e menor que 100 (cem);

III - de grande porte: quando possui arqueação bruta - AB igual ou maior que 100 (cem).

§ 2º Para fins creditícios, são considerados bens de produção as embarcações, as redes e os demais petrechos utilizados na pesca ou na aquicultura comercial.

§ 3º Para fins creditícios, são considerados instrumentos de trabalho as embarcações, as redes e os demais petrechos e equipamentos utilizados na pesca artesanal.

§ 4º A embarcação utilizada na pesca artesanal, quando não estiver envolvida na atividade pesqueira, poderá transportar as famílias dos pescadores, os produtos da pequena lavoura e da indústria doméstica, observadas as normas da autoridade marítima aplicáveis ao tipo de embarcação.

§ 5º É permitida a admissão, em embarcações pesqueiras, de menores a partir de 14 (catorze) anos de idade, na condição de aprendizes de pesca, observadas as legislações trabalhista, previdenciária e de proteção à criança e ao adolescente, bem como as normas da autoridade marítima.

**Art. 11.** As embarcações brasileiras de pesca terão, no curso normal de suas atividades, prioridades no acesso aos portos e aos terminais pesqueiros nacionais, sem prejuízo da exigência de prévia autorização, podendo a descarga de pescado ser feita pela tripulação da embarcação de pesca.

Parágrafo único. Não se aplicam à embarcação brasileira de pesca ou estrangeira de pesca arrendada por empresa brasileira as normas reguladoras do tráfego de cabotagem e as referentes à praticagem.

**Art. 12.** O transbordo do produto da pesca, desde que previamente autorizado, poderá ser feito nos termos da regulamentação específica.

§ 1º O transbordo será permitido, independentemente de autorização, em caso de acidente ou defeito mecânico que implique o risco de perda do produto da pesca ou seu derivado.

§ 2º O transbordo de pescado em área portuária, para embarcação de transporte, poderá ser realizado mediante autorização da autoridade competente, nas condições nela estabelecidas.

§ 3º As embarcações pesqueiras brasileiras poderão desembarcar o produto da pesca em portos de países que mantenham acordo com o Brasil e que permitam tais operações na forma do regulamento desta Lei.

§ 4º O produto pesqueiro ou seu derivado oriundo de embarcação brasileira ou de embarcação estrangeira de pesca arrendada à pessoa jurídica brasileira é considerado produto brasileiro.

**Art. 13.** A construção e a transformação de embarcação brasileira de pesca, assim como a importação ou arrendamento de embarcação estrangeira de pesca, dependem de autorização prévia das autoridades competentes, observados os critérios definidos na regulamentação pertinente.

§ 1º A autoridade competente poderá dispensar, nos termos da legislação específica, a exigência de que trata o caput deste artigo para a construção e transformação de embarcação utilizada nas pescas artesanal e de subsistência, atendidas as diretrizes relativas à gestão dos recursos pesqueiros.

§ 2º A licença de construção, de alteração ou de reclassificação da embarcação de pesca expedida pela autoridade marítima está condicionada à apresentação da Permissão Prévia de Pesca expedida pelo órgão federal competente, conforme parâmetros mínimos definidos em regulamento conjunto desses órgãos.

### **Seção III**

#### *Dos Pescadores*

**Art. 14.** (VETADO)

**Art. 15.** (VETADO)

**Art. 16.** (VETADO)

**Art. 17.** (VETADO)

### **CAPÍTULO V**

#### *Da Aquicultura*

**Art. 18.** O aquicultor poderá coletar, capturar e transportar organismos aquáticos silvestres, com finalidade técnico-científica ou comercial, desde que previamente autorizado pelo órgão competente, nos seguintes casos:

I - reposição de plantel de reprodutores;

II - cultivo de moluscos aquáticos e de macroalgas disciplinado em legislação específica.

**Art. 19.** A aquicultura é classificada como:

I - comercial: quando praticada com finalidade econômica, por pessoa física ou jurídica;

II - científica ou demonstrativa: quando praticada unicamente com fins de pesquisa, estudos ou demonstração por pessoa jurídica legalmente habilitada para essas finalidades;

III - recomposição ambiental: quando praticada sem finalidade econômica, com o objetivo de repovoamento, por pessoa física ou jurídica legalmente habilitada;

IV - familiar: quando praticada por unidade unifamiliar, nos termos da Lei no 11.326, de 24 de julho de 2006;

V - ornamental: quando praticada para fins de aquarioria ou de exposição pública, com fins comerciais ou não.

**Art. 20.** O regulamento desta Lei disporá sobre a classificação das modalidades de aquicultura a que se refere o art. 19, consideradas:

I - a forma do cultivo;

II - a dimensão da área explorada;

III - a prática de manejo;

IV - a finalidade do empreendimento.

**Parágrafo único.** As empresas de aquicultura são consideradas empresas pesqueiras.

**Art. 21.** O Estado concederá o direito de uso de águas e terrenos públicos para o exercício da aquicultura.

**Art. 22.** Na criação de espécies exóticas, é responsabilidade do aquicultor assegurar a contenção dos espécimes no âmbito do cativeiro, impedindo seu acesso às águas de drenagem de bacia hidrográfica brasileira.

**Parágrafo único.** Fica proibida a soltura, no ambiente natural, de organismos geneticamente modificados, cuja caracterização esteja em conformidade com os termos da legislação específica.

**Art. 23.** São instrumentos de ordenamento da aquicultura os planos de desenvolvimento da aquicultura, os parques e áreas aquícolas e o Sistema Nacional de Autorização de Uso de Águas da União para fins de aquicultura, conforme definidos em regulamentação específica.

**Parágrafo único.** A implantação de empreendimentos aquícolas em áreas de salinas, salgados, apicuns, restingas, bem como em todas e quaisquer áreas adjacentes a rios, lagoas, lagos, açudes, deverá observar o contido na Lei no 4.771, de 15 de setembro de 1965 - Código Florestal, na Medida Provisória no 2.166-67, de 24 de agosto de 2001, e nas demais legislações pertinentes que dispõem sobre as Áreas de Preservação Permanente - APP.

## **CAPÍTULO VI**

### ***DO ACESSO AOS RECURSOS PESQUEIROS***

**Art. 24.** Toda pessoa, física ou jurídica, que exerça atividade pesqueira bem como a embarcação de pesca devem ser previamente inscritas no Registro Geral da Atividade Pesqueira - RGP, bem como no Cadastro Técnico Federal - CTF na forma da legislação específica.

Parágrafo único. Os critérios para a efetivação do Registro Geral da Atividade Pesqueira serão estabelecidos no regulamento desta Lei.

**Art. 25.** A autoridade competente adotará, para o exercício da atividade pesqueira, os seguintes atos administrativos:

I - concessão: para exploração por particular de infraestrutura e de terrenos públicos destinados à exploração de recursos pesqueiros;

II - permissão: para transferência de permissão; para importação de espécies aquáticas para fins ornamentais e de aquicultura, em qualquer fase do ciclo vital; para construção, transformação e importação de embarcações de pesca; para arrendamento de embarcação estrangeira de pesca; para pesquisa; para o exercício de aquicultura em águas públicas; para instalação de armadilhas fixas em águas de domínio da União;

III - autorização: para operação de embarcação de pesca e para operação de embarcação de esporte e recreio, quando utilizada na pesca esportiva; e para a realização de torneios ou gincanas de pesca amadora;

IV - licença: para o pescador profissional e amador ou esportivo; para o aquicultor; para o armador de pesca; para a instalação e operação de empresa pesqueira;

V - cessão: para uso de espaços físicos em corpos d'água sob jurisdição da União, dos Estados e do Distrito Federal, para fins de aquicultura.

§ 1º Os critérios para a efetivação do Registro Geral da Atividade Pesqueira serão estabelecidos no regulamento desta Lei.

§ 2º A inscrição no RGP é condição prévia para a obtenção de concessão, permissão, autorização e licença em matéria relacionada ao exercício da atividade pesqueira.

**Art. 26.** Toda embarcação nacional ou estrangeira que se dedique à pesca comercial, além do cumprimento das exigências da autoridade marítima, deverá estar inscrita e autorizada pelo órgão público federal competente.

Parágrafo único. A inobservância do disposto no caput deste artigo implicará a interdição do barco até a satisfação das exigências impostas pelas autoridades competentes.

## **CAPÍTULO VII**

### ***DO ESTÍMULO À ATIVIDADE PESQUEIRA***

**Art. 27.** São considerados produtores rurais e beneficiários da política agrícola de que trata o art. 187 da Constituição Federal as pessoas físicas e jurídicas que desenvolvam atividade pesqueira de captura e criação de pescado nos termos desta Lei.

§ 1º Podem ser beneficiários do crédito rural de comercialização os agentes que desenvolvem atividades de transformação, processamento e industrialização de pescado, desde que atendido o disposto no § 1º do art. 49 da Lei no 8.171, de 17 de janeiro de 1991.

§ 2º Fica o Poder Executivo autorizado a criar sistema nacional de informações sobre a pesca e a aquicultura, com o objetivo de coletar, agregar, intercambiar e disseminar informações sobre o setor pesqueiro e aquícola nacional.

**Art. 28.** As colônias de pescadores poderão organizar a comercialização dos produtos pesqueiros de seus associados, diretamente ou por intermédio de cooperativas ou outras entidades constituídas especificamente para esse fim.

**Art. 29.** A capacitação da mão de obra será orientada para o desenvolvimento sustentável da atividade pesqueira.

Parágrafo único. Cabe ao poder público e à iniciativa privada a promoção e o incentivo da pesquisa e capacitação da mão de obra pesqueira.

**Art. 30.** A pesquisa pesqueira será destinada a obter e proporcionar, de forma permanente, informações e bases científicas que permitam o desenvolvimento sustentável da atividade pesqueira.

§ 1º Não se aplicam à pesquisa científica as proibições estabelecidas para a atividade pesqueira comercial.

§ 2º A coleta e o cultivo de recursos pesqueiros com finalidade científica deverão ser autorizados pelo órgão ambiental competente.

§ 3º O resultado das pesquisas deve ser difundido para todo o setor pesqueiro.

## **CAPÍTULO VIII**

### *DA FISCALIZAÇÃO E DAS SANÇÕES*

**Art. 31.** A fiscalização da atividade pesqueira abrangerá as fases de pesca, cultivo, desembarque, conservação, transporte, processamento, armazenamento e comercialização dos recursos pesqueiros, bem como o monitoramento ambiental dos ecossistemas aquáticos.

Parágrafo único. A fiscalização prevista no caput deste artigo é de competência do poder público federal, observadas as competências estadual, distrital e municipal pertinentes.

**Art. 32.** A autoridade competente poderá determinar a utilização de mapa de bordo e dispositivo de rastreamento por satélite, bem como de qualquer outro dispositivo ou procedimento que possibilite o monitoramento a distância e permita o acompanhamento, de forma automática e em tempo real, da posição geográfica e da profundidade do local de pesca da embarcação, nos termos de regulamento específico.

**Art. 33.** As condutas e atividades lesivas aos recursos pesqueiros e ao meio ambiente serão punidas na forma da Lei no 9.605, de 12 de fevereiro de 1998, e de seu regulamento.

## **CAPÍTULO IX**

### *DISPOSIÇÕES GERAIS*

**Art. 34.** O órgão responsável pela gestão do uso dos recursos pesqueiros poderá solicitar amostra de material biológico oriundo da atividade pesqueira, sem ônus para o

solicitante, com a finalidade de geração de dados e informações científicas, podendo ceder o material a instituições de pesquisa.

**Art. 35.** A autoridade competente, nos termos da legislação específica e sem comprometer os aspectos relacionados à segurança da navegação, à salvaguarda da vida humana e às condições de habitabilidade da embarcação, poderá determinar que os proprietários, armadores ou arrendatários das embarcações pesqueiras mantenham a bordo da embarcação, sem ônus para a referida autoridade, acomodações e alimentação para servir a:

I - observador de bordo, que procederá à coleta de dados, material para pesquisa e informações de interesse do setor pesqueiro, assim como ao monitoramento ambiental;

II - cientista brasileiro que esteja realizando pesquisa de interesse do Sistema Nacional de Informações da Pesca e Aquicultura.

**Art. 36.** A atividade de processamento do produto resultante da pesca e da aquicultura será exercida de acordo com as normas de sanidade, higiene e segurança, qualidade e preservação do meio ambiente e estará sujeita à observância da legislação específica e à fiscalização dos órgãos competentes.

Parágrafo único. (VETADO)

**Art. 37.** Esta Lei entra em vigor após decorridos 60 (sessenta) dias de sua publicação oficial.

**Art. 38.** Ficam revogados a Lei no 7.679, de 23 de novembro de 1988, e os arts. 1º a 5º, 7º a 18, 20 a 28, 30 a 50, 53 a 92 e 94 a 99 do Decreto-Lei no 221, de 28 de fevereiro de 1967.

Brasília, 29 de junho de 2009; 188º da Independência e 121º da República.

**LUIZ INÁCIO LULA DA SILVA**

Tarso Genro

Guido Mantega

Reinhold Stephanes

Carlos Lupi

Izabela Mônica Vieira Teixeira

**LEI Nº 12.512, DE 14 DE OUTUBRO DE 2011**

*Institui o Programa de Apoio à Conservação Ambiental e o Programa de Fomento às Atividades Produtivas Rurais; altera as Leis nºs 10.696, de 2 de julho de 2003, 10.836, de 9 de janeiro de 2004, e 11.326, de 24 de julho de 2006.*

A PRESIDENTA DA REPÚBLICA

Faço saber que o Congresso Nacional decreta e eu sanciono a seguinte Lei:

**CAPÍTULO I****DO PROGRAMA DE APOIO À CONSERVAÇÃO****AMBIENTAL**

Art. 1º Fica instituído o Programa de Apoio à Conservação Ambiental, com os seguintes objetivos:

I - incentivar a conservação dos ecossistemas, entendida como sua manutenção e uso sustentável;

II - promover a cidadania, a melhoria das condições de vida e a elevação da renda da população em situação de extrema pobreza que exerça atividades de conservação dos recursos naturais no meio rural nas áreas definidas no art. 3º; e

III - incentivar a participação de seus beneficiários em ações de capacitação ambiental, social, educacional, técnica e profissional.

Parágrafo único. A execução do Programa de Apoio à Conservação Ambiental ficará sob a responsabilidade do Ministério do Meio Ambiente, ao qual caberá definir as normas complementares do Programa.

Art. 2º Para cumprir os objetivos do Programa de Apoio à Conservação Ambiental, a União fica autorizada a transferir recursos financeiros e a disponibilizar serviços de assistência técnica a famílias em situação de extrema pobreza que desenvolvam atividades de conservação de recursos naturais no meio rural, conforme regulamento.

Parágrafo único. Fica atribuída à Caixa Econômica Federal a função de Agente Operador do Programa de Apoio à Conservação Ambiental, mediante remuneração e condições a serem pactuadas com o Governo Federal.

Art. 3º Poderão ser beneficiárias do Programa de Apoio à Conservação Ambiental as famílias em situação de extrema pobreza que desenvolvam atividades de conservação nas seguintes áreas:

I - Florestas Nacionais, Reservas Extrativistas e Reservas de Desenvolvimento Sustentável federais;

II - projetos de assentamento florestal, projetos de desenvolvimento sustentável ou projetos de assentamento agroextrativista instituídos pelo Instituto Nacional de Colonização e Reforma Agrária - Incra;

III - territórios ocupados por ribeirinhos, extrativistas, populações indígenas, quilombolas e outras comunidades tradicionais; e

IV - outras áreas rurais definidas como prioritárias por ato do Poder Executivo.

§ 1º O Poder Executivo definirá os procedimentos para a verificação da existência de recursos naturais nas áreas de que tratam os incisos I a IV.

§ 2º O monitoramento e o controle das atividades de conservação ambiental nas áreas elencadas nos incisos I a IV ocorrerão por meio de auditorias amostrais das informações referentes ao período de avaliação, ou outras formas, incluindo parcerias com instituições governamentais estaduais e municipais, conforme previsto em regulamento.

Art. 4º Para a participação no Programa de Apoio à Conservação Ambiental, a família interessada deverá atender, cumulativamente, às seguintes condições:

I - encontrar-se em situação de extrema pobreza;

II - estar inscrita no Cadastro Único para Programas Sociais do Governo Federal;

III - desenvolver atividades de conservação nas áreas previstas no art. 3º.

Art. 5º Para receber os recursos financeiros do Programa de Apoio à Conservação Ambiental, a família beneficiária deverá:

I - estar inscrita em cadastro a ser mantido pelo Ministério do Meio Ambiente, contendo informações sobre as atividades de conservação ambiental; e

II - aderir ao Programa de Apoio à Conservação Ambiental por meio da assinatura de termo de adesão por parte do responsável pela família beneficiária, no qual serão especificadas as atividades de conservação a serem desenvolvidas.

§ 1º O Poder Executivo definirá critérios de priorização das famílias a serem beneficiadas, de acordo com características populacionais e regionais e conforme disponibilidade orçamentária e financeira.

§ 2º O recebimento dos recursos do Programa de Apoio à Conservação Ambiental tem caráter temporário e não gera direito adquirido.

Art. 6º A transferência de recursos financeiros do Programa de Apoio à Conservação Ambiental será realizada por meio de repasses trimestrais no valor de R\$ 300,00 (trezentos reais), na forma do regulamento.

Parágrafo único. A transferência dos recursos de que trata o **caput** será realizada por um prazo de até 2 (dois) anos, podendo ser prorrogada nos termos do regulamento.

Art. 7º São condições de cessação da transferência de recursos do Programa de Apoio à Conservação Ambiental:

I - não atendimento das condições definidas nos arts. 4º e 5º e nas regras do Programa, conforme definidas em regulamento; ou

II - habilitação do beneficiário em outros programas ou ações federais de incentivo à conservação ambiental.

Art. 8º O Poder Executivo instituirá o Comitê Gestor do Programa de Apoio à Conservação Ambiental, sob a coordenação do Ministério do Meio Ambiente, com as seguintes atribuições, sem prejuízo de outras definidas em regulamento:

I - aprovar o planejamento do Programa, compatibilizando os recursos disponíveis com o número de famílias beneficiárias;

II - definir a sistemática de monitoramento e avaliação do Programa; e

III - indicar áreas prioritárias para a implementação do Programa, observado o disposto no art. 3º.

Parágrafo único. O Poder Executivo definirá a composição e a forma de funcionamento do Comitê Gestor, bem como os procedimentos e instrumentos de controle social.

## **CAPÍTULO II**

### *DO PROGRAMA DE FOMENTO ÀS ATIVIDADES*

#### *PRODUTIVAS RURAIS*

Art. 9º Fica instituído o Programa de Fomento às Atividades Produtivas Rurais, com os seguintes objetivos:

I - estimular a geração de trabalho e renda com sustentabilidade;

II - promover a segurança alimentar e nutricional dos seus beneficiários;

III - incentivar a participação de seus beneficiários em ações de capacitação social, educacional, técnica e profissional; e

IV - incentivar a organização associativa e cooperativa de seus beneficiários.

§ 1º O Programa de Fomento às Atividades Produtivas Rurais será executado em conjunto pelos Ministérios do Desenvolvimento Agrário e do Desenvolvimento Social e Combate à Fome, conforme o regulamento.

§ 2º O Poder Executivo disporá sobre a participação de outros Ministérios e outras instituições vinculadas na execução do Programa de que trata o **caput** deste artigo.

§ 3º O Programa de Fomento às Atividades Produtivas Rurais será executado por meio da transferência de recursos financeiros não reembolsáveis e da disponibilização de serviços de assistência técnica.

Art. 10. Poderão ser beneficiários do Programa de Fomento às Atividades Produtivas Rurais:

I - os agricultores familiares e os demais beneficiários que se enquadrem nas disposições da Lei no 11.326, de 24 de julho de 2006; e

II - outros grupos populacionais definidos como prioritários por ato do Poder Executivo.

Art. 11. Para a participação no Programa de Fomento às Atividades Produtivas Rurais, a família interessada deverá atender, cumulativamente, às seguintes condições:

I - encontrar-se em situação de extrema pobreza; e

II - estar inscrita no Cadastro Único para Programas Sociais do Governo Federal - CadÚnico.

Art. 12. Para o recebimento dos recursos financeiros do Programa de Fomento às Atividades Produtivas Rurais, a família beneficiária deverá aderir ao Programa por meio da assinatura de termo de adesão pelo seu responsável, contendo o projeto de estruturação da unidade produtiva familiar e as etapas de sua implantação.

§ 1º No caso de beneficiários cujas atividades produtivas sejam realizadas coletivamente, o projeto poderá contemplar mais de uma família, conforme o regulamento.

§ 2º O Poder Executivo definirá critérios de priorização das famílias a serem beneficiadas, conforme aspectos técnicos e de disponibilidade orçamentária e financeira.

§ 3º O recebimento dos recursos do Programa de Fomento às Atividades Produtivas Rurais tem caráter temporário e não gera direito adquirido.

Art. 13. Fica a União autorizada a transferir diretamente ao responsável pela família beneficiária do Programa de Fomento às Atividades Produtivas Rurais os recursos financeiros no valor de até R\$ 2.400,00 (dois mil e quatrocentos reais) por família, na forma do regulamento.

§ 1º A transferência dos recursos de que trata o **caput** dar-se-á em, no mínimo, 3 (três) parcelas e no período máximo de 2 (dois) anos, na forma do regulamento.

§ 2º Na ocorrência de situações excepcionais e que impeçam ou retardem a execução do projeto, o prazo a que se refere o § 1º poderá ser prorrogado em até 6 (seis) meses, conforme o regulamento.

§ 3º A função de agente operador do Programa de Fomento às Atividades Produtivas Rurais será atribuída à instituição financeira oficial, mediante remuneração e condições a serem pactuadas com o Governo Federal.

Art. 14. A cessação da transferência de recursos no âmbito do Programa de Fomento às Atividades Produtivas Rurais ocorrerá em razão da não observância das regras do Programa, conforme o regulamento.

Art. 15. O Poder Executivo instituirá o Comitê Gestor do Programa de Fomento às Atividades Produtivas Rurais, com as seguintes atribuições, sem prejuízo de outras definidas em regulamento:

I - aprovar o planejamento do Programa, compatibilizando os recursos disponíveis ao número de famílias beneficiárias; e

II - definir a sistemática de monitoramento e avaliação do Programa.

Parágrafo único. O Poder Executivo definirá a composição e a forma de funcionamento do Comitê Gestor, bem como os procedimentos e instrumentos de controle social.

### **CAPÍTULO III**

#### *DO PROGRAMA DE AQUISIÇÃO DE ALIMENTOS - PAA*

Art. 16. Podem fornecer produtos ao Programa de Aquisição de Alimentos - PAA, de que trata o art. 19 da Lei nº 10.696, de 2 de julho de 2003, os agricultores familiares e os demais beneficiários que se enquadrem nas disposições da Lei nº 11.326, de 24 de julho de 2006.

§ 1º As aquisições dos produtos para o PAA poderão ser efetuadas diretamente dos beneficiários de que trata o **caput** ou, indiretamente, por meio de suas cooperativas e demais organizações formais.

§ 2º Nas aquisições realizadas por meio de cooperativas dos agricultores familiares e dos demais beneficiários que se enquadrem nas disposições da Lei nº 11.326, de 24 de julho de 2006, a transferência dos produtos do associado para a cooperativa constitui ato cooperativo, previsto na Lei nº 5.764, de 16 de dezembro de 1971.

§ 3º O Poder Executivo federal poderá estabelecer critérios e condições de prioridade de atendimento pelo PAA, de forma a contemplar as especificidades de seus diferentes segmentos e atendimento dos beneficiários de menor renda.

§ 4º A aquisição de produtos na forma do **caput** somente poderá ser feita nos limites das disponibilidades orçamentárias e financeiras.

Art. 17. Fica o Poder Executivo federal, estadual, municipal e do Distrito Federal autorizado a adquirir alimentos produzidos pelos beneficiários descritos no art. 16, dispensando-se o procedimento licitatório, obedecidas, cumulativamente, as seguintes exigências:

I - os preços sejam compatíveis com os vigentes no mercado, em âmbito local ou regional, aferidos e definidos segundo metodologia instituída pelo Grupo Gestor do PAA; e

II - seja respeitado o valor máximo anual ou semestral para aquisições de alimentos, por unidade familiar, cooperativa ou por demais organizações formais da agricultura familiar, conforme definido em regulamento.

Parágrafo único. Produtos agroecológicos ou orgânicos poderão ter um acréscimo de até 30% (trinta por cento) em relação aos preços estabelecidos para produtos convencionais, observadas as condições definidas pelo Grupo Gestor do PAA.

Art. 18. Os alimentos adquiridos pelo PAA serão destinados a ações de promoção de segurança alimentar e nutricional ou à formação de estoques, podendo ser comercializados, conforme o regulamento.

Art. 19. Os alimentos adquiridos no âmbito do PAA poderão ser doados a pessoas e famílias em situação de insegurança alimentar e nutricional, observado o disposto em regulamento.

Art. 20. Sem prejuízo das modalidades já instituídas, o PAA poderá ser executado mediante a celebração de Termo de Adesão firmado por órgãos ou entidades da administração pública estadual, do Distrito Federal ou municipal, direta ou indireta, e consórcios públicos, dispensada a celebração de convênio.

Art. 21. Para a execução das ações de implementação do PAA, fica a União autorizada a realizar pagamentos aos executores do Programa, nas condições específicas estabelecidas em regulamento, com a finalidade de contribuir com as despesas de operacionalização das metas acordadas.

Art. 22. A Companhia Nacional de Abastecimento - Conab, no âmbito das operações do PAA, poderá realizar ações de articulação com cooperativas e demais organizações formais da agricultura familiar.

Art. 23. O pagamento aos fornecedores descritos no art. 16 será realizado diretamente pela União ou por intermédio das instituições financeiras oficiais, admitido o convênio com cooperativas de crédito e bancos cooperativos para o repasse aos beneficiários.

Parágrafo único. Para a efetivação do pagamento de que trata o **caput**, será admitido, como comprovação da entrega e da qualidade dos produtos, termo de recebimento e aceitabilidade, emitido e atestado por representante da entidade que receber os alimentos e referendado pela entidade executora, conforme o regulamento.

Art. 24. Os Conselhos de Segurança Alimentar e Nutricional- Consea são instâncias de controle e participação social do PAA.

Parágrafo único. Na hipótese de inexistência de Consea na esfera administrativa de execução do programa, deverá ser indicada outra instância de controle social responsável pelo acompanhamento de sua execução, que será, preferencialmente, o Conselho de Desenvolvimento Rural Sustentável ou o Conselho de Assistência Social.

## CAPÍTULO IV

### *DISPOSIÇÕES FINAIS*

Art. 25. O Poder Executivo definirá em regulamento o conceito de família em situação de extrema pobreza, para efeito da caracterização dos beneficiários das transferências de recursos a serem realizadas no âmbito dos Programas instituídos nesta Lei.

Art. 26. A participação nos Comitês previstos nesta Lei será considerada prestação de serviço público relevante, não remunerada.

Art. 27. Os recursos transferidos no âmbito do Programa de Apoio à Conservação Ambiental e do Programa de Fomento às Atividades Produtivas Rurais não comporão a renda familiar mensal, para efeito de elegibilidade nos programas de transferência de renda do Governo Federal.

Art. 28. As despesas com a execução das ações dos programas instituídos por esta Lei correrão à conta de dotação orçamentária consignada anualmente aos órgãos e entidades envolvidos em sua implementação, observados os limites de movimentação, empenho e pagamento da programação orçamentária e financeira anual.

Art. 29. O Poder Executivo divulgará periodicamente, por meio eletrônico, relação atualizada contendo o nome, o Número de Identificação Social inscrito no Cadastro Único para Programas Sociais do Governo Federal - NIS, a unidade federativa e os valores pagos aos beneficiários dos Programas de que tratam os arts. 1º e 9º desta Lei.

Art. 30. Fica autorizado o Poder Executivo a discriminar, por meio de ato próprio, programações do Plano Brasil Sem Miséria a serem executadas por meio das transferências obrigatórias de recursos financeiros pelos órgãos e entidades da União aos órgãos e entidades dos Estados, Distrito Federal e Municípios para a execução de ações no âmbito do Plano Brasil Sem Miséria.

Parágrafo único. Caberá ao Comitê Gestor Nacional do Plano Brasil Sem Miséria divulgar em sítio na internet a relação das programações de que trata o **caput**, bem como proceder às atualizações devidas nessa relação, inclusive no que se refere a alterações nas classificações orçamentárias decorrentes de lei orçamentária anual e seus créditos adicionais.

Art. 31. Os recursos de que tratam os arts. 6º e 13 poderão ser majorados pelo Poder Executivo em razão da dinâmica socioeconômica do País e de estudos técnicos sobre o tema, observada a dotação orçamentária disponível.

Art. 32. Na definição dos critérios de que tratam o § 1º do art. 5º e o § 2º do art. 12, o Poder Executivo dará prioridade de atendimento às famílias com mulheres responsáveis pela unidade familiar e às famílias residentes nos Municípios com menor Índice de Desenvolvimento Humano - IDH.

Art. 33. O art. 19 da Lei nº 10.696, de 2 de julho de 2003, passa a vigorar com a seguinte redação:

"Art. 19. Fica instituído o Programa de Aquisição de Alimentos, compreendendo as seguintes finalidades:

I - incentivar a agricultura familiar, promovendo a sua inclusão econômica e social, com fomento à produção com sustentabilidade, ao processamento de alimentos e industrialização e à geração de renda;

II - incentivar o consumo e a valorização dos alimentos produzidos pela agricultura familiar;

III - promover o acesso à alimentação, em quantidade, qualidade e regularidade necessárias, das pessoas em situação de insegurança alimentar e nutricional, sob a perspectiva do direito humano à alimentação adequada e saudável;

IV - promover o abastecimento alimentar, que compreende as compras governamentais de alimentos, incluída a alimentação escolar;

V - constituir estoques públicos de alimentos produzidos por agricultores familiares;

VI - apoiar a formação de estoques pelas cooperativas e demais organizações formais da agricultura familiar; e

VII - fortalecer circuitos locais e regionais e redes de comercialização. § 1º Os recursos arrecadados com a venda de estoques estratégicos formados

nos termos deste artigo serão destinados integralmente às ações de combate à fome e à promoção da segurança alimentar e nutricional.

§ 2º (Revogado).

§ 3º O Poder Executivo constituirá Grupo Gestor do PAA, com composição e atribuições definidas em regulamento.

§ 4º (Revogado)." (NR)

Art. 34. O inciso II do art. 2º da Lei nº 10.836, de 9 de janeiro de 2004, passa a vigorar com a seguinte redação:

"Art. 2º .....

II - o benefício variável, destinado a unidades familiares que se encontrem em situação de pobreza e extrema pobreza e que tenham em sua composição gestantes, nutrizes, crianças entre 0 (zero) e 12 (doze) anos ou adolescentes até 15 (quinze) anos, sendo pago até o limite de 5 (cinco) benefícios por família; ....." (NR)

Art. 35. O aumento do número de benefícios variáveis atualmente percebidos pelas famílias beneficiárias, decorrente da alteração prevista no art. 34, ocorrerá nos termos de cronograma a ser definido em ato do Ministro de Estado do Desenvolvimento Social e Combate à Fome.

Art. 36. O art. 11 da Lei nº 10.836, de 9 de janeiro de 2004, passa a vigorar acrescido do seguinte parágrafo único:

"Art. 11. ....

Parágrafo único. A validade dos benefícios concedidos no âmbito do Programa Nacional de Acesso à Alimentação - PNAA - "Cartão Alimentação" encerra-se em 31 de dezembro de 2011." (NR)

Art. 37. O art. 14 da Lei nº 10.836, de 9 de janeiro de 2004, passa a vigorar com a seguinte redação:

"Art. 14. Sem prejuízo das responsabilidades civil, penal e administrativa, o servidor público ou o agente da entidade conveniada ou contratada responsável pela organização e manutenção do cadastro de que trata o art. 1º será responsabilizado quando, dolosamente:

I - inserir ou fizer inserir dados ou informações falsas ou diversas das que deveriam ser inscritas no Cadastro Único para Programas Sociais do Governo Federal - CadÚnico; ou

II - contribuir para que pessoa diversa do beneficiário final receba o benefício.

§ 1º (Revogado).

§ 2º O servidor público ou agente da entidade contratada que cometer qualquer das infrações de que trata o caput fica obrigado a ressarcir integralmente o dano, aplicando-se-lhe multa nunca inferior ao dobro e superior ao quádruplo da quantia paga indevidamente." (NR)

Art. 38. A Lei nº 10.836, de 9 de janeiro de 2004, passa a vigorar acrescida do seguinte art. 14-A:

"Art. 14-A. Sem prejuízo da sanção penal, será obrigado a efetuar o ressarcimento da importância recebida o beneficiário que dolosamente tenha prestado informações falsas ou utilizado qualquer outro meio ilícito, a fim de indevidamente ingressar ou se manter como beneficiário do Programa Bolsa Família.

§ 1º O valor apurado para o ressarcimento previsto no **caput** será atualizado pelo Índice Nacional de Preços ao Consumidor Amplo - IPCA, divulgado pela Fundação Instituto Brasileiro de Geografia e Estatística.

§ 2º Apurado o valor a ser ressarcido, mediante processo administrativo, e não tendo sido pago pelo beneficiário, ao débito serão aplicados os procedimentos de cobrança dos créditos da União, na forma da legislação de regência."

Art. 39. O art. 3º da Lei nº 11.326, de 24 de julho de 2006, passa a vigorar com a seguinte redação:

"Art. 3º .....

III - tenha percentual mínimo da renda familiar originada de atividades econômicas do seu estabelecimento ou empreendimento, na forma definida pelo Poder Executivo;

§ 2º .....

V - povos indígenas que atendam simultaneamente aos requisitos previstos nos incisos II, III e IV do **caput** do art. 3º;

VI - integrantes de comunidades remanescentes de quilombos rurais e demais povos e comunidades tradicionais que atendam simultaneamente aos incisos II, III e IV do **caput** do art. 3º." (NR)

Art. 40. Esta Lei entra em vigor na data de sua publicação.

Brasília, 14 de outubro de 2011; 190º da Independência e 123º da República.

**DILMA ROUSSEFF**

Arno Hugo Augustin Filho

Miriam Belchior

Tereza Campello

Izabella Mônica Vieira Teixeira

Afonso Florence

*(As Comissões de Assuntos Econômicos; de Meio Ambiente, Defesa do Consumidor e Fiscalização e Controle; e de Agricultura e Reforma Agrária, cabendo à última a decisão terminativa)*

Publicado no DSF, de 28/8/2013.

Secretaria de Editoração e Publicações - Brasília-DF

**OS:14770/2013**

**PARECER N° , DE 2015**

Da COMISSÃO ESPECIAL DO DESENVOLVIMENTO NACIONAL sobre o Projeto de Lei do Senado n° 341, de 2013, do Senador Benedito de Lira, que *altera a Lei n° 11.959, de 29 de junho de 2009, para incentivar o uso integrado dos recursos naturais na atividade de aquicultura conjugada à agricultura.*

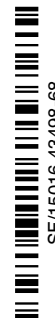

RELATORA: Senadora **LÚCIA VÂNIA**

**I – RELATÓRIO**

Sob exame na Comissão Especial do Desenvolvimento Nacional (CEDN) o Projeto de Lei do Senado (PLS) n° 341, de 2013, de autoria do Senador BENEDITO DE LIRA, que tem por objetivo incentivar o uso integrado dos recursos naturais na atividade de aquicultura conjugada à agricultura.

O **art. 1°** estabelece o objetivo da futura lei.

O PLS, por meio de seu **art. 2°**, altera a Lei n° 11.959, de 29 de junho de 2009, que dispõe sobre a Política Nacional de Desenvolvimento Sustentável da Aquicultura e da Pesca, para introduzir a definição de aquicultura conjugada à agricultura, bem como conferir benefícios a essa atividade quanto a licenciamento ambiental; outorga de direito de uso de recursos hídricos; cobrança pelo uso de recursos hídricos; e incentivos fiscais. Além disso, confere ao produtor que desenvolve essa atividade a condição de fornecedor preferencial do Programa de Aquisição de Alimentos (PAA) e do Programa Nacional de Alimentação Escolar (PNAE) do Governo Federal.

O **art. 3°** institui cláusula de vigência a partir da publicação da futura lei de que resultar o projeto.

A matéria foi, inicialmente, distribuída às Comissões de Assuntos Econômicos (CAE); de Meio Ambiente, Defesa do Consumidor e Fiscalização e Controle (CMA); e de Agricultura e Reforma Agrária (CRA), cabendo à última a decisão terminativa.

Na CAE, foi aprovado o relatório do Senador BLAIRO MAGGI, que passou a ser considerado o parecer da Comissão pela aprovação do PLS, com as Emendas nº 1 – CAE e nº 2 – CAE.

Na CMA, o relatório do Senador JORGE VIANA não foi avaliado.

No entanto, com a aprovação do Requerimento nº 935, de 19 de agosto de 2015, e com o despacho da Presidência, a matéria passou a tramitar na Comissão Especial do Desenvolvimento Nacional (CEDN).

Não foram apresentadas outras emendas ao PLS.

## II – ANÁLISE

O Requerimento nº 935, de 2015, foi aprovado com base nos termos regimentais, e pretende que as proposições legislativas relacionadas à promoção do desenvolvimento nacional sejam encaminhadas à Comissão Especial de modo a serem apensadas, sistematizadas e recebam seu respectivo parecer. Nesse sentido, a lógica da Comissão é aprimorar o debate da matéria e dar maior eficiência à tramitação de importantes matérias para o País.

De acordo com a Constituição Federal (CF), a competência para legislar sobre produção e consumo (art. 24, inciso V) e proteção do meio ambiente (art. 24, inciso VI) é concorrente entre União, Estados e Distrito Federal, cabendo à União editar normas gerais (art. 24, § 1º).

Além disso, o PLS nº 341, de 2013, não versa sobre matérias de iniciativa privativa do Presidente da República, previstas no art. 61, § 1º, da CF, portanto, ausente qualquer vício de iniciativa.

Ademais, ressaltamos que o tratamento diferenciado que o projeto pretende conferir à integração da aquicultura-agricultura encontra respaldo em princípio da ordem econômica positivado no art. 170, inciso VI, da CF.



Quanto ao mérito, à luz dos profícuos debates ocorridos na CAE e CMA, seguimos o entendimento de que o projeto de lei introduz incentivos que desburocratizam e fomentam a prática da integração aquícultura-agricultura, por meio da utilização integrada dos recursos naturais (solos e águas interiores, superficiais e subterrâneas), bem como da infraestrutura de capital, incluindo lagoas artificiais, açudes, barragens, poços artesianos, canais, tubulação e bombas. As vantagens econômicas e ambientais da sinergia entre essas duas atividades são bem conhecidas.

O autor defende o Projeto afirmando que a agricultura, em sentido amplo, é a atividade que mais consome água no mundo e explica que a integração agricultura-aquícultura tem como benefício não só a produção e comercialização de produtos aquícolas, mas também o uso racional de recursos hídricos e o aproveitamento dos efluentes aquícolas, que são ricos em nutrientes.

Dentre os incentivos concedidos estão os fiscais, na forma da Lei, e o crédito rural diferenciado, na forma do regulamento. Segundo informações do Manual de Crédito Rural (MCR) do Banco Central do Brasil, cumprindo as finalidades especiais, pode ser concedido crédito rural a pessoa física ou jurídica que se dedique à exploração da pesca e da aquícultura, com fins comerciais, incluindo-se os armadores de pesca.

Ainda conforme o MCR, o Programa de Modernização da Agricultura e Conservação dos Recursos Naturais (MODERAGRO) tem entre seus objetivos apoiar e fomentar os setores da produção, beneficiamento, industrialização, acondicionamento e armazenamento de produtos da aquícultura.

Entre os itens financiáveis do Moderagro estão a implantação de frigorífico e de unidade de beneficiamento, industrialização, acondicionamento e armazenagem de pescados e produtos da aquícultura, aquisição de máquinas, motores, equipamentos e demais materiais utilizados na pesca e produção aquícola, inclusive embarcações, equipamentos de navegação, comunicação e ecossondas, e demais itens necessários ao empreendimento pesqueiro e aquícola.

Alguns desses itens também são objetos de financiamento pelo Programa de Desenvolvimento Cooperativo para Agregação de Valor à Produção Agropecuária (PRODECOOP), voltado para cooperativas singulares e centrais, também conforme regulamentado no Manual de Crédito Rural.

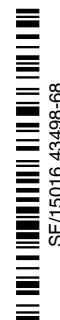

O Programa Nacional de Fortalecimento da Agricultura Familiar (PRONAF) também prevê financiamento para aquisição, modernização, reforma, substituição e obras de construção das embarcações de pesca comercial artesanal, desde que o tomador do crédito apresente anuência emitida pelo Ministério da Pesca e Aquicultura (MPA).

Entretanto, o MCR não trata de crédito rural diferenciado para atividades que conjuguem a agricultura e a aquicultura, razão por que consideramos acertada a reivindicação por linhas de crédito como incentivo especial.

Ademais, concordamos com a Emenda nº 2 – CAE, que propõe a correção da palavra “isenção”. No entanto, entendemos que a Emenda nº 1 – CAE mostra-se inapropriada pelas razões a seguir aduzidas. O tema é de natureza ambiental e foi enfrentado pela CMA.

Ocorre que a sobrevivência dos organismos aquáticos (peixes, moluscos, algas, camarões, entre outros) produzidos em cativeiro depende de constantes entradas e saídas (circulação) de água no sistema, promovendo a oxigenação da água e a remoção dos efluentes gerados.

Portanto, entende-se que o objetivo do PLS seja estimular o aproveitamento dos efluentes da aquicultura na produção agrícola, contudo devemos considerar que a agricultura irrigada não é atividade desenvolvida de modo ininterrupto por todo o ano. Dessa feita, em períodos chuvosos ou de pousio, os efluentes da aquicultura acumulam-se e devem ser lançados nos corpos hídricos, para garantir o fluxo da água e a sobrevivência dos organismos aquáticos em produção.

A depender das espécies aquícolas cultivadas, da intensidade do cultivo, da densidade de animais, da composição da ração utilizada, das técnicas de alimentação dos animais e da hidrografia da região, pode-se impactar o corpo hídrico receptor e seu ecossistema com o lançamento dos efluentes da aquicultura.

Em sistemas mais intensivos, ainda que de pequeno porte, o efluente apresentará altas concentrações de nutrientes (nitrogênio e fósforo) e alta demanda bioquímica por oxigênio (DBO). Nessas situações, sem o devido tratamento, tais nutrientes podem eutrofizar o corpo hídrico receptor, provocar a mortandade de peixes e afetar os demais usos de água na bacia hidrográfica.

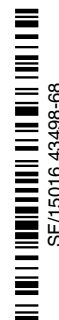

Assim, é fundamental que haja prévia avaliação de empreendimentos de grande porte, caso a caso, pelo órgão licenciador e pelo órgão de recursos hídricos. Evidentes os potenciais impactos da atividade, o órgão licenciador poderá exigir que se cumpram condicionantes, que têm por objetivo minimizar ou eliminar os impactos ambientais da atividade. O órgão gestor de recursos hídricos, por sua vez, também poderá exigir sistemas de tratamento de efluentes que permitam a remoção de nutrientes e da carga orgânica no lançamento.

De outra parte, entende-se que a dispensa para empreendimentos de pequeno porte, nos termos do inciso I do art. 23-B, conforme art. 2º do PLS nº 341, de 2013, guarda relação de proporcionalidade e razoabilidade com os objetivos de integração aquicultura-agricultura, razão por que opinamos pela versão do inciso I do PLS original.

### III – VOTO

Em face do exposto, o voto é pela **aprovação** do PLS nº 341, de 2013, com a Emenda nº 2 – CAE, e pela **rejeição** da Emenda nº 1 – CAE.

Sala da Comissão,

, Presidente

, Relatora



SF/15016.43498-68

**4**

**PARECER N°     , DE 2015**

Da COMISSÃO ESPECIAL DO DESENVOLVIMENTO NACIONAL, sobre o Projeto de Lei do Senado nº 336, de 2013, do Senador Vital do Rêgo, que *autoriza a criação do Fundo de Aval para Investimentos em Inovação de Micro, Pequenas e Médias Empresas (InovaMPEs), e dá outras providências.*



RELATOR: Senador **PAULO BAUER**

**I – RELATÓRIO**

Vem ao exame desta Comissão Especial do Desenvolvimento Nacional (CEDN) o Projeto de Lei do Senado (PLS) nº 336, de 2013, de autoria do Senador Vital do Rêgo, que tem o intuito de autorizar a criação do Fundo de Aval para Investimentos em Inovação de Micro, Pequenas e Médias Empresas (InovaMPEs).

O primeiro artigo da proposição autoriza o Poder Executivo a criar o Fundo InovaMPEs, que terá, conforme o art. 2º, as seguintes fontes de recursos:

- I- recursos orçamentários da União e créditos adicionais que lhe forem atribuídos;
- II- doações e contribuições a qualquer título de entidades públicas e privadas, nacionais e internacionais, e de pessoas físicas;
- III- rendimentos de aplicações financeiras em geral;

IV- outros recursos que lhe sejam destinados.

Por sua vez, o art. 3º determina que serão beneficiários do Fundo: i) micro, pequenas e médias empresas, com receita operacional bruta anual de até R\$ 90 milhões; ii) empreendedores individuais, conforme definição da Lei Complementar nº 123, de 14 de dezembro de 2006; e iii) os empresários individuais.

O art. 4º estabelece que os recursos do Fundo deverão ser aplicados em financiamentos que tenham por objeto o desenvolvimento de novos produtos, processos e serviços, ou aprimoramento dos já existentes.

O art. 5º determina que as agências de fomento promovam ações de estímulo à inovação nas MPes.

Por fim, o art. 6º traz a cláusula de vigência, ordenando que a proposta, caso transformada em lei, entre em vigor no primeiro dia do exercício financeiro imediatamente subsequente ao de sua publicação.

Na justificção, o autor destaca que um dos principais obstáculos ao avanço da inovação por pequenas e médias empresas no Brasil é a dificuldade em atender às garantias exigidas nos empréstimos concedidos por instituições financeiras públicas e privadas. Isso porque as pequenas e médias empresas, em geral, não possuem bens para oferecer em garantia. Nesse contexto, o fundo proposto visa a equacionar esse problema, concedendo aval nos financiamentos de inovação das MPes e de empreendedores e empresários individuais.

Relativamente à tramitação, a matéria foi inicialmente despachada à Comissão de Assuntos Econômicos (CAE), em decisão terminativa, onde recebeu parecer contrário do Senador José Pimentel. Não obstante, em razão de requerimento feito pelo Senador Vital do Rêgo, a matéria foi encaminhada para exame da Comissão de Ciência, Tecnologia, Inovação, Comunicação e Informática (CCT), onde recebeu parecer favorável do Senador Zeze Perrella. Em seguida, seguiu novamente para análise terminativa da CAE. Todavia, devido ao despacho da Presidência, amparado no Requerimento nº 935, de 2015, a matéria chegou a esta Comissão, onde passa a ser analisada.

## II – ANÁLISE



De acordo com o art. 71 do Regimento Interno do Senado Federal (RISF), esta Casa terá comissões temporárias, as quais, conforme estabelecido no art. 74, inciso I, serão aquelas previstas no Regimento para finalidade específica. Consentaneamente, foi criada esta Comissão Especial de Desenvolvimento Nacional, a fim de propor soluções e analisar proposições que promovam o desenvolvimento nacional.

Preliminarmente, ressaltamos que o art. 48 da Constituição Federal de 1988 (CF) estabelece que cabe ao Congresso Nacional dispor, mediante sanção presidencial, sobre as matérias de competência da União. De forma complementar, o art. 24 da Lei Maior fixa competência concorrente entre a União, Estados e o Distrito Federal para legislar sobre direito financeiro e orçamento.

Todavia, cumpre-nos salientar que existem entendimentos doutrinários e jurisprudenciais que questionam a constitucionalidade de projetos de lei de natureza autorizativa. Entretanto, o art. 167, inciso IX, da Constituição, exige que haja prévia autorização legislativa para a instituição de fundo de qualquer natureza. Portanto, o projeto em análise se coaduna com tal preceito constitucional.

Assim, uma vez que a matéria sob exame autoriza o Poder Executivo a instituir um fundo, que diz respeito a matéria de natureza concorrente não reservada ao Presidente da República pelo art. 61 da Carta Magna, não vislumbramos vícios no projeto, o qual, vale ressaltar, também não desobedece ao preceito constitucional que requer lei complementar para a instituição de fundos contido no § 9º do art. 165 da CF, já que, de fato, há o entendimento pela própria Corte Superior de que a Lei nº 4.320, de 1964, foi recepcionada com esse efeito.

Destacamos, ainda, que a CF prevê, entre os princípios gerais da atividade econômica elencados no art. 170, o *tratamento favorecido para as empresas de pequeno porte constituídas sob as leis brasileiras e que tenham sua sede e administração no País*. Além disso, o texto constitucional traz, em seu art. 179, a determinação de que a União, os Estados, o Distrito Federal e os Municípios dispensem às microempresas e às empresas de pequeno porte tratamento jurídico diferenciado. O PLS nº 336, de 2013, coaduna-se, portanto, com a Carta Magna, em seu propósito de facilitar o acesso ao crédito por parte de empresas individuais e de pequeno porte.

Quanto ao mérito, cumpre-nos salientar que as microempresas, empresas de pequeno porte e médias empresas são essenciais para o

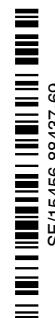

funcionamento da economia nacional, uma vez que possuem relevante participação na produção e na geração de renda, bem como na absorção de parte substantiva da mão de obra, especialmente em momentos de crise econômica e desemprego crescente nas empresas de grande porte. Consubstanciam-se, assim, em verdadeiros agentes produtivos que geram renda, emprego e contribuem para a descentralização do desenvolvimento socioeconômico.

Acerca da inestimável importância de tais empresas para o país, vale destacar o estudo publicado pelo Sebrae, intitulado “Taxa de Sobrevivência das Empresas no Brasil”, que afirma serem criados anualmente mais de 1,2 milhão de novos empreendimentos formais no País. Desse total, mais de 99% são micro e pequenas empresas e Empreendedores Individuais. Ademais, as micro e pequenas empresas são responsáveis por mais da metade dos empregos com carteira assinada do Brasil.

Todavia, apesar de sua acentuada relevância, os setores empresariais de pequeno e médio porte padecem de grandes dificuldades operacionais, em decorrência do seu baixo nível organizacional, da reduzida escala produtiva, do difícil acesso a novas tecnologias, além de outros fatores condicionantes que acabam por facilitar o processo de dissolução das supracitadas empresas. Conseqüentemente, ocorrem perdas substantivas em termos de produção, renda, emprego e, conseqüentemente, arrecadação de tributos. Assim, todos perdem com o fechamento prematuro de negócios.

A fim de solucionar tais adversidades, faz-se necessário o apoio permanente do Estado. Nesse sentido, conforme muito bem pontuado no parecer aprovado pela CCT, o projeto em voga preenche importante lacuna na política de apoio à inovação do país. Como bem diagnosticado pelo autor da proposição, a dificuldade de acesso aos programas de financiamento do Governo Federal por parte das Micro, Pequenas e Médias Empresas – MPEs está entre os principais obstáculos para inovar. Essa dificuldade decorre da obrigatoriedade do oferecimento de garantias, sendo que, essas empresas, em geral, não possuem ativos suficientes para avalizar o acesso a esses recursos em instituições financeiras e agências de fomento.

Para sanar esse problema, a proposição autoriza a criação do Fundo InovaMPEs, cujo principal objetivo é, justamente, conceder aval para financiamento de investimentos em inovação realizados por MPEs e empresas individuais.

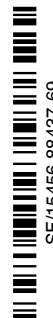

SF/15456.88437-69

Devemos notar que o Governo Federal já possui outros programas de estímulo à inovação voltados às MPes, tais como o INOVACRED da Financiadora de Estudos e Projetos (FINEP) e o BNDES-Inovação, do Banco Nacional de Desenvolvimento Econômico e Social (BNDES).

O principal objetivo do INOVACRED, é oferecer financiamento às MPes para aplicação no desenvolvimento de novos produtos, processos e serviços ou no aprimoramento dos já existentes. Já o BNDES-Inovação tem como finalidade apoiar o aumento da competitividade das empresas brasileiras por meio de investimentos em inovação, auxiliando no financiamento de ações contínuas ou estruturadas de inovações em produtos, processos e marketing.

Contudo, em ambos programas não há previsão para concessão de aval aos financiamentos oferecidos, o que acaba por dificultar, ou até excluir, parte significativa das micro e pequenas empresas com potencial inovador. Apenas o BNDES FGI - Fundo Garantidor de Investimentos tem objetivo semelhante ao do InovaMPes. Entretanto, falta solidificarmos tal garantia no ordenamento jurídico vigente, mediante a aprovação de uma lei, dada a importância do tema para o desenvolvimento nacional. Logo, o Fundo InovaMPes tem potencial para desempenhar, de forma indelével, o importante papel de complementação aos programas de estímulo à inovação já existentes.

### III – VOTO

Ante o exposto, voto pela **aprovação** do Projeto de Lei do Senado nº 336, de 2013.

Sala da Comissão,

, Presidente

, Relator







# SENADO FEDERAL

## PROJETO DE LEI DO SENADO Nº 336, DE 2013

Autoriza a criação do Fundo de Aval para Investimentos em Inovação de Micro, Pequenas e Médias Empresas (InovaMPes), e dá outras providências.

O CONGRESSO NACIONAL decreta:

**Art. 1º** É o Poder Executivo autorizado a criar o Fundo de Aval para Investimentos em Inovação de Micro, Pequenas e Médias Empresas (InovaMPes).

**Art. 2º** O Fundo InovaMPes tem por fonte de recursos:

I – recursos orçamentários da União e créditos adicionais que lhe forem atribuídos;

II – doações e contribuições a qualquer título de entidades públicas e privadas, nacionais e internacionais, e de pessoas físicas;

III - rendimentos de aplicações financeiras em geral;

IV – outros recursos que lhe sejam destinados.

**Art. 3º** São beneficiários do Fundo InovaMPes:

I – micro, pequenas e médias empresas, com receita operacional bruta anual de até R\$ 90 milhões;

2

II – empreendedores individuais, conforme definição da Lei Complementar nº 123, de 14 de dezembro de 2006;

III – empresários individuais.

**Art. 4º** Somente os financiamentos que tenham por objeto o desenvolvimento de novos produtos, processos e serviços ou o aprimoramento dos já existentes poderão ser beneficiados por aval do Fundo InovaMPEs.

**Art. 5º** As agências de fomento deverão promover, por meio de programas específicos e adaptados à realidade das empresas de pequeno porte, ações de estímulo à inovação nas MPEs.

**Art. 6º** Esta Lei entra em vigor no primeiro dia do exercício financeiro imediatamente subsequente ao de sua publicação.

### JUSTIFICAÇÃO

Um dos principais obstáculos ao desenvolvimento brasileiro é a baixa produtividade em função dos insuficientes investimentos em inovação e tecnologia. Segundo o Presidente da FINEP, somente a inovação será capaz de reverter o quadro de estagnação da economia brasileira, cuja produtividade hoje é a mesma de 1980, enquanto no mesmo período a produtividade dos países asiáticos triplicou.

De 2000 a 2010, o Brasil manteve a proporção de investimento em P&D em relação ao PIB em torno de 1%, apesar de o Governo ter prometido, em 2003, aumentar o gasto para 2%, nível próximo dos países da OCDE, que é de 2,3%. Posteriormente, o Plano de Ação 2007-2010 para Ciência, Tecnologia, e Inovação (PACTI) fixou uma meta de 1,5%, ao final do período, que não foi alcançada, tendo em vista que o investimento total ficou em 1,22% do PIB em 2010.

A nova meta do Governo, estipulada na Estratégia Nacional para Ciência, Tecnologia e Inovação (ENCTI) para o período 2012-2015 é chegar a 2014 com destinação de 1,8% do PIB em P&D. Para tanto, os investimentos terão que mudar de comportamento, já que no Brasil vem mantendo média anual próxima a 1% desde o início desse século.

Outra questão importante a ser notada é que historicamente o setor público é o que mais investe em P&D (0,66% contra 0,56% do setor privado, em 2010), ao contrário dos países desenvolvidos em que a maior parte dos investimentos em P&D é realizada pelas empresas privadas. Além disso, as políticas públicas de estímulo ao investimento privado em inovação e tecnologia não conseguem atingir a maioria das empresas brasileiras, especialmente as de menor porte.

3

Apesar de o Governo ter anunciado em março deste ano, um plano de investimentos em inovação de R\$ 32,9 bilhões, estima-se que pouco desse montante chegará às pequenas e médias empresas. Segundo os participantes do Fórum Investimentos em Inovação para a Competitividade, promovido pelo Estado de São Paulo, no início de junho passado, as políticas públicas nessa área ainda apresentam deficiências que dificultam ou impedem o acesso das empresas de menor porte aos financiamentos oferecidos.

Uma das principais dificuldades são as garantias exigidas nos empréstimos concedidos por instituições financeiras públicas e privadas. As pequenas e médias empresas, em geral, não têm bens para oferecer em garantia. A alternativa de fiança bancária é muito custosa, implicando em custo adicional de 3% do valor da operação. Considerando que a linha de crédito da Agência Brasileira de Inovação (FINEP) tem juros de 2,5% a 5% ao ano, o custo adicional da fiança bancária acaba tornando a operação financeiramente inviável. Dessa forma, o plano do governo de estímulo à inovação nas pequenas e médias empresas corre o risco de acabar ficando apenas no papel, já que essas empresas, na prática, não conseguem acesso ao crédito oferecido.

Nesse contexto, propomos o presente Projeto de Lei que autoriza a criação pelo Poder Executivo do Fundo de Aval para Investimentos em Inovação de Micro, Pequenas e Médias Empresas (InovaMPes). A proposição objetiva equacionar o problema vivenciado pelas empresas de menor porte, relativo à falta de bens para o oferecimento de garantias na contratação de financiamentos para inovação.

O Fundo InovaMPes deverá contar basicamente com recursos do Orçamento da União e será destinado à concessão de aval nos financiamentos de inovação das MPes, que tenham receita operacional bruta anual até R\$ 90 milhões, além de empreendedores individuais e empresários individuais. Adicionalmente, o projeto determina que as agências de fomento deverão promover, por meio de programas específicos e adaptados à realidade das empresas de pequeno porte, ações de estímulo à inovação nas MPes.

Pela importância do projeto no sentido de ampliar o acesso das empresas de menor porte aos financiamentos à inovação, condição indispensável para melhorar a competitividade brasileira, peço apoio aos Nobres Pares para sua tempestiva aprovação.

Sala das Sessões,

Senador **VITAL DO RÊGO**

*LEGISLAÇÃO CITADA***LEI COMPLEMENTAR Nº 123, DE 14 DE DEZEMBRO DE 2006**

(Republicação em atendimento ao disposto no art. 5º da Lei Complementar nº 139, de 10 de novembro de 2011.)

Mensagem de veto  
Texto anterior a republicação  
Vide Lei nº 10.189, de 2001  
Vigência

Institui o Estatuto Nacional da Microempresa e da Empresa de Pequeno Porte; altera dispositivos das Leis nº 8.212 e 8.213, ambas de 24 de julho de 1991, da Consolidação das Leis do Trabalho - CLT, aprovada pelo Decreto-Lei nº 5.452, de 1º de maio de 1943, da Lei nº 10.189, de 14 de fevereiro de 2001, da Lei Complementar nº 63, de 11 de janeiro de 1990; e revoga as Leis nº 9.317, de 5 de dezembro de 1996, e 9.841, de 5 de outubro de 1999

**O PRESIDENTE DA REPÚBLICA** Faço saber que o Congresso Nacional decreta e eu sanciono a seguinte Lei Complementar:

## CAPÍTULO I

## DISPOSIÇÕES PRELIMINARES

Art. 1º Esta Lei Complementar estabelece normas gerais relativas ao tratamento diferenciado e favorecido a ser dispensado às microempresas e empresas de pequeno porte no âmbito dos Poderes da União, dos Estados, do Distrito Federal e dos Municípios, especialmente no que se refere:

I - à apuração e recolhimento dos impostos e contribuições da União, dos Estados, do Distrito Federal e dos Municípios, mediante regime único de arrecadação, inclusive obrigações acessórias;

II - ao cumprimento de obrigações trabalhistas e previdenciárias, inclusive obrigações acessórias;

III - ao acesso a crédito e ao mercado, inclusive quanto à preferência nas aquisições de bens e serviços pelos Poderes Públicos, à tecnologia, ao associativismo e às regras de inclusão.

5

§ 1º Cabe ao Comitê Gestor do Simples Nacional (CGSN) apreciar a necessidade de revisão, a partir de 1º de janeiro de 2015, dos valores expressos em moeda nesta Lei Complementar.

§ 2º (VETADO)

Art. 2º O tratamento diferenciado e favorecido a ser dispensado às microempresas e empresas de pequeno porte de que trata o art. 1º desta Lei Complementar será gerido pelas instâncias a seguir especificadas:

I - Comitê Gestor do Simples Nacional, vinculado ao Ministério da Fazenda, composto por 4 (quatro) representantes da Secretaria da Receita Federal do Brasil, como representantes da União, 2 (dois) dos Estados e do Distrito Federal e 2 (dois) dos Municípios, para tratar dos aspectos tributários; e

II - Fórum Permanente das Microempresas e Empresas de Pequeno Porte, com a participação dos órgãos federais competentes e das entidades vinculadas ao setor, para tratar dos demais aspectos, ressalvado o disposto no inciso III do caput deste artigo;

III - Comitê para Gestão da Rede Nacional para a Simplificação do Registro e da Legalização de Empresas e Negócios, vinculado ao Ministério do Desenvolvimento, Indústria e Comércio Exterior, composto por representantes da União, dos Estados e do Distrito Federal, dos Municípios e demais órgãos de apoio e de registro empresarial, na forma definida pelo Poder Executivo, para tratar do processo de registro e de legalização de empresários e de pessoas jurídicas.

§ 1º Os Comitês de que tratam os incisos I e III do **caput** deste artigo serão presididos e coordenados por representantes da União.

§ 2º Os representantes dos Estados e do Distrito Federal nos Comitês referidos nos incisos I e III do **caput** deste artigo serão indicados pelo Conselho Nacional de Política Fazendária - CONFAZ e os dos Municípios serão indicados, um pela entidade representativa das Secretarias de Finanças das Capitais e outro pelas entidades de representação nacional dos Municípios brasileiros.

§ 3º As entidades de representação referidas no inciso III do **caput** e no § 2º deste artigo serão aquelas regularmente constituídas há pelo menos 1 (um) ano antes da publicação desta Lei Complementar.

§ 4º Os Comitês de que tratam os incisos I e III do **caput** deste artigo elaborarão seus regimentos internos mediante resolução.

~~§ 5º O Fórum referido no inciso II do **caput** deste artigo, que tem por finalidade orientar e assessorar a formulação e coordenação da política nacional de desenvolvimento das microempresas e empresas de pequeno porte, bem como acompanhar e avaliar a sua implantação, será presidido e coordenado pelo Ministério do Desenvolvimento, Indústria e Comércio Exterior.~~

§ 5º O Fórum referido no inciso II do **caput** deste artigo tem por finalidade orientar e assessorar a formulação e coordenação da política nacional de desenvolvimento das

## 6

microempresas e empresas de pequeno porte, bem como acompanhar e avaliar a sua implantação, sendo presidido e coordenado pela Secretaria da Micro e Pequena Empresa da Presidência da República. (Redação dada pela Lei nº 12.792, de 2013)

§ 6º Ao Comitê de que trata o inciso I do **caput** deste artigo compete regulamentar a opção, exclusão, tributação, fiscalização, arrecadação, cobrança, dívida ativa, recolhimento e demais itens relativos ao regime de que trata o art. 12 desta Lei Complementar, observadas as demais disposições desta Lei Complementar.

§ 7º Ao Comitê de que trata o inciso III do **caput** deste artigo compete, na forma da lei, regulamentar a inscrição, cadastro, abertura, alvará, arquivamento, licenças, permissão, autorização, registros e demais itens relativos à abertura, legalização e funcionamento de empresários e de pessoas jurídicas de qualquer porte, atividade econômica ou composição societária.

§ 8º Os membros dos Comitês de que tratam os incisos I e III do **caput** deste artigo serão designados, respectivamente, pelos Ministros de Estado da Fazenda e do Desenvolvimento, Indústria e Comércio Exterior, mediante indicação dos órgãos e entidades vinculados.

## CAPÍTULO II

### DA DEFINIÇÃO DE MICROEMPRESA E DE EMPRESA DE PEQUENO PORTE

Art. 3º Para os efeitos desta Lei Complementar, consideram-se microempresas ou empresas de pequeno porte a sociedade empresária, a sociedade simples, a empresa individual de responsabilidade limitada e o empresário a que se refere o art. 966 da Lei nº 10.406, de 10 de janeiro de 2002 (Código Civil), devidamente registrados no Registro de Empresas Mercantis ou no Registro Civil de Pessoas Jurídicas, conforme o caso, desde que:

I - no caso da microempresa, aufera, em cada ano-calendário, receita bruta igual ou inferior a R\$ 360.000,00 (trezentos e sessenta mil reais); e

II - no caso da empresa de pequeno porte, aufera, em cada ano-calendário, receita bruta superior a R\$ 360.000,00 (trezentos e sessenta mil reais) e igual ou inferior a R\$ 3.600.000,00 (três milhões e seiscentos mil reais).

§ 1º Considera-se receita bruta, para fins do disposto no **caput** deste artigo, o produto da venda de bens e serviços nas operações de conta própria, o preço dos serviços prestados e o resultado nas operações em conta alheia, não incluídas as vendas canceladas e os descontos incondicionais concedidos.

§ 2º No caso de início de atividade no próprio ano-calendário, o limite a que se refere o **caput** deste artigo será proporcional ao número de meses em que a microempresa ou a empresa de pequeno porte houver exercido atividade, inclusive as frações de meses.

## 7

§ 3º O enquadramento do empresário ou da sociedade simples ou empresária como microempresa ou empresa de pequeno porte bem como o seu desenquadramento não implicarão alteração, denúncia ou qualquer restrição em relação a contratos por elas anteriormente firmados.

§ 4º Não poderá se beneficiar do tratamento jurídico diferenciado previsto nesta Lei Complementar, incluído o regime de que trata o art. 12 desta Lei Complementar, para nenhum efeito legal, a pessoa jurídica:

I - de cujo capital participe outra pessoa jurídica;

II - que seja filial, sucursal, agência ou representação, no País, de pessoa jurídica com sede no exterior;

III - de cujo capital participe pessoa física que seja inscrita como empresário ou seja sócia de outra empresa que receba tratamento jurídico diferenciado nos termos desta Lei Complementar, desde que a receita bruta global ultrapasse o limite de que trata o inciso II do **caput** deste artigo;

IV - cujo titular ou sócio participe com mais de 10% (dez por cento) do capital de outra empresa não beneficiada por esta Lei Complementar, desde que a receita bruta global ultrapasse o limite de que trata o inciso II do **caput** deste artigo;

V - cujo sócio ou titular seja administrador ou equiparado de outra pessoa jurídica com fins lucrativos, desde que a receita bruta global ultrapasse o limite de que trata o inciso II do **caput** deste artigo;

VI - constituída sob a forma de cooperativas, salvo as de consumo;

VII - que participe do capital de outra pessoa jurídica;

VIII - que exerça atividade de banco comercial, de investimentos e de desenvolvimento, de caixa econômica, de sociedade de crédito, financiamento e investimento ou de crédito imobiliário, de corretora ou de distribuidora de títulos, valores mobiliários e câmbio, de empresa de arrendamento mercantil, de seguros privados e de capitalização ou de previdência complementar;

IX - resultante ou remanescente de cisão ou qualquer outra forma de desmembramento de pessoa jurídica que tenha ocorrido em um dos 5 (cinco) anos-calendário anteriores;

X - constituída sob a forma de sociedade por ações.

§ 5º O disposto nos incisos IV e VII do § 4º deste artigo não se aplica à participação no capital de cooperativas de crédito, bem como em centrais de compras, bolsas de subcontratação, no consórcio referido no art. 50 desta Lei Complementar e na sociedade de propósito específico prevista no art. 56 desta Lei Complementar, e em associações assemelhadas, sociedades de interesse econômico, sociedades de garantia solidária e outros tipos de sociedade, que tenham como objetivo social a defesa exclusiva dos interesses econômicos das microempresas e empresas de pequeno porte.

## 8

§ 6º Na hipótese de a microempresa ou empresa de pequeno porte incorrer em alguma das situações previstas nos incisos do § 4º, será excluída do tratamento jurídico diferenciado previsto nesta Lei Complementar, bem como do regime de que trata o art. 12, com efeitos a partir do mês seguinte ao que incorrida a situação impeditiva.

§ 7º Observado o disposto no § 2º deste artigo, no caso de início de atividades, a microempresa que, no ano-calendário, exceder o limite de receita bruta anual previsto no inciso I do **caput** deste artigo passa, no ano-calendário seguinte, à condição de empresa de pequeno porte.

§ 8º Observado o disposto no § 2º deste artigo, no caso de início de atividades, a empresa de pequeno porte que, no ano-calendário, não ultrapassar o limite de receita bruta anual previsto no inciso I do **caput** deste artigo passa, no ano-calendário seguinte, à condição de microempresa.

§ 9º A empresa de pequeno porte que, no ano-calendário, exceder o limite de receita bruta anual previsto no inciso II do **caput** fica excluída, no mês subsequente à ocorrência do excesso, do tratamento jurídico diferenciado previsto nesta Lei Complementar, incluído o regime de que trata o art. 12, para todos os efeitos legais, ressalvado o disposto nos §§ 9º-A, 10 e 12.

§ 9º-A. Os efeitos da exclusão prevista no § 9º dar-se-ão no ano-calendário subsequente se o excesso verificado em relação à receita bruta não for superior a 20% (vinte por cento) do limite referido no inciso II do **caput**.

§ 10. A empresa de pequeno porte que no decurso do ano-calendário de início de atividade ultrapassar o limite proporcional de receita bruta de que trata o § 2º estará excluída do tratamento jurídico diferenciado previsto nesta Lei Complementar, bem como do regime de que trata o art. 12 desta Lei Complementar, com efeitos retroativos ao início de suas atividades.

§ 11. Na hipótese de o Distrito Federal, os Estados e os respectivos Municípios adotarem um dos limites previstos nos incisos I e II do **caput** do art. 19 e no art. 20, caso a receita bruta auferida pela empresa durante o ano-calendário de início de atividade ultrapasse 1/12 (um doze avos) do limite estabelecido multiplicado pelo número de meses de funcionamento nesse período, a empresa não poderá recolher o ICMS e o ISS na forma do Simples Nacional, relativos ao estabelecimento localizado na unidade da federação que os houver adotado, com efeitos retroativos ao início de suas atividades.

§ 12. A exclusão de que trata o § 10 não retroagirá ao início das atividades se o excesso verificado em relação à receita bruta não for superior a 20% (vinte por cento) do respectivo limite referido naquele parágrafo, hipótese em que os efeitos da exclusão dar-se-ão no ano-calendário subsequente.

§ 13. O impedimento de que trata o § 11 não retroagirá ao início das atividades se o excesso verificado em relação à receita bruta não for superior a 20% (vinte por cento) dos respectivos limites referidos naquele parágrafo, hipótese em que os efeitos do impedimento ocorrerão no ano-calendário subsequente.

9

§ 14. Para fins de enquadramento como empresa de pequeno porte, poderão ser auferidas receitas no mercado interno até o limite previsto no inciso II do **caput** ou no § 2º, conforme o caso, e, adicionalmente, receitas decorrentes da exportação de mercadorias, inclusive quando realizada por meio de comercial exportadora ou da sociedade de propósito específico prevista no art. 56 desta Lei Complementar, desde que as receitas de exportação também não excedam os referidos limites de receita bruta anual.

§ 15. Na hipótese do § 14, para fins de determinação da alíquota de que trata o § 1º do art. 18, da base de cálculo prevista em seu § 3º e das majorações de alíquotas previstas em seus §§ 16, 16-A, 17 e 17-A, será considerada a receita bruta total da empresa nos mercados interno e externo.

### CAPÍTULO III DA INSCRIÇÃO E DA BAIXA

Art. 4º Na elaboração de normas de sua competência, os órgãos e entidades envolvidos na abertura e fechamento de empresas, dos 3 (três) âmbitos de governo, deverão considerar a unicidade do processo de registro e de legalização de empresários e de pessoas jurídicas, para tanto devendo articular as competências próprias com aquelas dos demais membros, e buscar, em conjunto, compatibilizar e integrar procedimentos, de modo a evitar a duplicidade de exigências e garantir a linearidade do processo, da perspectiva do usuário.

§ 1º O processo de abertura, registro, alteração e baixa do Microempreendedor Individual (MEI) de que trata o art. 18-A desta Lei Complementar, bem como qualquer exigência para o início de seu funcionamento, deverão ter trâmite especial e simplificado, preferencialmente eletrônico, opcional para o empreendedor na forma a ser disciplinada pelo CGSIM, observado o seguinte:

I - poderão ser dispensados o uso da firma, com a respectiva assinatura autógrafa, o capital, requerimentos, demais assinaturas, informações relativas ao estado civil e regime de bens, bem como remessa de documentos, na forma estabelecida pelo CGSIM; e

II - o cadastro fiscal estadual ou municipal poderá ser simplificado ou ter sua exigência postergada, sem prejuízo da possibilidade de emissão de documentos fiscais de compra, venda ou prestação de serviços, vedada, em qualquer hipótese, a imposição de custos pela autorização para emissão, inclusive na modalidade avulsa.

§ 2º (REVOGADO)

§ 3º Ficam reduzidos a 0 (zero) os valores referentes a taxas, emolumentos e demais custos relativos à abertura, à inscrição, ao registro, ao alvará, à licença, ao cadastro e aos demais itens relativos ao disposto nos §§ 1º e 2º deste artigo.

Art. 5º Os órgãos e entidades envolvidos na abertura e fechamento de empresas, dos 3 (três) âmbitos de governo, no âmbito de suas atribuições, deverão manter à disposição dos usuários, de forma presencial e pela rede mundial de computadores, informações,

orientações e instrumentos, de forma integrada e consolidada, que permitam pesquisas prévias às etapas de registro ou inscrição, alteração e baixa de empresários e pessoas jurídicas, de modo a prover ao usuário certeza quanto à documentação exigível e quanto à viabilidade do registro ou inscrição.

Parágrafo único. As pesquisas prévias à elaboração de ato constitutivo ou de sua alteração deverão bastar a que o usuário seja informado pelos órgãos e entidades competentes:

I - da descrição oficial do endereço de seu interesse e da possibilidade de exercício da atividade desejada no local escolhido;

II - de todos os requisitos a serem cumpridos para obtenção de licenças de autorização de funcionamento, segundo a atividade pretendida, o porte, o grau de risco e a localização; e

III - da possibilidade de uso do nome empresarial de seu interesse.

Art. 6º Os requisitos de segurança sanitária, metrologia, controle ambiental e prevenção contra incêndios, para os fins de registro e legalização de empresários e pessoas jurídicas, deverão ser simplificados, racionalizados e uniformizados pelos órgãos envolvidos na abertura e fechamento de empresas, no âmbito de suas competências.

§ 1º Os órgãos e entidades envolvidos na abertura e fechamento de empresas que sejam responsáveis pela emissão de licenças e autorizações de funcionamento somente realizarão vistorias após o início de operação do estabelecimento, quando a atividade, por sua natureza, comportar grau de risco compatível com esse procedimento.

§ 2º Os órgãos e entidades competentes definirão, em 6 (seis) meses, contados da publicação desta Lei Complementar, as atividades cujo grau de risco seja considerado alto e que exigirão vistoria prévia.

Art. 7º Exceto nos casos em que o grau de risco da atividade seja considerado alto, os Municípios emitirão Alvará de Funcionamento Provisório, que permitirá o início de operação do estabelecimento imediatamente após o ato de registro.

Parágrafo único. Nos casos referidos no **caput** deste artigo, poderá o Município conceder Alvará de Funcionamento Provisório para o microempreendedor individual, para microempresas e para empresas de pequeno porte:

I – instaladas em áreas desprovidas de regulação fundiária legal ou com regulamentação precária; ou

II – em residência do microempreendedor individual ou do titular ou sócio da microempresa ou empresa de pequeno porte, na hipótese em que a atividade não gere grande circulação de pessoas.

Art. 8º Será assegurado aos empresários entrada única de dados cadastrais e de documentos, resguardada a independência das bases de dados e observada a necessidade de informações por parte dos órgãos e entidades que as integrem.

## 11

Art. 9º O registro dos atos constitutivos, de suas alterações e extinções (baixas), referentes a empresários e pessoas jurídicas em qualquer órgão envolvido no registro empresarial e na abertura da empresa, dos 3 (três) âmbitos de governo, ocorrerá independentemente da regularidade de obrigações tributárias, previdenciárias ou trabalhistas, principais ou acessórias, do empresário, da sociedade, dos sócios, dos administradores ou de empresas de que participem, sem prejuízo das responsabilidades do empresário, dos sócios ou dos administradores por tais obrigações, apuradas antes ou após o ato de extinção.

§ 1º O arquivamento, nos órgãos de registro, dos atos constitutivos de empresários, de sociedades empresárias e de demais equiparados que se enquadrarem como microempresa ou empresa de pequeno porte bem como o arquivamento de suas alterações são dispensados das seguintes exigências:

I - certidão de inexistência de condenação criminal, que será substituída por declaração do titular ou administrador, firmada sob as penas da lei, de não estar impedido de exercer atividade mercantil ou a administração de sociedade, em virtude de condenação criminal;

II - prova de quitação, regularidade ou inexistência de débito referente a tributo ou contribuição de qualquer natureza.

§ 2º Não se aplica às microempresas e às empresas de pequeno porte o disposto no § 2º do art. 1º da Lei nº 8.906, de 4 de julho de 1994.

§ 3º No caso de existência de obrigações tributárias, previdenciárias ou trabalhistas referidas no **caput**, o titular, o sócio ou o administrador da microempresa e da empresa de pequeno porte que se encontre sem movimento há mais de 12 (doze) meses poderá solicitar a baixa nos registros dos órgãos públicos federais, estaduais e municipais independentemente do pagamento de débitos tributários, taxas ou multas devidas pelo atraso na entrega das respectivas declarações nesses períodos, observado o disposto nos §§ 4º e 5º.

§ 4º A baixa referida no § 3º não impede que, posteriormente, sejam lançados ou cobrados impostos, contribuições e respectivas penalidades, decorrentes da simples falta de recolhimento ou da prática comprovada e apurada em processo administrativo ou judicial de outras irregularidades praticadas pelos empresários, pelas microempresas, pelas empresas de pequeno porte ou por seus titulares, sócios ou administradores.

§ 5º A solicitação de baixa na hipótese prevista no § 3º deste artigo importa responsabilidade solidária dos titulares, dos sócios e dos administradores do período de ocorrência dos respectivos fatos geradores.

§ 6º Os órgãos referidos no **caput** deste artigo terão o prazo de 60 (sessenta) dias para efetivar a baixa nos respectivos cadastros.

§ 7º Ultrapassado o prazo previsto no § 6º deste artigo sem manifestação do órgão competente, presumir-se-á a baixa dos registros das microempresas e a das empresas de pequeno porte.

## 12

§ 8º Excetuado o disposto nos §§ 3º a 5º deste artigo, na baixa de microempresa ou de empresa de pequeno porte aplicar-se-ão as regras de responsabilidade previstas para as demais pessoas jurídicas.

§ 9º Para os efeitos do § 3º deste artigo, considera-se sem movimento a microempresa ou a empresa de pequeno porte que não apresente mutação patrimonial e atividade operacional durante todo o ano-calendário.

§ 10. No caso de existência de obrigações tributárias, previdenciárias ou trabalhistas, principais ou acessórias, o MEI poderá, a qualquer momento, solicitar a baixa nos registros independentemente do pagamento de débitos tributários, taxas ou multas devidas pelo atraso na entrega das respectivas declarações nesses períodos, observado o disposto nos §§ 1º e 2º.

§ 11. A baixa referida no § 10 não impede que, posteriormente, sejam lançados ou cobrados do titular impostos, contribuições e respectivas penalidades, decorrentes da simples falta de recolhimento ou da prática comprovada e apurada em processo administrativo ou judicial de outras irregularidades praticadas pela empresa ou por seu titular.

§ 12. A solicitação de baixa na hipótese prevista no § 10 importa assunção pelo titular das obrigações ali descritas.

Art. 10. Não poderão ser exigidos pelos órgãos e entidades envolvidos na abertura e fechamento de empresas, dos 3 (três) âmbitos de governo:

I - excetuados os casos de autorização prévia, quaisquer documentos adicionais aos requeridos pelos órgãos executores do Registro Público de Empresas Mercantis e Atividades Afins e do Registro Civil de Pessoas Jurídicas;

II - documento de propriedade ou contrato de locação do imóvel onde será instalada a sede, filial ou outro estabelecimento, salvo para comprovação do endereço indicado;

III - comprovação de regularidade de prepostos dos empresários ou pessoas jurídicas com seus órgãos de classe, sob qualquer forma, como requisito para deferimento de ato de inscrição, alteração ou baixa de empresa, bem como para autenticação de instrumento de escrituração.

Art. 11. Fica vedada a instituição de qualquer tipo de exigência de natureza documental ou formal, restritiva ou condicionante, pelos órgãos envolvidos na abertura e fechamento de empresas, dos 3 (três) âmbitos de governo, que exceda o estrito limite dos requisitos pertinentes à essência do ato de registro, alteração ou baixa da empresa.

13  
CAPÍTULO IV  
DOS TRIBUTOS E CONTRIBUIÇÕES

Seção I

Da Instituição e Abrangência

Art. 12. Fica instituído o Regime Especial Unificado de Arrecadação de Tributos e Contribuições devidos pelas Microempresas e Empresas de Pequeno Porte - Simples Nacional.

Art. 13. O Simples Nacional implica o recolhimento mensal, mediante documento único de arrecadação, dos seguintes impostos e contribuições:

I - Imposto sobre a Renda da Pessoa Jurídica - IRPJ;

II - Imposto sobre Produtos Industrializados - IPI, observado o disposto no inciso XII do § 1º deste artigo;

III - Contribuição Social sobre o Lucro Líquido - CSLL;

IV - Contribuição para o Financiamento da Seguridade Social - COFINS, observado o disposto no inciso XII do § 1º deste artigo;

V - Contribuição para o PIS/PASEP, observado o disposto no inciso XII do § 1º deste artigo;

VI - Contribuição Patronal Previdenciária – CPP para a Seguridade Social, a cargo da pessoa jurídica, de que trata o art. 22 da Lei nº 8.212, de 24 de julho de 1991, exceto no caso da microempresa e da empresa de pequeno porte que se dediquem às atividades de prestação de serviços referidas no § 5º-C do art. 18 desta Lei Complementar;

VII - Imposto sobre Operações Relativas à Circulação de Mercadorias e Sobre Prestações de Serviços de Transporte Interestadual e Intermunicipal e de Comunicação - ICMS;

VIII - Imposto sobre Serviços de Qualquer Natureza - ISS.

§ 1º O recolhimento na forma deste artigo não exclui a incidência dos seguintes impostos ou contribuições, devidos na qualidade de contribuinte ou responsável, em relação aos quais será observada a legislação aplicável às demais pessoas jurídicas:

I - Imposto sobre Operações de Crédito, Câmbio e Seguro, ou Relativas a Títulos ou Valores Mobiliários - IOF;

II - Imposto sobre a Importação de Produtos Estrangeiros - II;

III - Imposto sobre a Exportação, para o Exterior, de Produtos Nacionais ou Nacionalizados - IE;

IV - Imposto sobre a Propriedade Territorial Rural - ITR;

V - Imposto de Renda, relativo aos rendimentos ou ganhos líquidos auferidos em aplicações de renda fixa ou variável;

## 14

VI - Imposto de Renda relativo aos ganhos de capital auferidos na alienação de bens do ativo permanente;

VII - Contribuição Provisória sobre Movimentação ou Transmissão de Valores e de Créditos e Direitos de Natureza Financeira - CPMF;

VIII - Contribuição para o Fundo de Garantia do Tempo de Serviço - FGTS;

IX - Contribuição para manutenção da Seguridade Social, relativa ao trabalhador;

X - Contribuição para a Seguridade Social, relativa à pessoa do empresário, na qualidade de contribuinte individual;

XI - Imposto de Renda relativo aos pagamentos ou créditos efetuados pela pessoa jurídica a pessoas físicas;

XII - Contribuição para o PIS/PASEP, COFINS e IPI incidentes na importação de bens e serviços;

XIII - ICMS devido:

a) nas operações ou prestações sujeitas ao regime de substituição tributária;

b) por terceiro, a que o contribuinte se ache obrigado, por força da legislação estadual ou distrital vigente;

c) na entrada, no território do Estado ou do Distrito Federal, de petróleo, inclusive lubrificantes e combustíveis líquidos e gasosos dele derivados, bem como energia elétrica, quando não destinados à comercialização ou industrialização;

d) por ocasião do desembarço aduaneiro;

e) na aquisição ou manutenção em estoque de mercadoria desacoberta de documento fiscal;

f) na operação ou prestação desacoberta de documento fiscal;

g) nas operações com bens ou mercadorias sujeitas ao regime de antecipação do recolhimento do imposto, nas aquisições em outros Estados e Distrito Federal:

1. com encerramento da tributação, observado o disposto no inciso IV do § 4º do art. 18 desta Lei Complementar;

2. sem encerramento da tributação, hipótese em que será cobrada a diferença entre a alíquota interna e a interestadual, sendo vedada a agregação de qualquer valor;

h) nas aquisições em outros Estados e no Distrito Federal de bens ou mercadorias, não sujeitas ao regime de antecipação do recolhimento do imposto, relativo à diferença entre a alíquota interna e a interestadual;

XIV - ISS devido:

a) em relação aos serviços sujeitos à substituição tributária ou retenção na fonte;

b) na importação de serviços;

15

XV - demais tributos de competência da União, dos Estados, do Distrito Federal ou dos Municípios, não relacionados nos incisos anteriores.

§ 2º Observada a legislação aplicável, a incidência do imposto de renda na fonte, na hipótese do inciso V do § 1º deste artigo, será definitiva.

§ 3º As microempresas e empresas de pequeno porte optantes pelo Simples Nacional ficam dispensadas do pagamento das demais contribuições instituídas pela União, inclusive as contribuições para as entidades privadas de serviço social e de formação profissional vinculadas ao sistema sindical, de que trata o art. 240 da Constituição Federal, e demais entidades de serviço social autônomo.

§ 4º (VETADO).

§ 5º A diferença entre a alíquota interna e a interestadual de que tratam as alíneas g e h do inciso XIII do § 1º deste artigo será calculada tomando-se por base as alíquotas aplicáveis às pessoas jurídicas não optantes pelo Simples Nacional.

§ 6º O Comitê Gestor do Simples Nacional:

I - disciplinará a forma e as condições em que será atribuída à microempresa ou empresa de pequeno porte optante pelo Simples Nacional a qualidade de substituta tributária; e

II - poderá disciplinar a forma e as condições em que será estabelecido o regime de antecipação do ICMS previsto na alínea g do inciso XIII do § 1º deste artigo.

Art. 14. Consideram-se isentos do imposto de renda, na fonte e na declaração de ajuste do beneficiário, os valores efetivamente pagos ou distribuídos ao titular ou sócio da microempresa ou empresa de pequeno porte optante pelo Simples Nacional, salvo os que corresponderem a pró-labore, aluguéis ou serviços prestados.

§ 1º A isenção de que trata o **caput** deste artigo fica limitada ao valor resultante da aplicação dos percentuais de que trata o art. 15 da Lei nº 9.249, de 26 de dezembro de 1995, sobre a receita bruta mensal, no caso de antecipação de fonte, ou da receita bruta total anual, tratando-se de declaração de ajuste, subtraído do valor devido na forma do Simples Nacional no período.

§ 2º O disposto no § 1º deste artigo não se aplica na hipótese de a pessoa jurídica manter escrituração contábil e evidenciar lucro superior àquele limite.

Art. 15. (VETADO).

Art. 16. A opção pelo Simples Nacional da pessoa jurídica enquadrada na condição de microempresa e empresa de pequeno porte dar-se-á na forma a ser estabelecida em ato do Comitê Gestor, sendo irretratável para todo o ano-calendário.

§ 1º Para efeito de enquadramento no Simples Nacional, considerar-se-á microempresa ou empresa de pequeno porte aquela cuja receita bruta no ano-calendário anterior ao da opção esteja compreendida dentro dos limites previstos no art. 3º desta Lei Complementar.

## 16

§ 1º-A. A opção pelo Simples Nacional implica aceitação de sistema de comunicação eletrônica, destinado, dentre outras finalidades, a:

I - identificar o sujeito passivo de quaisquer tipos de atos administrativos, incluídos os relativos ao indeferimento de opção, à exclusão do regime e a ações fiscais;

II - encaminhar notificações e intimações; e

III - expedir avisos em geral.

§ 1º-B. O sistema de comunicação eletrônica de que trata o § 1º-A será regulamentado pelo CGSN, observando-se o seguinte:

I - as comunicações serão feitas, por meio eletrônico, em portal próprio, dispensando-se a sua publicação no Diário Oficial e o envio por via postal;

II - a comunicação feita na forma prevista no **caput** será considerada pessoal para todos os efeitos legais;

III - a ciência por meio do sistema de que trata o § 1º-A com utilização de certificação digital ou de código de acesso possuirá os requisitos de validade;

IV - considerar-se-á realizada a comunicação no dia em que o sujeito passivo efetivar a consulta eletrônica ao teor da comunicação; e

V - na hipótese do inciso IV, nos casos em que a consulta se dê em dia não útil, a comunicação será considerada como realizada no primeiro dia útil seguinte.

§ 1º-C. A consulta referida nos incisos IV e V do § 1º-B deverá ser feita em até 45 (quarenta e cinco) dias contados da data da disponibilização da comunicação no portal a que se refere o inciso I do § 1º-B, ou em prazo superior estipulado pelo CGSN, sob pena de ser considerada automaticamente realizada na data do término desse prazo.

§ 1º-D. Enquanto não editada a regulamentação de que trata o § 1º-B, os entes federativos poderão utilizar sistemas de comunicação eletrônica, com regras próprias, para as finalidades previstas no § 1º-A, podendo a referida regulamentação prever a adoção desses sistemas como meios complementares de comunicação.

§ 2º A opção de que trata o **caput** deste artigo deverá ser realizada no mês de janeiro, até o seu último dia útil, produzindo efeitos a partir do primeiro dia do ano-calendário da opção, ressalvado o disposto no § 3º deste artigo.

§ 3º A opção produzirá efeitos a partir da data do início de atividade, desde que exercida nos termos, prazo e condições a serem estabelecidos no ato do Comitê Gestor a que se refere o **caput** deste artigo.

§ 4º Serão consideradas inscritas no Simples Nacional, em 1º de julho de 2007, as microempresas e empresas de pequeno porte regularmente optantes pelo regime tributário de que trata a Lei nº 9.317, de 5 de dezembro de 1996, salvo as que estiverem impedidas de optar por alguma vedação imposta por esta Lei Complementar.

§ 5º O Comitê Gestor regulamentará a opção automática prevista no § 4º deste artigo.

17

§ 6º O indeferimento da opção pelo Simples Nacional será formalizado mediante ato da Administração Tributária segundo regulamentação do Comitê Gestor.

## Seção II

### Das Vedações ao Ingresso no Simples Nacional

Art. 17. Não poderão recolher os impostos e contribuições na forma do Simples Nacional a microempresa ou a empresa de pequeno porte:

I - que explore atividade de prestação cumulativa e contínua de serviços de assessoria creditícia, gestão de crédito, seleção e riscos, administração de contas a pagar e a receber, gerenciamento de ativos (**asset management**), compras de direitos creditórios resultantes de vendas mercantis a prazo ou de prestação de serviços (factoring);

II - que tenha sócio domiciliado no exterior;

III - de cujo capital participe entidade da administração pública, direta ou indireta, federal, estadual ou municipal;

IV – (REVOGADO)

V - que possua débito com o Instituto Nacional do Seguro Social - INSS, ou com as Fazendas Públicas Federal, Estadual ou Municipal, cuja exigibilidade não esteja suspensa;

VI - que preste serviço de transporte intermunicipal e interestadual de passageiros;

VII - que seja geradora, transmissora, distribuidora ou comercializadora de energia elétrica;

VIII - que exerça atividade de importação ou fabricação de automóveis e motocicletas;

IX - que exerça atividade de importação de combustíveis;

X - que exerça atividade de produção ou venda no atacado de:

a) cigarros, cigarrilhas, charutos, filtros para cigarros, armas de fogo, munições e pólvoras, explosivos e detonantes;

b) bebidas a seguir descritas:

1 – alcoólicas;

2 – refrigerantes, inclusive águas saborizadas gaseificadas;

3 – preparações compostas, não alcoólicas (extratos concentrados ou sabores concentrados), para elaboração de bebida refrigerante, com capacidade de diluição de até 10 (dez) partes da bebida para cada parte do concentrado;

4 – cervejas sem álcool;

## 18

XI - que tenha por finalidade a prestação de serviços decorrentes do exercício de atividade intelectual, de natureza técnica, científica, desportiva, artística ou cultural, que constitua profissão regulamentada ou não, bem como a que preste serviços de instrutor, de corretor, de despachante ou de qualquer tipo de intermediação de negócios;

XII - que realize cessão ou locação de mão-de-obra;

XIII - que realize atividade de consultoria;

XIV - que se dedique ao loteamento e à incorporação de imóveis;

XV - que realize atividade de locação de imóveis próprios, exceto quando se referir a prestação de serviços tributados pelo ISS;

XVI - com ausência de inscrição ou com irregularidade em cadastro fiscal federal, municipal ou estadual, quando exigível.

§ 1º As vedações relativas a exercício de atividades previstas no **caput** deste artigo não se aplicam às pessoas jurídicas que se dediquem exclusivamente às atividades referidas nos §§ 5º-B a 5º-E do art. 18 desta Lei Complementar, ou as exerçam em conjunto com outras atividades que não tenham sido objeto de vedação no **caput** deste artigo.

I - (REVOGADO)

II - (REVOGADO)

III - (REVOGADO)

IV - (REVOGADO)

V - (REVOGADO)

VI - (REVOGADO)

VII - (REVOGADO)

VIII - (REVOGADO)

IX - (REVOGADO)

X - (REVOGADO)

XI - (REVOGADO)

XII - (REVOGADO)

XIII - (REVOGADO)

XIV - (REVOGADO)

XV - (REVOGADO)

XVI - (REVOGADO)

XVII - (REVOGADO)

XVIII - (REVOGADO)

19

XIX - (REVOGADO)

XX - (REVOGADO)

XXI - (REVOGADO)

XXII - (VETADO)

XXIII - (REVOGADO)

XXIV - (REVOGADO)

XXV - (REVOGADO)

XXVI - (REVOGADO)

XXVII - (REVOGADO)

XXVIII - (VETADO)

§ 2º Também poderá optar pelo Simples Nacional a microempresa ou empresa de pequeno porte que se dedique à prestação de outros serviços que não tenham sido objeto de vedação expressa neste artigo, desde que não incorra em nenhuma das hipóteses de vedação previstas nesta Lei Complementar.

§ 3º (VETADO).

§ 4º Na hipótese do inciso XVI do **caput**, deverá ser observado, para o MEI, o disposto no art. 4º desta Lei Complementar.

### Seção III

#### Das Alíquotas e Base de Cálculo

Art. 18. O valor devido mensalmente pela microempresa e empresa de pequeno porte comercial, optante pelo Simples Nacional, será determinado mediante aplicação da tabela do Anexo I desta Lei Complementar.

§ 1º Para efeito de determinação da alíquota, o sujeito passivo utilizará a receita bruta acumulada nos 12 (doze) meses anteriores ao do período de apuração.

§ 2º Em caso de início de atividade, os valores de receita bruta acumulada constantes das tabelas dos Anexos I a V desta Lei Complementar devem ser proporcionalizados ao número de meses de atividade no período.

§ 3º Sobre a receita bruta auferida no mês incidirá a alíquota determinada na forma do **caput** e dos §§ 1º e 2º deste artigo, podendo tal incidência se dar, à opção do contribuinte, na forma regulamentada pelo Comitê Gestor, sobre a receita recebida no mês, sendo essa opção irrevogável para todo o ano-calendário.

§ 4º O contribuinte deverá considerar, destacadamente, para fim de pagamento:

I - as receitas decorrentes da revenda de mercadorias;

20

II - as receitas decorrentes da venda de mercadorias industrializadas pelo contribuinte;

III - as receitas decorrentes da prestação de serviços, bem como a de locação de bens móveis;

IV - as receitas decorrentes da venda de mercadorias sujeitas a substituição tributária e tributação concentrada em uma única etapa (monofásica), bem como, em relação ao ICMS, antecipação tributária com encerramento de tributação;

V - as receitas decorrentes da exportação de mercadorias para o exterior, inclusive as vendas realizadas por meio de comercial exportadora ou da sociedade de propósito específico prevista no art. 56 desta Lei Complementar.

§ 5º As atividades industriais serão tributadas na forma do Anexo II desta Lei Complementar.

I - (REVOGADO)

II - (REVOGADO)

III - (REVOGADO)

IV - (REVOGADO)

V - (REVOGADO)

VI - (REVOGADO)

VII - (REVOGADO)

§ 5º-A As atividades de locação de bens móveis serão tributadas na forma do Anexo III desta Lei Complementar, deduzindo-se da alíquota o percentual correspondente ao ISS previsto nesse Anexo.

§ 5º-B Sem prejuízo do disposto no § 1º do art. 17 desta Lei Complementar, serão tributadas na forma do Anexo III desta Lei Complementar as seguintes atividades de prestação de serviços:

I - creche, pré-escola e estabelecimento de ensino fundamental, escolas técnicas, profissionais e de ensino médio, de línguas estrangeiras, de artes, cursos técnicos de pilotagem, preparatórios para concursos, gerenciais e escolas livres, exceto as previstas nos incisos II e III do § 5º-D deste artigo;

II - agência terceirizada de correios;

III - agência de viagem e turismo;

IV - centro de formação de condutores de veículos automotores de transporte terrestre de passageiros e de carga;

V - agência lotérica;

VI - (REVOGADO)

VII - (REVOGADO)

VIII – (REVOGADO)

IX - serviços de instalação, de reparos e de manutenção em geral, bem como de usinagem, solda, tratamento e revestimento em metais;

X – (REVOGADO)

XI – (REVOGADO)

XII – (REVOGADO)

XIII - transporte municipal de passageiros;

XIV – escritórios de serviços contábeis, observado o disposto nos §§ 22-B e 22-C deste artigo;

XV - produções cinematográficas, audiovisuais, artísticas e culturais, sua exibição ou apresentação, inclusive no caso de música, literatura, artes cênicas, artes visuais, cinematográficas e audiovisuais.

§ 5<sup>o</sup>-C Sem prejuízo do disposto no § 1<sup>o</sup> do art. 17 desta Lei Complementar, as atividades de prestação de serviços seguintes serão tributadas na forma do Anexo IV desta Lei Complementar, hipótese em que não estará incluída no Simples Nacional a contribuição prevista no inciso VI do **caput** do art. 13 desta Lei Complementar, devendo ela ser recolhida segundo a legislação prevista para os demais contribuintes ou responsáveis:

I - construção de imóveis e obras de engenharia em geral, inclusive sob a forma de subempreitada, execução de projetos e serviços de paisagismo, bem como decoração de interiores;

II – (REVOGADO)

III – (REVOGADO)

IV – (REVOGADO)

V – (REVOGADO)

VI - serviço de vigilância, limpeza ou conservação.

§ 5<sup>o</sup>-D Sem prejuízo do disposto no § 1<sup>o</sup> do art. 17 desta Lei Complementar, as atividades de prestação de serviços seguintes serão tributadas na forma do Anexo V desta Lei Complementar:

I - cumulativamente administração e locação de imóveis de terceiros;

II - academias de dança, de capoeira, de ioga e de artes marciais;

III - academias de atividades físicas, desportivas, de natação e escolas de esportes;

IV - elaboração de programas de computadores, inclusive jogos eletrônicos, desde que desenvolvidos em estabelecimento do optante;

V - licenciamento ou cessão de direito de uso de programas de computação;

VI - planejamento, confecção, manutenção e atualização de páginas eletrônicas, desde que realizados em estabelecimento do optante;

VII – (REVOGADO)

VIII – (REVOGADO)

IX - empresas montadoras de estandes para feiras;

X – (REVOGADO)

XI – (REVOGADO)

XII – laboratórios de análises clínicas ou de patologia clínica;

XIII – serviços de tomografia, diagnósticos médicos por imagem, registros gráficos e métodos óticos, bem como ressonância magnética;

XIV – serviços de prótese em geral.

§ 5º-E Sem prejuízo do disposto no § 1º do art. 17 desta Lei Complementar, as atividades de prestação de serviços de comunicação e de transportes interestadual e intermunicipal de cargas serão tributadas na forma do Anexo III, deduzida a parcela correspondente ao ISS e acrescida a parcela correspondente ao ICMS prevista no Anexo I.

§ 5º-F As atividades de prestação de serviços referidas no § 2º do art. 17 desta Lei Complementar serão tributadas na forma do Anexo III desta Lei Complementar, salvo se, para alguma dessas atividades, houver previsão expressa de tributação na forma dos Anexos IV ou V desta Lei Complementar.

§ 5º-G. As atividades com incidência simultânea de IPI e de ISS serão tributadas na forma do Anexo II desta Lei Complementar, deduzida a parcela correspondente ao ICMS e acrescida a parcela correspondente ao ISS prevista no Anexo III desta Lei Complementar.

§ 5º-H. A vedação de que trata o inciso XII do **caput** do art. 17 desta Lei Complementar não se aplica às atividades referidas no § 5º-C deste artigo.

§ 6º No caso dos serviços previstos no § 2º do art. 6º da Lei Complementar nº 116, de 31 de julho de 2003, prestados pelas microempresas e pelas empresas de pequeno porte, o tomador do serviço deverá reter o montante correspondente na forma da legislação do município onde estiver localizado, observado o disposto no §4º do art. 21 desta Lei Complementar.

§ 7º A sociedade de propósito específico de que trata o art. 56 desta Lei Complementar que houver adquirido mercadorias de microempresa ou empresa de pequeno porte que seja sua sócia, bem como a empresa comercial exportadora que houver adquirido mercadorias de empresa optante pelo Simples Nacional, com o fim específico de exportação para o exterior, que, no prazo de 180 (cento e oitenta) dias, contado da data da emissão da nota fiscal pela vendedora, não comprovar o seu embarque para o exterior

ficará sujeita ao pagamento de todos os impostos e contribuições que deixaram de ser pagos pela empresa vendedora, acrescidos de juros de mora e multa, de mora ou de ofício, calculados na forma da legislação que rege a cobrança do tributo não pago, aplicável à sociedade de propósito específico ou à própria comercial exportadora.

§ 8º Para efeito do disposto no § 7º deste artigo, considera-se vencido o prazo para o pagamento na data em que a empresa vendedora deveria fazê-lo, caso a venda houvesse sido efetuada para o mercado interno.

§ 9º Relativamente à contribuição patronal previdenciária, devida pela vendedora, a sociedade de propósito específico de que trata o art. 56 desta Lei Complementar ou a comercial exportadora deverão recolher, no prazo previsto no § 8º deste artigo, o valor correspondente a 11% (onze por cento) do valor das mercadorias não exportadas nos termos do § 7º deste artigo.

§ 10. Na hipótese do § 7º deste artigo, a sociedade de propósito específico de que trata o art. 56 desta Lei Complementar ou a empresa comercial exportadora não poderão deduzir do montante devido qualquer valor a título de crédito de Imposto sobre Produtos Industrializados - IPI da Contribuição para o PIS/PASEP ou da COFINS, decorrente da aquisição das mercadorias e serviços objeto da incidência.

§ 11. Na hipótese do § 7º deste artigo, a sociedade de propósito específico ou a empresa comercial exportadora deverão pagar, também, os impostos e contribuições devidos nas vendas para o mercado interno, caso, por qualquer forma, tenham alienado ou utilizado as mercadorias.

§ 12. Na apuração do montante devido no mês relativo a cada tributo, o contribuinte que apure receitas mencionadas nos incisos IV e V do § 4º deste artigo terá direito a redução do valor a ser recolhido na forma do Simples Nacional calculada nos termos dos §§ 13 e 14 deste artigo.

§ 13. Para efeito de determinação da redução de que trata o § 12 deste artigo, as receitas serão discriminadas em comerciais, industriais ou de prestação de serviços na forma dos Anexos I, II, III, IV e V desta Lei Complementar.

§ 14. A redução no montante a ser recolhido do Simples Nacional no mês relativo aos valores das receitas de que tratam os incisos IV e V do § 4º deste artigo corresponderá:

I - no caso de revenda de mercadorias:

a) ao percentual que incidiria sobre o montante total de receita, caso não houvesse nenhuma redução, previsto no Anexo I desta Lei Complementar, relativo à COFINS, aplicado sobre a respectiva parcela de receita referida nos incisos IV ou V do § 4º deste artigo, conforme o caso;

b) ao percentual que incidiria sobre o montante total de receita, caso não houvesse nenhuma redução, previsto no Anexo I desta Lei Complementar, relativo à Contribuição para o PIS/PASEP, aplicado sobre a respectiva parcela de receita referida nos incisos IV ou V do § 4º deste artigo, conforme o caso;

24

c) ao percentual que incidiria sobre o montante total de receita, caso não houvesse nenhuma redução, previsto no Anexo I desta Lei Complementar, relativo ao ICMS, aplicado sobre a respectiva parcela de receita referida nos incisos IV ou V do § 4º deste artigo, conforme o caso;

II - no caso de venda de mercadorias industrializadas pelo contribuinte:

a) ao percentual que incidiria sobre o montante total de receita, caso não houvesse nenhuma redução, previsto no Anexo II desta Lei Complementar, relativo à COFINS, aplicado sobre a respectiva parcela de receita referida nos incisos IV ou V do § 4º deste artigo, conforme o caso;

b) ao percentual que incidiria sobre o montante total de receita, caso não houvesse nenhuma redução, previsto no Anexo II desta Lei Complementar, relativo à Contribuição para o PIS/PASEP, aplicado sobre a respectiva parcela de receita referida nos incisos IV ou V do § 4º deste artigo, conforme o caso;

c) ao percentual que incidiria sobre o montante total de receita, caso não houvesse nenhuma redução, previsto no Anexo II desta Lei Complementar, relativo ao ICMS, aplicado sobre a respectiva parcela de receita referida nos incisos IV ou V do § 4º deste artigo, conforme o caso;

d) ao percentual que incidiria sobre o montante total de receita, caso não houvesse nenhuma redução, previsto no Anexo II desta Lei Complementar, relativo ao IPI, aplicado sobre a respectiva parcela de receita referida nos incisos IV ou V do § 4º deste artigo, conforme o caso.

§ 15. Será disponibilizado sistema eletrônico para realização do cálculo simplificado do valor mensal devido referente ao Simples Nacional.

§ 15-A. As informações prestadas no sistema eletrônico de cálculo de que trata o § 15:

I - têm caráter declaratório, constituindo confissão de dívida e instrumento hábil e suficiente para a exigência dos tributos e contribuições que não tenham sido recolhidos resultantes das informações nele prestadas; e

II - deverão ser fornecidas à Secretaria da Receita Federal do Brasil até o vencimento do prazo para pagamento dos tributos devidos no Simples Nacional em cada mês, relativamente aos fatos geradores ocorridos no mês anterior.

§ 16. Na hipótese do § 12 do art. 3º, a parcela de receita bruta que exceder o montante determinado no § 10 daquele artigo estará sujeita às alíquotas máximas previstas nos Anexos I a V desta Lei Complementar, proporcionalmente conforme o caso, acrescidas de 20% (vinte por cento).

§ 16-A. O disposto no § 16 aplica-se, ainda, às hipóteses de que trata o § 9º do art. 3º, a partir do mês em que ocorrer o excesso do limite da receita bruta anual e até o mês anterior aos efeitos da exclusão.

## 25

§ 17. Na hipótese do § 13 do art. 3º, a parcela de receita bruta que exceder os montantes determinados no § 11 daquele artigo estará sujeita, em relação aos percentuais aplicáveis ao ICMS e ao ISS, às alíquotas máximas correspondentes a essas faixas previstas nos Anexos I a V desta Lei Complementar, proporcionalmente conforme o caso, acrescidas de 20% (vinte por cento).

§ 17-A. O disposto no § 17 aplica-se, ainda, à hipótese de que trata o § 1º do art. 20, a partir do mês em que ocorrer o excesso do limite da receita bruta anual e até o mês anterior aos efeitos do impedimento.

§ 18. Os Estados, o Distrito Federal e os Municípios, no âmbito de suas respectivas competências, poderão estabelecer, na forma definida pelo Comitê Gestor, independentemente da receita bruta recebida no mês pelo contribuinte, valores fixos mensais para o recolhimento do ICMS e do ISS devido por microempresa que aufera receita bruta, no ano-calendário anterior, de até R\$ 120.000,00 (cento e vinte mil reais), ficando a microempresa sujeita a esses valores durante todo o ano-calendário.

§ 19. Os valores estabelecidos no § 18 deste artigo não poderão exceder a 50% (cinquenta por cento) do maior recolhimento possível do tributo para a faixa de enquadramento prevista na tabela do **caput** deste artigo, respeitados os acréscimos decorrentes do tipo de atividade da empresa estabelecidos no § 5º deste artigo.

§ 20. Na hipótese em que o Estado, o Município ou o Distrito Federal concedam isenção ou redução do ICMS ou do ISS devido por microempresa ou empresa de pequeno porte, ou ainda determine recolhimento de valor fixo para esses tributos, na forma do § 18 deste artigo, será realizada redução proporcional ou ajuste do valor a ser recolhido, na forma definida em resolução do Comitê Gestor.

§ 20-A. A concessão dos benefícios de que trata o § 20 deste artigo poderá ser realizada:

I – mediante deliberação exclusiva e unilateral do Estado, do Distrito Federal ou do Município concedente;

II – de modo diferenciado para cada ramo de atividade.

§ 21. O valor a ser recolhido na forma do disposto no § 20 deste artigo, exclusivamente na hipótese de isenção, não integrará o montante a ser partilhado com o respectivo Município, Estado ou Distrito Federal.

§ 22. (REVOGADO)

§ 22-A. A atividade constante do inciso XIV do § 5º-B deste artigo recolherá o ISS em valor fixo, na forma da legislação municipal.

§ 22-B. Os escritórios de serviços contábeis, individualmente ou por meio de suas entidades representativas de classe, deverão:

I – promover atendimento gratuito relativo à inscrição, à opção de que trata o art. 18-A desta Lei Complementar e à primeira declaração anual simplificada da microempresa individual, podendo, para tanto, por meio de suas entidades representativas de classe,

firmar convênios e acordos com a União, os Estados, o Distrito Federal e os Municípios, por intermédio dos seus órgãos vinculados;

II – fornecer, na forma estabelecida pelo Comitê Gestor, resultados de pesquisas quantitativas e qualitativas relativas às microempresas e empresas de pequeno porte optantes pelo Simples Nacional por eles atendidas;

III – promover eventos de orientação fiscal, contábil e tributária para as microempresas e empresas de pequeno porte optantes pelo Simples Nacional por eles atendidas.

§ 22-C. Na hipótese de descumprimento das obrigações de que trata o § 22-B deste artigo, o escritório será excluído do Simples Nacional, com efeitos a partir do mês subsequente ao do descumprimento, na forma regulamentada pelo Comitê Gestor.

§ 23. Da base de cálculo do ISS será abatido o material fornecido pelo prestador dos serviços previstos nos itens 7.02 e 7.05 da lista de serviços anexa à Lei Complementar nº 116, de 31 de julho de 2003.

§ 24. Para efeito de aplicação do Anexo V desta Lei Complementar, considera-se folha de salários, incluídos encargos, o montante pago, nos 12 (doze) meses anteriores ao do período de apuração, a título de remunerações a pessoas físicas decorrentes do trabalho, incluídas retiradas de pró-labore, acrescidos do montante efetivamente recolhido a título de contribuição patronal previdenciária e para o FGTS.

§ 25. Para efeito do disposto no § 24 deste artigo, deverão ser consideradas tão somente as remunerações informadas na forma prevista no inciso IV do caput do art. 32 da Lei nº 8.212, de 24 de julho de 1991.

§ 26. Não são considerados, para efeito do disposto no § 24, valores pagos a título de aluguéis e de distribuição de lucros, observado o disposto no § 1º do art. 14.

Art. 18-A. O Microempreendedor Individual - MEI poderá optar pelo recolhimento dos impostos e contribuições abrangidos pelo Simples Nacional em valores fixos mensais, independentemente da receita bruta por ele auferida no mês, na forma prevista neste artigo.

§ 1º Para os efeitos desta Lei Complementar, considera-se MEI o empresário individual a que se refere o art. 966 da Lei nº 10.406, de 10 de janeiro de 2002 (Código Civil), que tenha auferido receita bruta, no ano-calendário anterior, de até R\$ 60.000,00 (sessenta mil reais), optante pelo Simples Nacional e que não esteja impedido de optar pela sistemática prevista neste artigo.

§ 2º No caso de início de atividades, o limite de que trata o § 1º será de R\$ 5.000,00 (cinco mil reais) multiplicados pelo número de meses compreendido entre o início da atividade e o final do respectivo ano-calendário, consideradas as frações de meses como um mês inteiro.

§ 3º Na vigência da opção pela sistemática de recolhimento prevista no **caput** deste artigo:

27

I – não se aplica o disposto no § 18 do art. 18 desta Lei Complementar;

II – não se aplica a redução prevista no § 20 do art. 18 desta Lei Complementar ou qualquer dedução na base de cálculo;

III – não se aplicam as isenções específicas para as microempresas e empresas de pequeno porte concedidas pelo Estado, Município ou Distrito Federal a partir de 1º de julho de 2007 que abrangem integralmente a faixa de receita bruta anual até o limite previsto no § 1º;

IV – a opção pelo enquadramento como Microempreendedor Individual importa opção pelo recolhimento da contribuição referida no inciso X do § 1º do art. 13 desta Lei Complementar na forma prevista no § 2º do art. 21 da Lei nº 8.212, de 24 de julho de 1991;

V – o Microempreendedor Individual recolherá, na forma regulamentada pelo Comitê Gestor, valor fixo mensal correspondente à soma das seguintes parcelas:

a) R\$ 45,65 (quarenta e cinco reais e sessenta e cinco centavos), a título da contribuição prevista no inciso IV deste parágrafo;

b) R\$ 1,00 (um real), a título do imposto referido no inciso VII do **caput** do art. 13 desta Lei Complementar, caso seja contribuinte do ICMS; e

c) R\$ 5,00 (cinco reais), a título do imposto referido no inciso VIII do **caput** do art. 13 desta Lei Complementar, caso seja contribuinte do ISS;

VI – sem prejuízo do disposto nos §§ 1º a 3º do art. 13, o MEI terá isenção dos tributos referidos nos incisos I a VI do **caput** daquele artigo, ressalvado o disposto no art. 18-C.

§ 4º Não poderá optar pela sistemática de recolhimento prevista no **caput** deste artigo o MEI:

I – cuja atividade seja tributada pelos Anexos IV ou V desta Lei Complementar, salvo autorização relativa a exercício de atividade isolada na forma regulamentada pelo Comitê Gestor;

II – que possua mais de um estabelecimento;

III – que participe de outra empresa como titular, sócio ou administrador; ou

IV – que contrate empregado.

§ 4º-A. Observadas as demais condições deste artigo, poderá optar pela sistemática de recolhimento prevista no **caput** o empresário individual que exerça atividade de comercialização e processamento de produtos de natureza extrativista.

§ 4º-B. O CGSN determinará as atividades autorizadas a optar pela sistemática de recolhimento de que trata este artigo, de forma a evitar a fragilização das relações de trabalho, bem como sobre a incidência do ICMS e do ISS.

§ 5º A opção de que trata o **caput** deste artigo dar-se-á na forma a ser estabelecida em ato do Comitê Gestor, observando-se que:

I – será irretroatável para todo o ano-calendário;

II – deverá ser realizada no início do ano-calendário, na forma disciplinada pelo Comitê Gestor, produzindo efeitos a partir do primeiro dia do ano-calendário da opção, ressalvado o disposto no inciso III;

III – produzirá efeitos a partir da data do início de atividade desde que exercida nos termos, prazo e condições a serem estabelecidos em ato do Comitê Gestor a que se refere o **caput** deste parágrafo.

§ 6º O desenquadramento da sistemática de que trata o **caput** deste artigo será realizado de ofício ou mediante comunicação do MEI.

§ 7º O desenquadramento mediante comunicação do MEI à Secretaria da Receita Federal do Brasil – RFB dar-se-á:

I – por opção, que deverá ser efetuada no início do ano-calendário, na forma disciplinada pelo Comitê Gestor, produzindo efeitos a partir de 1º de janeiro do ano-calendário da comunicação;

II – obrigatoriamente, quando o MEI incorrer em alguma das situações previstas no § 4º deste artigo, devendo a comunicação ser efetuada até o último dia útil do mês subsequente àquele em que ocorrida a situação de vedação, produzindo efeitos a partir do mês subsequente ao da ocorrência da situação impeditiva;

III – obrigatoriamente, quando o MEI exceder, no ano-calendário, o limite de receita bruta previsto no § 1º deste artigo, devendo a comunicação ser efetuada até o último dia útil do mês subsequente àquele em que ocorrido o excesso, produzindo efeitos:

a) a partir de 1º de janeiro do ano-calendário subsequente ao da ocorrência do excesso, na hipótese de não ter ultrapassado o referido limite em mais de 20% (vinte por cento);

b) retroativamente a 1º de janeiro do ano-calendário da ocorrência do excesso, na hipótese de ter ultrapassado o referido limite em mais de 20% (vinte por cento);

IV – obrigatoriamente, quando o MEI exceder o limite de receita bruta previsto no § 2º deste artigo, devendo a comunicação ser efetuada até o último dia útil do mês subsequente àquele em que ocorrido o excesso, produzindo efeitos:

a) a partir de 1º de janeiro do ano-calendário subsequente ao da ocorrência do excesso, na hipótese de não ter ultrapassado o referido limite em mais de 20% (vinte por cento);

b) retroativamente ao início de atividade, na hipótese de ter ultrapassado o referido limite em mais de 20% (vinte por cento).

29

§ 8º O desenquadramento de ofício dar-se-á quando verificada a falta de comunicação de que trata o § 7º deste artigo.

§ 9º O Empresário Individual desenquadrado da sistemática de recolhimento prevista no **caput** deste artigo passará a recolher os tributos devidos pela regra geral do Simples Nacional a partir da data de início dos efeitos do desenquadramento, ressalvado o disposto no § 10 deste artigo.

§ 10. Nas hipóteses previstas nas alíneas *a* dos incisos III e IV do § 7º deste artigo, o MEI deverá recolher a diferença, sem acréscimos, em parcela única, juntamente com a da apuração do mês de janeiro do ano-calendário subsequente ao do excesso, na forma a ser estabelecida em ato do Comitê Gestor.

§ 11. O valor referido na alínea *a* do inciso V do § 3º deste artigo será reajustado, na forma prevista em lei ordinária, na mesma data de reajustamento dos benefícios de que trata a Lei nº 8.213, de 24 de julho de 1991, de forma a manter equivalência com a contribuição de que trata o § 2º do art. 21 da Lei nº 8.212, de 24 de julho de 1991.

§ 12. Aplica-se ao MEI que tenha optado pela contribuição na forma do § 1º deste artigo o disposto no § 4º do art. 55 e no § 2º do art. 94, ambos da Lei nº 8.213, de 24 de julho de 1991, exceto se optar pela complementação da contribuição previdenciária a que se refere o § 3º do art. 21 da Lei nº 8.212, de 24 de julho de 1991.

§ 13. O MEI está dispensado, ressalvado o disposto no art. 18-C desta Lei Complementar, de:

I - atender o disposto no inciso IV do caput do art. 32 da Lei nº 8.212, de 24 de julho de 1991;

II - apresentar a Relação Anual de Informações Sociais (Rais); e

III - declarar ausência de fato gerador para a Caixa Econômica Federal para emissão da Certidão de Regularidade Fiscal perante o FGTS.

§ 14. O Comitê Gestor disciplinará o disposto neste artigo.

§ 15. A inadimplência do recolhimento do valor previsto na alínea “a” do inciso V do § 3º tem como consequência a não contagem da competência em atraso para fins de carência para obtenção dos benefícios previdenciários respectivos.

§ 16. O CGSN estabelecerá, para o MEI, critérios, procedimentos, prazos e efeitos diferenciados para desenquadramento da sistemática de que trata este artigo, cobrança, inscrição em dívida ativa e exclusão do Simples Nacional.

§ 17. A alteração de dados no CNPJ informada pelo empresário à Secretaria da Receita Federal do Brasil equivalerá à comunicação obrigatória de desenquadramento da sistemática de recolhimento de que trata este artigo, nas seguintes hipóteses:

I - alteração para natureza jurídica distinta de empresário individual a que se refere o art. 966 da Lei nº 10.406, de 10 de janeiro de 2002 (Código Civil);

30

II - inclusão de atividade econômica não autorizada pelo CGSN;

III - abertura de filial.

Art. 18-B. A empresa contratante de serviços executados por intermédio do MEI mantém, em relação a esta contratação, a obrigatoriedade de recolhimento da contribuição a que se refere o inciso III do **caput** e o § 1º do art. 22 da Lei nº 8.212, de 24 de julho de 1991, e o cumprimento das obrigações acessórias relativas à contratação de contribuinte individual.

§ 1º Aplica-se o disposto no **caput** em relação ao MEI que for contratado para prestar serviços de hidráulica, eletricidade, pintura, alvenaria, carpintaria e de manutenção ou reparo de veículos.

§ 2º O disposto no **caput** e no § 1º não se aplica quando presentes os elementos da relação de emprego, ficando a contratante sujeita a todas as obrigações dela decorrentes, inclusive trabalhistas, tributárias e previdenciárias.

Art. 18-C. Observado o disposto no art. 18-A, e seus parágrafos, desta Lei Complementar, poderá se enquadrar como MEI o empresário individual que possua um único empregado que receba exclusivamente 1 (um) salário mínimo ou o piso salarial da categoria profissional.

§ 1º Na hipótese referida no **caput**, o MEI:

I - deverá reter e recolher a contribuição previdenciária relativa ao segurado a seu serviço na forma da lei, observados prazo e condições estabelecidos pelo CGSN;

II - é obrigado a prestar informações relativas ao segurado a seu serviço, na forma estabelecida pelo CGSN; e

III - está sujeito ao recolhimento da contribuição de que trata o inciso VI do **caput** do art. 13, calculada à alíquota de 3% (três por cento) sobre o salário de contribuição previsto no **caput**, na forma e prazos estabelecidos pelo CGSN.

§ 2º Para os casos de afastamento legal do único empregado do MEI, será permitida a contratação de outro empregado, inclusive por prazo determinado, até que cessem as condições do afastamento, na forma estabelecida pelo Ministério do Trabalho e Emprego.

§ 3º O CGSN poderá determinar, com relação ao MEI, a forma, a periodicidade e o prazo:

I - de entrega à Secretaria da Receita Federal do Brasil de uma única declaração com dados relacionados a fatos geradores, base de cálculo e valores dos tributos previstos nos arts. 18-A e 18-C, da contribuição para a Seguridade Social descontada do empregado e do Fundo de Garantia do Tempo de Serviço (FGTS), e outras informações de interesse do Ministério do Trabalho e Emprego, do Instituto Nacional do Seguro Social (INSS) e do Conselho Curador do FGTS, observado o disposto no § 7º do art. 26;

II - do recolhimento dos tributos previstos nos arts. 18-A e 18-C, bem como do FGTS e da contribuição para a Seguridade Social descontada do empregado.

## 31

§ 4º A entrega da declaração única de que trata o inciso I do § 3º substituirá, na forma regulamentada pelo CGSN, a obrigatoriedade de entrega de todas as informações, formulários e declarações a que estão sujeitas as demais empresas ou equiparados que contratam empregados, inclusive as relativas ao recolhimento do FGTS, à Relação Anual de Informações Sociais (Rais) e ao Cadastro Geral de Empregados e Desempregados (Caged).

§ 5º Na hipótese de recolhimento do FGTS na forma do inciso II do § 3º, deve-se assegurar a transferência dos recursos e dos elementos identificadores do recolhimento ao gestor desse fundo para crédito na conta vinculada do trabalhador.

Art. 19. Sem prejuízo da possibilidade de adoção de todas as faixas de receita previstas nos Anexos I a V desta Lei Complementar, os Estados poderão optar pela aplicação de sublimite para efeito de recolhimento do ICMS na forma do Simples Nacional em seus respectivos territórios, da seguinte forma:

I - os Estados cuja participação no Produto Interno Bruto brasileiro seja de até 1% (um por cento) poderão optar pela aplicação, em seus respectivos territórios, das faixas de receita bruta anual até 35% (trinta e cinco por cento), ou até 50% (cinquenta por cento), ou até 70% (setenta por cento) do limite previsto no inciso II do **caput** do art. 3º;

II - os Estados cuja participação no Produto Interno Bruto brasileiro seja de mais de 1% (um por cento) e de menos de 5% (cinco por cento) poderão optar pela aplicação, em seus respectivos territórios, das faixas de receita bruta anual até 50% (cinquenta por cento) ou até 70% (setenta por cento) do limite previsto no inciso II do **caput** do art. 3º; e

III - os Estados cuja participação no Produto Interno Bruto brasileiro seja igual ou superior a 5% (cinco por cento) ficam obrigados a adotar todas as faixas de receita bruta anual.

§ 1º A participação no Produto Interno Bruto brasileiro será apurada levando em conta o último resultado divulgado pelo Instituto Brasileiro de Geografia e Estatística ou outro órgão que o substitua.

§ 2º A opção prevista nos incisos I e II do **caput**, bem como a obrigatoriedade prevista no inciso III do **caput**, surtirá efeitos somente para o ano-calendário subsequente, salvo deliberação do CGSN.

§ 3º O disposto neste artigo aplica-se ao Distrito Federal.

Art. 20. A opção feita na forma do art. 19 desta Lei Complementar pelos Estados importará adoção do mesmo limite de receita bruta anual para efeito de recolhimento na forma do ISS dos Municípios nele localizados, bem como para o do ISS devido no Distrito Federal.

§ 1º A empresa de pequeno porte que ultrapassar os limites a que se referem os incisos I ou II do **caput** do art. 19 estará automaticamente impedida de recolher o ICMS e o ISS na forma do Simples Nacional, a partir do mês subsequente ao que tiver ocorrido o excesso, relativamente aos seus estabelecimentos localizados na unidade da Federação que os houver adotado, ressalvado o disposto nos §§ 11 e 13 do art. 3º.

## 32

§ 1º A Os efeitos do impedimento previsto no § 1º ocorrerão no ano-calendário subsequente se o excesso verificado não for superior a 20% (vinte por cento) dos limites referidos.

§ 2º O disposto no § 1º deste artigo não se aplica na hipótese de o Estado ou de o Distrito Federal adotarem, compulsoriamente ou por opção, a aplicação de faixa de receita bruta superior à que vinha sendo utilizada no ano-calendário em que ocorreu o excesso da receita bruta.

§ 3º Na hipótese em que o recolhimento do ICMS ou do ISS não esteja sendo efetuado por meio do Simples Nacional por força do disposto neste artigo e no art. 19 desta Lei Complementar, as faixas de receita do Simples Nacional superiores àquela que tenha sido objeto de opção pelos Estados ou pelo Distrito Federal sofrerão, para efeito de recolhimento do Simples Nacional, redução na alíquota equivalente aos percentuais relativos a esses impostos constantes dos Anexos I a V desta Lei Complementar, conforme o caso.

§ 4º O Comitê Gestor regulamentará o disposto neste artigo e no art. 19 desta Lei Complementar.

#### Seção IV

##### Do Recolhimento dos Tributos Devidos

Art. 21. Os tributos devidos, apurados na forma dos arts. 18 a 20 desta Lei Complementar, deverão ser pagos:

I - por meio de documento único de arrecadação, instituído pelo Comitê Gestor;

II - (REVOGADO)

III - enquanto não regulamentado pelo Comitê Gestor, até o último dia útil da primeira quinzena do mês subsequente àquele a que se referir;

IV - em banco integrante da rede arrecadadora do Simples Nacional, na forma regulamentada pelo Comitê Gestor.

§ 1º Na hipótese de a microempresa ou a empresa de pequeno porte possuir filiais, o recolhimento dos tributos do Simples Nacional dar-se-á por intermédio da matriz.

§ 2º Poderá ser adotado sistema simplificado de arrecadação do Simples Nacional, inclusive sem utilização da rede bancária, mediante requerimento do Estado, Distrito Federal ou Município ao Comitê Gestor.

§ 3º O valor não pago até a data do vencimento sujeitar-se-á à incidência de encargos legais na forma prevista na legislação do imposto sobre a renda.

§ 4º A retenção na fonte de ISS das microempresas ou das empresas de pequeno porte optantes pelo Simples Nacional somente será permitida se observado o disposto no

art. 3º da Lei Complementar nº 116, de 31 de julho de 2003, e deverá observar as seguintes normas:

I – a alíquota aplicável na retenção na fonte deverá ser informada no documento fiscal e corresponderá ao percentual de ISS previsto nos Anexos III, IV ou V desta Lei Complementar para a faixa de receita bruta a que a microempresa ou a empresa de pequeno porte estiver sujeita no mês anterior ao da prestação;

II – na hipótese de o serviço sujeito à retenção ser prestado no mês de início de atividades da microempresa ou empresa de pequeno porte, deverá ser aplicada pelo tomador a alíquota correspondente ao percentual de ISS referente à menor alíquota prevista nos Anexos III, IV ou V desta Lei Complementar;

III – na hipótese do inciso II deste parágrafo, constatando-se que houve diferença entre a alíquota utilizada e a efetivamente apurada, caberá à microempresa ou empresa de pequeno porte prestadora dos serviços efetuar o recolhimento dessa diferença no mês subsequente ao do início de atividade em guia própria do Município;

IV – na hipótese de a microempresa ou empresa de pequeno porte estar sujeita à tributação do ISS no Simples Nacional por valores fixos mensais, não caberá a retenção a que se refere o **caput** deste parágrafo;

V – na hipótese de a microempresa ou empresa de pequeno porte não informar a alíquota de que tratam os incisos I e II deste parágrafo no documento fiscal, aplicar-se-á a alíquota correspondente ao percentual de ISS referente à maior alíquota prevista nos Anexos III, IV ou V desta Lei Complementar;

VI – não será eximida a responsabilidade do prestador de serviços quando a alíquota do ISS informada no documento fiscal for inferior à devida, hipótese em que o recolhimento dessa diferença será realizado em guia própria do Município;

VII – o valor retido, devidamente recolhido, será definitivo, não sendo objeto de partilha com os municípios, e sobre a receita de prestação de serviços que sofreu a retenção não haverá incidência de ISS a ser recolhido no Simples Nacional.

§ 4º-A. Na hipótese de que tratam os incisos I e II do § 4º, a falsidade na prestação dessas informações sujeitará o responsável, o titular, os sócios ou os administradores da microempresa e da empresa de pequeno porte, juntamente com as demais pessoas que para ela concorrerem, às penalidades previstas na legislação criminal e tributária.

§ 5º O CGSN regulará a compensação e a restituição dos valores do Simples Nacional recolhidos indevidamente ou em montante superior ao devido.

§ 6º O valor a ser restituído ou compensado será acrescido de juros obtidos pela aplicação da taxa referencial do Sistema Especial de Liquidação e de Custódia (Selic) para títulos federais, acumulada mensalmente, a partir do mês subsequente ao do pagamento indevido ou a maior que o devido até o mês anterior ao da compensação ou restituição, e de 1% (um por cento) relativamente ao mês em que estiver sendo efetuada.

§ 7º Os valores compensados indevidamente serão exigidos com os acréscimos moratórios de que trata o art. 35.

§ 8º Na hipótese de compensação indevida, quando se comprove falsidade de declaração apresentada pelo sujeito passivo, o contribuinte estará sujeito à multa isolada aplicada no percentual previsto no inciso I do caput do art. 44 da Lei nº 9.430, de 27 de dezembro de 1996, aplicado em dobro, e terá como base de cálculo o valor total do débito indevidamente compensado.

§ 9º É vedado o aproveitamento de créditos não apurados no Simples Nacional, inclusive de natureza não tributária, para extinção de débitos do Simples Nacional.

§ 10. Os créditos apurados no Simples Nacional não poderão ser utilizados para extinção de outros débitos para com as Fazendas Públicas, salvo por ocasião da compensação de ofício oriunda de deferimento em processo de restituição ou após a exclusão da empresa do Simples Nacional.

§ 11. No Simples Nacional, é permitida a compensação tão somente de créditos para extinção de débitos para com o mesmo ente federado e relativos ao mesmo tributo.

§ 12. Na restituição e compensação no Simples Nacional serão observados os prazos de decadência e prescrição previstos na Lei nº 5.172, de 25 de outubro de 1966 (Código Tributário Nacional).

§ 13. É vedada a cessão de créditos para extinção de débitos no Simples Nacional.

§ 14. Aplica-se aos processos de restituição e de compensação o rito estabelecido pelo CGSN.

§ 15. Compete ao CGSN fixar critérios, condições para rescisão, prazos, valores mínimos de amortização e demais procedimentos para parcelamento dos recolhimentos em atraso dos débitos tributários apurados no Simples Nacional, observado o disposto no § 3º deste artigo e no art. 35 e ressalvado o disposto no § 19 deste artigo.

§ 16. Os débitos de que trata o § 15 poderão ser parcelados em até 60 (sessenta) parcelas mensais, na forma e condições previstas pelo CGSN.

§ 17. O valor de cada prestação mensal, por ocasião do pagamento, será acrescido de juros equivalentes à taxa referencial do Sistema Especial de Liquidação e de Custódia (Selic) para títulos federais, acumulada mensalmente, calculados a partir do mês subsequente ao da consolidação até o mês anterior ao do pagamento, e de 1% (um por cento) relativamente ao mês em que o pagamento estiver sendo efetuado, na forma regulamentada pelo CGSN.

§ 18. Será admitido parcelamento de débitos constantes de parcelamento em curso ou que tenha sido rescindido, podendo ser incluídos novos débitos, na forma regulamentada pelo CGSN.

§ 19. Os débitos constituídos de forma isolada por parte de Estado, do Distrito Federal ou de Município, em face de ausência de aplicativo para lançamento unificado,

35

relativo a tributo de sua competência, que não estiverem inscritos em Dívida Ativa da União, poderão ser parcelados pelo ente responsável pelo lançamento de acordo com a respectiva legislação, na forma regulamentada pelo CGSN.

§ 20. O pedido de parcelamento deferido importa confissão irretratável do débito e configura confissão extrajudicial.

§ 21. Serão aplicadas na consolidação as reduções das multas de lançamento de ofício previstas na legislação federal, conforme regulamentação do CGSN.

§ 22. O repasse para os entes federados dos valores pagos e da amortização dos débitos parcelados será efetuado proporcionalmente ao valor de cada tributo na composição da dívida consolidada.

§ 23. No caso de parcelamento de débito inscrito em dívida ativa, o devedor pagará custas, emolumentos e demais encargos legais.

§ 24. Implicará imediata rescisão do parcelamento e remessa do débito para inscrição em dívida ativa ou prosseguimento da execução, conforme o caso, até deliberação do CGSN, a falta de pagamento:

I - de 3 (três) parcelas, consecutivas ou não; ou

II - de 1 (uma) parcela, estando pagas todas as demais.

#### Seção V

##### Do Repasse do Produto da Arrecadação

Art. 22. O Comitê Gestor definirá o sistema de repasses do total arrecadado, inclusive encargos legais, para o:

I - Município ou Distrito Federal, do valor correspondente ao ISS;

II - Estado ou Distrito Federal, do valor correspondente ao ICMS;

III - Instituto Nacional do Seguro Social, do valor correspondente à Contribuição para manutenção da Seguridade Social.

Parágrafo único. Enquanto o Comitê Gestor não regulamentar o prazo para o repasse previsto no inciso II do **caput** deste artigo, esse será efetuado nos prazos estabelecidos nos convênios celebrados no âmbito do colegiado a que se refere a alínea g do inciso XII do § 2º do art. 155 da Constituição Federal.

36

## Seção VI

## Dos Créditos

Art. 23. As microempresas e as empresas de pequeno porte optantes pelo Simples Nacional não farão jus à apropriação nem transferirão créditos relativos a impostos ou contribuições abrangidos pelo Simples Nacional.

§ 1º As pessoas jurídicas e aquelas a elas equiparadas pela legislação tributária não optantes pelo Simples Nacional terão direito a crédito correspondente ao ICMS incidente sobre as suas aquisições de mercadorias de microempresa ou empresa de pequeno porte optante pelo Simples Nacional, desde que destinadas à comercialização ou industrialização e observado, como limite, o ICMS efetivamente devido pelas optantes pelo Simples Nacional em relação a essas aquisições.

§ 2º A alíquota aplicável ao cálculo do crédito de que trata o § 1º deste artigo deverá ser informada no documento fiscal e corresponderá ao percentual de ICMS previsto nos Anexos I ou II desta Lei Complementar para a faixa de receita bruta a que a microempresa ou a empresa de pequeno porte estiver sujeita no mês anterior ao da operação.

§ 3º Na hipótese de a operação ocorrer no mês de início de atividades da microempresa ou empresa de pequeno porte optante pelo Simples Nacional, a alíquota aplicável ao cálculo do crédito de que trata o § 1º deste artigo corresponderá ao percentual de ICMS referente à menor alíquota prevista nos Anexos I ou II desta Lei Complementar.

§ 4º Não se aplica o disposto nos §§ 1º a 3º deste artigo quando:

I – a microempresa ou empresa de pequeno porte estiver sujeita à tributação do ICMS no Simples Nacional por valores fixos mensais;

II – a microempresa ou a empresa de pequeno porte não informar a alíquota de que trata o § 2º deste artigo no documento fiscal;

III – houver isenção estabelecida pelo Estado ou Distrito Federal que abranja a faixa de receita bruta a que a microempresa ou a empresa de pequeno porte estiver sujeita no mês da operação;

IV – o remetente da operação ou prestação considerar, por opção, que a alíquota determinada na forma do **caput** e dos §§ 1º e 2º do art. 18 desta Lei Complementar deverá incidir sobre a receita recebida no mês.

§ 5º Mediante deliberação exclusiva e unilateral dos Estados e do Distrito Federal, poderá ser concedido às pessoas jurídicas e àquelas a elas equiparadas pela legislação tributária não optantes pelo Simples Nacional crédito correspondente ao ICMS incidente sobre os insumos utilizados nas mercadorias adquiridas de indústria optante pelo Simples Nacional, sendo vedado o estabelecimento de diferenciação no valor do crédito em razão da procedência dessas mercadorias.

37

§ 6º O Comitê Gestor do Simples Nacional disciplinará o disposto neste artigo.

Art. 24. As microempresas e as empresas de pequeno porte optantes pelo Simples Nacional não poderão utilizar ou destinar qualquer valor a título de incentivo fiscal.

Parágrafo único. Não serão consideradas quaisquer alterações em bases de cálculo, alíquotas e percentuais ou outros fatores que alterem o valor de imposto ou contribuição apurado na forma do Simples Nacional, estabelecidas pela União, Estado, Distrito Federal ou Município, exceto as previstas ou autorizadas nesta Lei Complementar.

## Seção VII

### Das Obrigações Fiscais Acessórias

Art. 25. A microempresa ou empresa de pequeno porte optante pelo Simples Nacional deverá apresentar anualmente à Secretaria da Receita Federal do Brasil declaração única e simplificada de informações socioeconômicas e fiscais, que deverá ser disponibilizada aos órgãos de fiscalização tributária e previdenciária, observados prazo e modelo aprovados pelo CGSN e observado o disposto no § 15-A do art. 18.

§ 1º A declaração de que trata o **caput** deste artigo constitui confissão de dívida e instrumento hábil e suficiente para a exigência dos tributos e contribuições que não tenham sido recolhidos resultantes das informações nela prestadas.

§ 2º A situação de inatividade deverá ser informada na declaração de que trata o **caput** deste artigo, na forma regulamentada pelo Comitê Gestor.

§ 3º Para efeito do disposto no § 2º deste artigo, considera-se em situação de inatividade a microempresa ou a empresa de pequeno porte que não apresente mutação patrimonial e atividade operacional durante todo o ano-calendário.

§ 4º A declaração de que trata o **caput** deste artigo, relativa ao MEI definido no art. 18-A desta Lei Complementar, conterà, para efeito do disposto no art. 3º da Lei Complementar nº 63, de 11 de janeiro de 1990, tão-somente as informações relativas à receita bruta total sujeita ao ICMS, sendo vedada a instituição de declarações adicionais em decorrência da referida Lei Complementar.

Art. 26. As microempresas e empresas de pequeno porte optantes pelo Simples Nacional ficam obrigadas a:

I - emitir documento fiscal de venda ou prestação de serviço, de acordo com instruções expedidas pelo Comitê Gestor;

II - manter em boa ordem e guarda os documentos que fundamentaram a apuração dos impostos e contribuições devidos e o cumprimento das obrigações acessórias a que se refere o art. 25 desta Lei Complementar enquanto não decorrido o prazo decadencial e não prescritas eventuais ações que lhes sejam pertinentes.

§ 1º O MEI fará a comprovação da receita bruta mediante apresentação do registro de vendas ou de prestação de serviços na forma estabelecida pelo CGSN, ficando dispensado da emissão do documento fiscal previsto no inciso I do **caput**, ressalvadas as hipóteses de emissão obrigatória previstas pelo referido Comitê.

I - (REVOGADO)

II - (REVOGADO)

III - (REVOGADO)

§ 2º As demais microempresas e as empresas de pequeno porte, além do disposto nos incisos I e II do **caput** deste artigo, deverão, ainda, manter o livro-caixa em que será escriturada sua movimentação financeira e bancária.

§ 3º A exigência de declaração única a que se refere o **caput** do art. 25 desta Lei Complementar não desobriga a prestação de informações relativas a terceiros.

§ 4º As microempresas e empresas de pequeno porte referidas no § 2º deste artigo ficam sujeitas a outras obrigações acessórias a serem estabelecidas pelo Comitê Gestor, com características nacionalmente uniformes, vedado o estabelecimento de regras unilaterais pelas unidades políticas partícipes do sistema.

§ 5º As microempresas e empresas de pequeno porte ficam sujeitas à entrega de declaração eletrônica que deva conter os dados referentes aos serviços prestados ou tomados de terceiros, na conformidade do que dispuser o Comitê Gestor.

§ 6º Na hipótese do § 1º deste artigo:

I – deverão ser anexados ao registro de vendas ou de prestação de serviços, na forma regulamentada pelo Comitê Gestor, os documentos fiscais comprobatórios das entradas de mercadorias e serviços tomados referentes ao período, bem como os documentos fiscais relativos às operações ou prestações realizadas eventualmente emitidos;

II – será obrigatória a emissão de documento fiscal nas vendas e nas prestações de serviços realizadas pelo MEI para destinatário cadastrado no Cadastro Nacional da Pessoa Jurídica (CNPJ), ficando dispensado desta emissão para o consumidor final.

§ 7º Cabe ao CGSN dispor sobre a exigência da certificação digital para o cumprimento de obrigações principais e acessórias por parte da microempresa, inclusive o MEI, ou empresa de pequeno porte optante pelo Simples Nacional, inclusive para o recolhimento do FGTS.

Art. 27. As microempresas e empresas de pequeno porte optantes pelo Simples Nacional poderão, opcionalmente, adotar contabilidade simplificada para os registros e controles das operações realizadas, conforme regulamentação do Comitê Gestor.

## Seção VIII

## Da Exclusão do Simples Nacional

Art. 28. A exclusão do Simples Nacional será feita de ofício ou mediante comunicação das empresas optantes.

Parágrafo único. As regras previstas nesta seção e o modo de sua implementação serão regulamentados pelo Comitê Gestor.

Art. 29. A exclusão de ofício das empresas optantes pelo Simples Nacional dar-se-á quando:

I - verificada a falta de comunicação de exclusão obrigatória;

II - for oferecido embaraço à fiscalização, caracterizado pela negativa não justificada de exibição de livros e documentos a que estiverem obrigadas, bem como pelo não fornecimento de informações sobre bens, movimentação financeira, negócio ou atividade que estiverem intimadas a apresentar, e nas demais hipóteses que autorizam a requisição de auxílio da força pública;

III - for oferecida resistência à fiscalização, caracterizada pela negativa de acesso ao estabelecimento, ao domicílio fiscal ou a qualquer outro local onde desenvolvam suas atividades ou se encontrem bens de sua propriedade;

IV - a sua constituição ocorrer por interpostas pessoas;

V - tiver sido constatada prática reiterada de infração ao disposto nesta Lei Complementar;

VI - a empresa for declarada inapta, na forma dos arts. 81 e 82 da Lei n° 9.430, de 27 de dezembro de 1996, e alterações posteriores;

VII - comercializar mercadorias objeto de contrabando ou descaminho;

VIII - houver falta de escrituração do livro-caixa ou não permitir a identificação da movimentação financeira, inclusive bancária;

IX - for constatado que durante o ano-calendário o valor das despesas pagas supera em 20% (vinte por cento) o valor de ingressos de recursos no mesmo período, excluído o ano de início de atividade;

X - for constatado que durante o ano-calendário o valor das aquisições de mercadorias para comercialização ou industrialização, ressalvadas hipóteses justificadas de aumento de estoque, for superior a 80% (oitenta por cento) dos ingressos de recursos no mesmo período, excluído o ano de início de atividade;

XI - houver descumprimento reiterado da obrigação contida no inciso I do **caput** do art. 26;

## 40

XII - omitir de forma reiterada da folha de pagamento da empresa ou de documento de informações previsto pela legislação previdenciária, trabalhista ou tributária, segurado empregado, trabalhador avulso ou contribuinte individual que lhe preste serviço.

§ 1º Nas hipóteses previstas nos incisos II a XII do **caput** deste artigo, a exclusão produzirá efeitos a partir do próprio mês em que incorridas, impedindo a opção pelo regime diferenciado e favorecido desta Lei Complementar pelos próximos 3 (três) anos-calendário seguintes.

§ 2º O prazo de que trata o § 1º deste artigo será elevado para 10 (dez) anos caso seja constatada a utilização de artifício, ardil ou qualquer outro meio fraudulento que induza ou mantenha a fiscalização em erro, com o fim de suprimir ou reduzir o pagamento de tributo apurável segundo o regime especial previsto nesta Lei Complementar.

§ 3º A exclusão de ofício será realizada na forma regulamentada pelo Comitê Gestor, cabendo o lançamento dos tributos e contribuições apurados aos respectivos entes tributantes.

§ 4º (REVOGADO)

§ 5º A competência para exclusão de ofício do Simples Nacional obedece ao disposto no art. 33, e o julgamento administrativo, ao disposto no art. 39, ambos desta Lei Complementar.

§ 6º Nas hipóteses de exclusão previstas no **caput**, a notificação:

I - será efetuada pelo ente federativo que promoveu a exclusão; e

II - poderá ser feita por meio eletrônico, observada a regulamentação do CGSN.

§ 7º (REVOGADO)

§ 8º A notificação de que trata o § 6º aplica-se ao indeferimento da opção pelo Simples Nacional.

§ 9º Considera-se prática reiterada, para fins do disposto nos incisos V, XI e XII do **caput**:

I - a ocorrência, em 2 (dois) ou mais períodos de apuração, consecutivos ou alternados, de idênticas infrações, inclusive de natureza acessória, verificada em relação aos últimos 5 (cinco) anos-calendário, formalizadas por intermédio de auto de infração ou notificação de lançamento; ou

II - a segunda ocorrência de idênticas infrações, caso seja constatada a utilização de artifício, ardil ou qualquer outro meio fraudulento que induza ou mantenha a fiscalização em erro, com o fim de suprimir ou reduzir o pagamento de tributo.

Art. 30. A exclusão do Simples Nacional, mediante comunicação das microempresas ou das empresas de pequeno porte, dar-se-á:

I - por opção;

41

II - obrigatoriamente, quando elas incorrerem em qualquer das situações de vedação previstas nesta Lei Complementar; ou

III - obrigatoriamente, quando ultrapassado, no ano-calendário de início de atividade, o limite proporcional de receita bruta de que trata o § 2º do art. 3º;

IV - obrigatoriamente, quando ultrapassado, no ano-calendário, o limite de receita bruta previsto no inciso II do **caput** do art. 3º, quando não estiver no ano-calendário de início de atividade.

§ 1º A exclusão deverá ser comunicada à Secretaria da Receita Federal:

I - na hipótese do inciso I do **caput** deste artigo, até o último dia útil do mês de janeiro;

II - na hipótese do inciso II do **caput** deste artigo, até o último dia útil do mês subsequente àquele em que ocorrida a situação de vedação;

III - na hipótese do inciso III do **caput**:

a) até o último dia útil do mês seguinte àquele em que tiver ultrapassado em mais de 20% (vinte por cento) o limite proporcional de que trata o § 10 do art. 3º; ou

b) até o último dia útil do mês de janeiro do ano-calendário subsequente ao de início de atividades, caso o excesso seja inferior a 20% (vinte por cento) do respectivo limite;

IV - na hipótese do inciso IV do **caput**:

a) até o último dia útil do mês subsequente à ultrapassagem em mais de 20% (vinte por cento) do limite de receita bruta previsto no inciso II do **caput** do art. 3º; ou

b) até o último dia útil do mês de janeiro do ano-calendário subsequente, na hipótese de não ter ultrapassado em mais de 20% (vinte por cento) o limite de receita bruta previsto no inciso II do **caput** do art. 3º.

§ 2º A comunicação de que trata o **caput** deste artigo dar-se-á na forma a ser estabelecida pelo Comitê Gestor.

§ 3º A alteração de dados no CNPJ, informada pela ME ou EPP à Secretaria da Receita Federal do Brasil, equivalerá à comunicação obrigatória de exclusão do Simples Nacional nas seguintes hipóteses:

I - alteração de natureza jurídica para Sociedade Anônima, Sociedade Empresária em Comandita por Ações, Sociedade em Conta de Participação ou Estabelecimento, no Brasil, de Sociedade Estrangeira;

II - inclusão de atividade econômica vedada à opção pelo Simples Nacional;

III - inclusão de sócio pessoa jurídica;

IV - inclusão de sócio domiciliado no exterior;

V - cisão parcial; ou

VI - extinção da empresa.

Art. 31. A exclusão das microempresas ou das empresas de pequeno porte do Simples Nacional produzirá efeitos:

I - na hipótese do inciso I do **caput** do art. 30 desta Lei Complementar, a partir de 1º de janeiro do ano-calendário subsequente, ressalvado o disposto no § 4º deste artigo;

II - na hipótese do inciso II do **caput** do art. 30 desta Lei Complementar, a partir do mês seguinte da ocorrência da situação impeditiva;

III - na hipótese do inciso III do **caput** do art. 30 desta Lei Complementar:

a) desde o início das atividades;

b) a partir de 1º de janeiro do ano-calendário subsequente, na hipótese de não ter ultrapassado em mais de 20% (vinte por cento) o limite proporcional de que trata o § 10 do art. 3º;

IV - na hipótese do inciso V do **caput** do art. 17 desta Lei Complementar, a partir do ano-calendário subsequente ao da ciência da comunicação da exclusão;

V - na hipótese do inciso IV do **caput** do art. 30:

a) a partir do mês subsequente à ultrapassagem em mais de 20% (vinte por cento) do limite de receita bruta previsto no inciso II do art. 3º;

b) a partir de 1º de janeiro do ano-calendário subsequente, na hipótese de não ter ultrapassado em mais de 20% (vinte por cento) o limite de receita bruta previsto no inciso II do art. 3º.

§ 1º Na hipótese prevista no inciso III do **caput** do art. 30 desta Lei Complementar, a microempresa ou empresa de pequeno porte não poderá optar, no ano-calendário subsequente ao do início de atividades, pelo Simples Nacional.

§ 2º Na hipótese dos incisos V e XVI do **caput** do art. 17, será permitida a permanência da pessoa jurídica como optante pelo Simples Nacional mediante a comprovação da regularização do débito ou do cadastro fiscal no prazo de até 30 (trinta) dias contados a partir da ciência da comunicação da exclusão.

§ 3º O CGSN regulamentará os procedimentos relativos ao impedimento de recolher o ICMS e o ISS na forma do Simples Nacional, em face da ultrapassagem dos limites estabelecidos na forma dos incisos I ou II do art. 19 e do art. 20.

§ 4º No caso de a microempresa ou a empresa de pequeno porte ser excluída do Simples Nacional no mês de janeiro, na hipótese do inciso I do **caput** do art. 30 desta Lei Complementar, os efeitos da exclusão dar-se-ão nesse mesmo ano.

§ 5º Na hipótese do inciso II do **caput** deste artigo, uma vez que o motivo da exclusão deixe de existir, havendo a exclusão retroativa de ofício no caso do inciso I do **caput** do art. 29 desta Lei Complementar, o efeito desta dar-se-á a partir do mês seguinte ao da ocorrência da situação impeditiva, limitado, porém, ao último dia do ano-calendário em que a referida situação deixou de existir.

43

Art. 32. As microempresas ou as empresas de pequeno porte excluídas do Simples Nacional sujeitar-se-ão, a partir do período em que se processarem os efeitos da exclusão, às normas de tributação aplicáveis às demais pessoas jurídicas.

§ 1º Para efeitos do disposto no **caput** deste artigo, na hipótese da alínea a do inciso III do caput do art. 31 desta Lei Complementar, a microempresa ou a empresa de pequeno porte desenquadrada ficará sujeita ao pagamento da totalidade ou diferença dos respectivos impostos e contribuições, devidos de conformidade com as normas gerais de incidência, acrescidos, tão-somente, de juros de mora, quando efetuado antes do início de procedimento de ofício.

§ 2º Para efeito do disposto no **caput** deste artigo, o sujeito passivo poderá optar pelo recolhimento do imposto de renda e da Contribuição Social sobre o Lucro Líquido na forma do lucro presumido, lucro real trimestral ou anual.

§ 3º Aplica-se o disposto no **caput** e no § 1º em relação ao ICMS e ao ISS à empresa impedida de recolher esses impostos na forma do Simples Nacional, em face da ultrapassagem dos limites a que se referem os incisos I e II do **caput** do art. 19, relativamente ao estabelecimento localizado na unidade da Federação que os houver adotado.

## Seção IX

### Da Fiscalização

Art. 33. A competência para fiscalizar o cumprimento das obrigações principais e acessórias relativas ao Simples Nacional e para verificar a ocorrência das hipóteses previstas no art. 29 desta Lei Complementar é da Secretaria da Receita Federal e das Secretarias de Fazenda ou de Finanças do Estado ou do Distrito Federal, segundo a localização do estabelecimento, e, tratando-se de prestação de serviços incluídos na competência tributária municipal, a competência será também do respectivo Município.

§ 1º As Secretarias de Fazenda ou Finanças dos Estados poderão celebrar convênio com os Municípios de sua jurisdição para atribuir a estes a fiscalização a que se refere o **caput** deste artigo.

§ 1º-A. Dispensa-se o convênio de que trata o § 1º na hipótese de ocorrência de prestação de serviços sujeita ao ISS por estabelecimento localizado no Município.

§ 1º-B. A fiscalização de que trata o **caput**, após iniciada, poderá abranger todos os demais estabelecimentos da microempresa ou da empresa de pequeno porte, independentemente da atividade por eles exercida ou de sua localização, na forma e condições estabelecidas pelo CGSN.

§ 1º-C. As autoridades fiscais de que trata o **caput** têm competência para efetuar o lançamento de todos os tributos previstos nos incisos I a VIII do art. 13, apurados na

44

forma do Simples Nacional, relativamente a todos os estabelecimentos da empresa, independentemente do ente federado instituidor.

§ 1º-D. A competência para autuação por descumprimento de obrigação acessória é privativa da administração tributária perante a qual a obrigação deveria ter sido cumprida.

§ 2º Na hipótese de a microempresa ou empresa de pequeno porte exercer alguma das atividades de prestação de serviços previstas no § 5º-C do art. 18 desta Lei Complementar, caberá à Secretaria da Receita Federal do Brasil a fiscalização da Contribuição para a Seguridade Social, a cargo da empresa, de que trata o art. 22 da Lei no 8.212, de 24 de julho de 1991.

§ 3º O valor não pago, apurado em procedimento de fiscalização, será exigido em lançamento de ofício pela autoridade competente que realizou a fiscalização.

§ 4º O Comitê Gestor disciplinará o disposto neste artigo.

#### Seção X

##### Da Omissão de Receita

Art. 34. Aplicam-se à microempresa e à empresa de pequeno porte optantes pelo Simples Nacional todas as presunções de omissão de receita existentes nas legislações de regência dos impostos e contribuições incluídos no Simples Nacional.

#### Seção XI

##### Dos Acréscimos Legais

Art. 35. Aplicam-se aos impostos e contribuições devidos pela microempresa e pela empresa de pequeno porte, inscritas no Simples Nacional, as normas relativas aos juros e multa de mora e de ofício previstas para o imposto de renda, inclusive, quando for o caso, em relação ao ICMS e ao ISS.

Art. 36. A falta de comunicação, quando obrigatória, da exclusão da pessoa jurídica do Simples Nacional, nos prazos determinados no § 1º do art. 30 desta Lei Complementar, sujeitará a pessoa jurídica a multa correspondente a 10% (dez por cento) do total dos impostos e contribuições devidos de conformidade com o Simples Nacional no mês que anteceder o início dos efeitos da exclusão, não inferior a R\$ 200,00 (duzentos reais), insuscetível de redução.

Art. 36-A. A falta de comunicação, quando obrigatória, do desenquadramento do microempreendedor individual da sistemática de recolhimento prevista no art. 18-A desta Lei Complementar nos prazos determinados em seu § 7º sujeitará o microempreendedor individual a multa no valor de R\$ 50,00 (cinquenta reais), insusceptível de redução.

Art. 37. A imposição das multas de que trata esta Lei Complementar não exclui a aplicação das sanções previstas na legislação penal, inclusive em relação a declaração

falsa, adulteração de documentos e emissão de nota fiscal em desacordo com a operação efetivamente praticada, a que estão sujeitos o titular ou sócio da pessoa jurídica.

Art. 38. O sujeito passivo que deixar de apresentar a Declaração Simplificada da Pessoa Jurídica a que se refere o art. 25 desta Lei Complementar, no prazo fixado, ou que a apresentar com incorreções ou omissões, será intimado a apresentar declaração original, no caso de não-apresentação, ou a prestar esclarecimentos, nos demais casos, no prazo estipulado pela autoridade fiscal, na forma definida pelo Comitê Gestor, e sujeitar-se-á às seguintes multas:

I - de 2% (dois por cento) ao mês-calendário ou fração, incidentes sobre o montante dos tributos e contribuições informados na Declaração Simplificada da Pessoa Jurídica, ainda que integralmente pago, no caso de falta de entrega da declaração ou entrega após o prazo, limitada a 20% (vinte por cento), observado o disposto no § 3º deste artigo;

II - de R\$ 100,00 (cem reais) para cada grupo de 10 (dez) informações incorretas ou omitidas.

§ 1º Para efeito de aplicação da multa prevista no inciso I do **caput** deste artigo, será considerado como termo inicial o dia seguinte ao término do prazo originalmente fixado para a entrega da declaração e como termo final a data da efetiva entrega ou, no caso de não-apresentação, da lavratura do auto de infração.

§ 2º Observado o disposto no § 3o deste artigo, as multas serão reduzidas:

I - à metade, quando a declaração for apresentada após o prazo, mas antes de qualquer procedimento de ofício;

II - a 75% (setenta e cinco por cento), se houver a apresentação da declaração no prazo fixado em intimação.

§ 3º A multa mínima a ser aplicada será de R\$ 200,00 (duzentos reais).

§ 4º Considerar-se-á não entregue a declaração que não atender às especificações técnicas estabelecidas pelo Comitê Gestor.

§ 5º Na hipótese do § 4º deste artigo, o sujeito passivo será intimado a apresentar nova declaração, no prazo de 10 (dez) dias, contados da ciência da intimação, e sujeitar-se-á à multa prevista no inciso I do **caput** deste artigo, observado o disposto nos §§ 1º a 3º deste artigo.

§ 6º A multa mínima de que trata o § 3º deste artigo a ser aplicada ao Microempreendedor Individual na vigência da opção de que trata o art. 18-A desta Lei Complementar será de R\$ 50,00 (cinquenta reais).

Art. 38-A. O sujeito passivo que deixar de prestar as informações no sistema eletrônico de cálculo de que trata o § 15 do art. 18, no prazo previsto no § 15-A do mesmo artigo, ou que as prestar com incorreções ou omissões, será intimado a fazê-lo, no caso de não apresentação, ou a prestar esclarecimentos, nos demais casos, no prazo

46

estipulado pela autoridade fiscal, na forma definida pelo CGSN, e sujeitar-se-á às seguintes multas, para cada mês de referência:

I - de 2% (dois por cento) ao mês-calendário ou fração, a partir do primeiro dia do quarto mês do ano subsequente à ocorrência dos fatos geradores, incidentes sobre o montante dos impostos e contribuições decorrentes das informações prestadas no sistema eletrônico de cálculo de que trata o § 15 do art. 18, ainda que integralmente pago, no caso de ausência de prestação de informações ou sua efetuação após o prazo, limitada a 20% (vinte por cento), observado o disposto no § 2º deste artigo; e

II - de R\$ 20,00 (vinte reais) para cada grupo de 10 (dez) informações incorretas ou omitidas.

§ 1º Para efeito de aplicação da multa prevista no inciso I do **caput**, será considerado como termo inicial o primeiro dia do quarto mês do ano subsequente à ocorrência dos fatos geradores e como termo final a data da efetiva prestação ou, no caso de não prestação, da lavratura do auto de infração.

§ 2º A multa mínima a ser aplicada será de R\$ 50,00 (cinquenta reais) para cada mês de referência.

§ 3º Aplica-se ao disposto neste artigo o disposto nos §§ 2º, 4º e 5º do art. 38.

§ 4º O CGSN poderá estabelecer data posterior à prevista no inciso I do **caput** e no § 1º.

## Seção XII

### Do Processo Administrativo Fiscal

Art. 39. O contencioso administrativo relativo ao Simples Nacional será de competência do órgão julgador integrante da estrutura administrativa do ente federativo que efetuar o lançamento, o indeferimento da opção ou a exclusão de ofício, observados os dispositivos legais atinentes aos processos administrativos fiscais desse ente.

§ 1º O Município poderá, mediante convênio, transferir a atribuição de julgamento exclusivamente ao respectivo Estado em que se localiza.

§ 2º No caso em que o contribuinte do Simples Nacional exerça atividades incluídas no campo de incidência do ICMS e do ISS e seja apurada omissão de receita de que não se consiga identificar a origem, a autuação será feita utilizando a maior alíquota prevista nesta Lei Complementar, e a parcela autuada que não seja correspondente aos tributos e contribuições federais será rateada entre Estados e Municípios ou Distrito Federal.

§ 3º Na hipótese referida no § 2º deste artigo, o julgamento caberá ao Estado ou ao Distrito Federal.

§ 4º A intimação eletrônica dos atos do contencioso administrativo observará o disposto nos §§ 1º-A a 1º-D do art. 16.

47

§ 5º A impugnação relativa ao indeferimento da opção ou à exclusão poderá ser decidida em órgão diverso do previsto no **caput**, na forma estabelecida pela respectiva administração tributária.

§ 6º Na hipótese prevista no § 5º, o CGSN poderá disciplinar procedimentos e prazos, bem como, no processo de exclusão, prever efeito suspensivo na hipótese de apresentação de impugnação, defesa ou recurso.

Art. 40. As consultas relativas ao Simples Nacional serão solucionadas pela Secretaria da Receita Federal, salvo quando se referirem a tributos e contribuições de competência estadual ou municipal, que serão solucionadas conforme a respectiva competência tributária, na forma disciplinada pelo Comitê Gestor.

### Seção XIII

#### Do Processo Judicial

Art. 41. Os processos relativos a impostos e contribuições abrangidos pelo Simples Nacional serão ajuizados em face da União, que será representada em juízo pela Procuradoria-Geral da Fazenda Nacional, observado o disposto no § 5º deste artigo.

§ 1º Os Estados, Distrito Federal e Municípios prestarão auxílio à Procuradoria-Geral da Fazenda Nacional, em relação aos tributos de sua competência, na forma a ser disciplinada por ato do Comitê Gestor.

§ 2º Os créditos tributários oriundos da aplicação desta Lei Complementar serão apurados, inscritos em Dívida Ativa da União e cobrados judicialmente pela Procuradoria-Geral da Fazenda Nacional, observado o disposto no inciso V do § 5º deste artigo.

§ 3º Mediante convênio, a Procuradoria-Geral da Fazenda Nacional poderá delegar aos Estados e Municípios a inscrição em dívida ativa estadual e municipal e a cobrança judicial dos tributos estaduais e municipais a que se refere esta Lei Complementar.

§ 4º Aplica-se o disposto neste artigo aos impostos e contribuições que não tenham sido recolhidos resultantes das informações prestadas:

I - no sistema eletrônico de cálculo dos valores devidos no Simples Nacional de que trata o § 15 do art. 18;

II - na declaração a que se refere o art. 25.

§ 5º Excetua-se do disposto no **caput** deste artigo:

I - os mandados de segurança nos quais se impugnem atos de autoridade coatora pertencente a Estado, Distrito Federal ou Município;

II - as ações que tratem exclusivamente de tributos de competência dos Estados, do Distrito Federal ou dos Municípios, as quais serão propostas em face desses entes federativos, representados em juízo por suas respectivas procuradorias;

48

III - as ações promovidas na hipótese de celebração do convênio de que trata o § 3º deste artigo;

IV - o crédito tributário decorrente de auto de infração lavrado exclusivamente em face de descumprimento de obrigação acessória, observado o disposto no § 1º-D do art. 33;

V - o crédito tributário relativo ao ICMS e ao ISS de que trata o § 16 do art. 18-A.

## CAPÍTULO V DO ACESSO AOS MERCADOS

### Seção única

#### Das Aquisições Públicas

Art. 42. Nas licitações públicas, a comprovação de regularidade fiscal das microempresas e empresas de pequeno porte somente será exigida para efeito de assinatura do contrato.

Art. 43. As microempresas e empresas de pequeno porte, por ocasião da participação em certames licitatórios, deverão apresentar toda a documentação exigida para efeito de comprovação de regularidade fiscal, mesmo que esta apresente alguma restrição.

§ 1º Havendo alguma restrição na comprovação da regularidade fiscal, será assegurado o prazo de 2 (dois) dias úteis, cujo termo inicial corresponderá ao momento em que o proponente for declarado o vencedor do certame, prorrogáveis por igual período, a critério da Administração Pública, para a regularização da documentação, pagamento ou parcelamento do débito, e emissão de eventuais certidões negativas ou positivas com efeito de certidão negativa.

§ 2º A não-regularização da documentação, no prazo previsto no § 1º deste artigo, implicará decadência do direito à contratação, sem prejuízo das sanções previstas no art. 81 da Lei nº 8.666, de 21 de junho de 1993, sendo facultado à Administração convocar os licitantes remanescentes, na ordem de classificação, para a assinatura do contrato, ou revogar a licitação.

Art. 44. Nas licitações será assegurada, como critério de desempate, preferência de contratação para as microempresas e empresas de pequeno porte.

§ 1º Entende-se por empate aquelas situações em que as propostas apresentadas pelas microempresas e empresas de pequeno porte sejam iguais ou até 10% (dez por cento) superiores à proposta mais bem classificada.

§ 2º Na modalidade de pregão, o intervalo percentual estabelecido no § 1º deste artigo será de até 5% (cinco por cento) superior ao melhor preço.

Art. 45. Para efeito do disposto no art. 44 desta Lei Complementar, ocorrendo o empate, proceder-se-á da seguinte forma:

49

I - a microempresa ou empresa de pequeno porte mais bem classificada poderá apresentar proposta de preço inferior àquela considerada vencedora do certame, situação em que será adjudicado em seu favor o objeto licitado;

II - não ocorrendo a contratação da microempresa ou empresa de pequeno porte, na forma do inciso I do **caput** deste artigo, serão convocadas as remanescentes que porventura se enquadrem na hipótese dos §§ 1º e 2º do art. 44 desta Lei Complementar, na ordem classificatória, para o exercício do mesmo direito;

III - no caso de equivalência dos valores apresentados pelas microempresas e empresas de pequeno porte que se encontrem nos intervalos estabelecidos nos §§ 1º e 2º do art. 44 desta Lei Complementar, será realizado sorteio entre elas para que se identifique aquela que primeiro poderá apresentar melhor oferta.

§ 1º Na hipótese da não-contratação nos termos previstos no **caput** deste artigo, o objeto licitado será adjudicado em favor da proposta originalmente vencedora do certame.

§ 2º O disposto neste artigo somente se aplicará quando a melhor oferta inicial não tiver sido apresentada por microempresa ou empresa de pequeno porte.

§ 3º No caso de pregão, a microempresa ou empresa de pequeno porte mais bem classificada será convocada para apresentar nova proposta no prazo máximo de 5 (cinco) minutos após o encerramento dos lances, sob pena de preclusão.

Art. 46. A microempresa e a empresa de pequeno porte titular de direitos creditórios decorrentes de empenhos liquidados por órgãos e entidades da União, Estados, Distrito Federal e Município não pagos em até 30 (trinta) dias contados da data de liquidação poderão emitir cédula de crédito microempresarial.

Parágrafo único. A cédula de crédito microempresarial é título de crédito regido, subsidiariamente, pela legislação prevista para as cédulas de crédito comercial, tendo como lastro o empenho do poder público, cabendo ao Poder Executivo sua regulamentação no prazo de 180 (cento e oitenta) dias a contar da publicação desta Lei Complementar.

Art. 47. Nas contratações públicas da União, dos Estados e dos Municípios, poderá ser concedido tratamento diferenciado e simplificado para as microempresas e empresas de pequeno porte objetivando a promoção do desenvolvimento econômico e social no âmbito municipal e regional, a ampliação da eficiência das políticas públicas e o incentivo à inovação tecnológica, desde que previsto e regulamentado na legislação do respectivo ente.

Art. 48. Para o cumprimento do disposto no art. 47 desta Lei Complementar, a administração pública poderá realizar processo licitatório:

I - destinado exclusivamente à participação de microempresas e empresas de pequeno porte nas contratações cujo valor seja de até R\$ 80.000,00 (oitenta mil reais);

50

II - em que seja exigida dos licitantes a subcontratação de microempresa ou de empresa de pequeno porte, desde que o percentual máximo do objeto a ser subcontratado não exceda a 30% (trinta por cento) do total licitado;

III - em que se estabeleça cota de até 25% (vinte e cinco por cento) do objeto para a contratação de microempresas e empresas de pequeno porte, em certames para a aquisição de bens e serviços de natureza divisível.

§ 1º O valor licitado por meio do disposto neste artigo não poderá exceder a 25% (vinte e cinco por cento) do total licitado em cada ano civil.

§ 2º Na hipótese do inciso II do **caput** deste artigo, os empenhos e pagamentos do órgão ou entidade da administração pública poderão ser destinados diretamente às microempresas e empresas de pequeno porte subcontratadas.

Art. 49. Não se aplica o disposto nos arts. 47 e 48 desta Lei Complementar quando:

I - os critérios de tratamento diferenciado e simplificado para as microempresas e empresas de pequeno porte não forem expressamente previstos no instrumento convocatório;

II - não houver um mínimo de 3 (três) fornecedores competitivos enquadrados como microempresas ou empresas de pequeno porte sediados local ou regionalmente e capazes de cumprir as exigências estabelecidas no instrumento convocatório;

III - o tratamento diferenciado e simplificado para as microempresas e empresas de pequeno porte não for vantajoso para a administração pública ou representar prejuízo ao conjunto ou complexo do objeto a ser contratado;

IV - a licitação for dispensável ou inexigível, nos termos dos arts. 24 e 25 da Lei nº 8.666, de 21 de junho de 1993.

## CAPÍTULO VI

### DA SIMPLIFICAÇÃO DAS RELAÇÕES DE TRABALHO

#### Seção I

##### Da Segurança e da Medicina do Trabalho

Art. 50. As microempresas e as empresas de pequeno porte serão estimuladas pelo poder público e pelos Serviços Sociais Autônomos a formar consórcios para acesso a serviços especializados em segurança e medicina do trabalho.

#### Seção II

##### Das Obrigações Trabalhistas

Art. 51. As microempresas e as empresas de pequeno porte são dispensadas:

I - da afixação de Quadro de Trabalho em suas dependências;

## 51

- II - da anotação das férias dos empregados nos respectivos livros ou fichas de registro;
- III - de empregar e matricular seus aprendizes nos cursos dos Serviços Nacionais de Aprendizagem;
- IV - da posse do livro intitulado “Inspeção do Trabalho”; e
- V - de comunicar ao Ministério do Trabalho e Emprego a concessão de férias coletivas.

Art. 52. O disposto no art. 51 desta Lei Complementar não dispensa as microempresas e as empresas de pequeno porte dos seguintes procedimentos:

- I - anotações na Carteira de Trabalho e Previdência Social - CTPS;
- II - arquivamento dos documentos comprobatórios de cumprimento das obrigações trabalhistas e previdenciárias, enquanto não prescreverem essas obrigações;
- III - apresentação da Guia de Recolhimento do Fundo de Garantia do Tempo de Serviço e Informações à Previdência Social - GFIP;
- IV - apresentação das Relações Anuais de Empregados e da Relação Anual de Informações Sociais - RAIS e do Cadastro Geral de Empregados e Desempregados - CAGED.

Parágrafo único. (VETADO).

Art. 53. (REVOGADO)

### Seção III

#### Do Acesso à Justiça do Trabalho

Art. 54. É facultado ao empregador de microempresa ou de empresa de pequeno porte fazer-se substituir ou representar perante a Justiça do Trabalho por terceiros que conheçam dos fatos, ainda que não possuam vínculo trabalhista ou societário.

## CAPÍTULO VII

### DA FISCALIZAÇÃO ORIENTADORA

Art. 55. A fiscalização, no que se refere aos aspectos trabalhista, metrológico, sanitário, ambiental e de segurança, das microempresas e empresas de pequeno porte deverá ter natureza prioritariamente orientadora, quando a atividade ou situação, por sua natureza, comportar grau de risco compatível com esse procedimento.

§ 1º Será observado o critério de dupla visita para lavratura de autos de infração, salvo quando for constatada infração por falta de registro de empregado ou anotação da Carteira de Trabalho e Previdência Social - CTPS, ou, ainda, na ocorrência de reincidência, fraude, resistência ou embaraço à fiscalização.

§ 2º ( VETADO).

52

§ 3º Os órgãos e entidades competentes definirão, em 12 (doze) meses, as atividades e situações cujo grau de risco seja considerado alto, as quais não se sujeitarão ao disposto neste artigo.

§ 4º O disposto neste artigo não se aplica ao processo administrativo fiscal relativo a tributos, que se dará na forma dos arts. 39 e 40 desta Lei Complementar.

CAPÍTULO VIII  
DO ASSOCIATIVISMO  
Seção Única

Da Sociedade de Propósito Específico formada por Microempresas e Empresas de Pequeno Porte optantes pelo Simples Nacional

Art. 56. As microempresas ou as empresas de pequeno porte optantes pelo Simples Nacional poderão realizar negócios de compra e venda, de bens, para os mercados nacional e internacional, por meio de sociedade de propósito específico, nos termos e condições estabelecidos pelo Poder Executivo federal.

§ 1º Não poderão integrar a sociedade de que trata o **caput** deste artigo pessoas jurídicas não optantes pelo Simples Nacional.

§ 2º A sociedade de propósito específico de que trata este artigo:

I – terá seus atos arquivados no Registro Público de Empresas Mercantis;

II – terá por finalidade realizar:

a) operações de compras para revenda às microempresas ou empresas de pequeno porte que sejam suas sócias;

b) operações de venda de bens adquiridos das microempresas e empresas de pequeno porte que sejam suas sócias para pessoas jurídicas que não sejam suas sócias;

III – poderá exercer atividades de promoção dos bens referidos na alínea *b* do inciso II deste parágrafo;

IV – apurará o imposto de renda das pessoas jurídicas com base no lucro real, devendo manter a escrituração dos livros Diário e Razão;

V – apurará a COFINS e a Contribuição para o PIS/PASEP de modo não-cumulativo;

VI – exportará, exclusivamente, bens a ela destinados pelas microempresas e empresas de pequeno porte que dela façam parte;

VII – será constituída como sociedade limitada;

VIII – deverá, nas vendas às microempresas ou empresas de pequeno porte que sejam suas sócias, observar preço no mínimo igual ao das aquisições realizadas para revenda; e

IX – deverá, nas revendas de bens adquiridos de microempresas ou empresas de pequeno porte que sejam suas sócias, observar preço no mínimo igual ao das aquisições desses bens.

§ 3º A aquisição de bens destinados à exportação pela sociedade de propósito específico não gera direito a créditos relativos a impostos ou contribuições abrangidos pelo Simples Nacional.

§ 4º A microempresa ou a empresa de pequeno porte não poderá participar simultaneamente de mais de uma sociedade de propósito específico de que trata este artigo.

§ 5º A sociedade de propósito específico de que trata este artigo não poderá:

I – ser filial, sucursal, agência ou representação, no País, de pessoa jurídica com sede no exterior;

II – ser constituída sob a forma de cooperativas, inclusive de consumo;

III – participar do capital de outra pessoa jurídica;

IV – exercer atividade de banco comercial, de investimentos e de desenvolvimento, de caixa econômica, de sociedade de crédito, financiamento e investimento ou de crédito imobiliário, de corretora ou de distribuidora de títulos, valores mobiliários e câmbio, de empresa de arrendamento mercantil, de seguros privados e de capitalização ou de previdência complementar;

V – ser resultante ou remanescente de cisão ou qualquer outra forma de desmembramento de pessoa jurídica que tenha ocorrido em um dos 5 (cinco) anos-calendário anteriores;

VI – exercer a atividade vedada às microempresas e empresas de pequeno porte optantes pelo Simples Nacional.

§ 6º A inobservância do disposto no § 4º deste artigo acarretará a responsabilidade solidária das microempresas ou empresas de pequeno porte sócias da sociedade de propósito específico de que trata este artigo na hipótese em que seus titulares, sócios ou administradores conhecessem ou devessem conhecer tal inobservância.

§ 7º O Poder Executivo regulamentará o disposto neste artigo até 31 de dezembro de 2008.

54

## CAPÍTULO IX

## DO ESTÍMULO AO CRÉDITO E À CAPITALIZAÇÃO

## Seção I

## Disposições Gerais

Art. 57. O Poder Executivo federal proporá, sempre que necessário, medidas no sentido de melhorar o acesso das microempresas e empresas de pequeno porte aos mercados de crédito e de capitais, objetivando a redução do custo de transação, a elevação da eficiência alocativa, o incentivo ao ambiente concorrencial e a qualidade do conjunto informacional, em especial o acesso e portabilidade das informações cadastrais relativas ao crédito.

Art. 58. Os bancos comerciais públicos e os bancos múltiplos públicos com carteira comercial e a Caixa Econômica Federal manterão linhas de crédito específicas para as microempresas e para as empresas de pequeno porte, devendo o montante disponível e suas condições de acesso ser expressos nos respectivos orçamentos e amplamente divulgadas.

Parágrafo único. As instituições mencionadas no **caput** deste artigo deverão publicar, juntamente com os respectivos balanços, relatório circunstanciado dos recursos alocados às linhas de crédito referidas no caput deste artigo e aqueles efetivamente utilizados, consignando, obrigatoriamente, as justificativas do desempenho alcançado.

Art. 59. As instituições referidas no **caput** do art. 58 desta Lei Complementar devem se articular com as respectivas entidades de apoio e representação das microempresas e empresas de pequeno porte, no sentido de proporcionar e desenvolver programas de treinamento, desenvolvimento gerencial e capacitação tecnológica.

Art. 60. (VETADO).

Art. 60-A. Poderá ser instituído Sistema Nacional de Garantias de Crédito pelo Poder Executivo, com o objetivo de facilitar o acesso das microempresas e empresas de pequeno porte a crédito e demais serviços das instituições financeiras, o qual, na forma de regulamento, proporcionará a elas tratamento diferenciado, favorecido e simplificado, sem prejuízo de atendimento a outros públicos-alvo.

Parágrafo único. O Sistema Nacional de Garantias de Crédito integrará o Sistema Financeiro Nacional.

Art. 61. Para fins de apoio creditício às operações de comércio exterior das microempresas e das empresas de pequeno porte, serão utilizados os parâmetros de enquadramento ou outros instrumentos de alta significância para as microempresas, empresas de pequeno porte exportadoras segundo o porte de empresas, aprovados pelo Mercado Comum do Sul - MERCOSUL.

55

## Seção II

## Das Responsabilidades do Banco Central do Brasil

Art. 62. O Banco Central do Brasil poderá disponibilizar dados e informações para as instituições financeiras integrantes do Sistema Financeiro Nacional, inclusive por meio do Sistema de Informações de Crédito - SCR, visando a ampliar o acesso ao crédito para microempresas e empresas de pequeno porte e fomentar a competição bancária.

§ 1º O disposto no **caput** deste artigo alcança a disponibilização de dados e informações específicas relativas ao histórico de relacionamento bancário e creditício das microempresas e das empresas de pequeno porte, apenas aos próprios titulares.

§ 2º O Banco Central do Brasil poderá garantir o acesso simplificado, favorecido e diferenciado dos dados e informações constantes no § 1º deste artigo aos seus respectivos interessados, podendo a instituição optar por realizá-lo por meio das instituições financeiras, com as quais o próprio cliente tenha relacionamento.

## Seção III

## Das Condições de Acesso aos Depósitos Especiais do Fundo de Amparo ao Trabalhador – FAT

Art. 63. O CODEFAT poderá disponibilizar recursos financeiros por meio da criação de programa específico para as cooperativas de crédito de cujos quadros de cooperados participem microempreendedores, empreendedores de microempresa e empresa de pequeno porte bem como suas empresas.

Parágrafo único. Os recursos referidos no **caput** deste artigo deverão ser destinados exclusivamente às microempresas e empresas de pequeno porte.

## CAPÍTULO X

## DO ESTÍMULO À INOVAÇÃO

## Seção I

## Disposições Gerais

Art. 64. Para os efeitos desta Lei Complementar considera-se:

I - inovação: a concepção de um novo produto ou processo de fabricação, bem como a agregação de novas funcionalidades ou características ao produto ou processo que implique melhorias incrementais e efetivo ganho de qualidade ou produtividade, resultando em maior competitividade no mercado;

II - agência de fomento: órgão ou instituição de natureza pública ou privada que tenha entre os seus objetivos o financiamento de ações que visem a estimular e promover o desenvolvimento da ciência, da tecnologia e da inovação;

## 56

III - Instituição Científica e Tecnológica - ICT: órgão ou entidade da administração pública que tenha por missão institucional, dentre outras, executar atividades de pesquisa básica ou aplicada de caráter científico ou tecnológico;

IV - núcleo de inovação tecnológica: núcleo ou órgão constituído por uma ou mais ICT com a finalidade de gerir sua política de inovação;

V - instituição de apoio: instituições criadas sob o amparo da Lei nº 8.958, de 20 de dezembro de 1994, com a finalidade de dar apoio a projetos de pesquisa, ensino e extensão e de desenvolvimento institucional, científico e tecnológico.

## Seção II

## Do Apoio à Inovação

Art. 65. A União, os Estados, o Distrito Federal e os Municípios, e as respectivas agências de fomento, as ICT, os núcleos de inovação tecnológica e as instituições de apoio manterão programas específicos para as microempresas e para as empresas de pequeno porte, inclusive quando estas revestirem a forma de incubadoras, observando-se o seguinte:

I - as condições de acesso serão diferenciadas, favorecidas e simplificadas;

II - o montante disponível e suas condições de acesso deverão ser expressos nos respectivos orçamentos e amplamente divulgados.

§ 1º As instituições deverão publicar, juntamente com as respectivas prestações de contas, relatório circunstanciado das estratégias para maximização da participação do segmento, assim como dos recursos alocados às ações referidas no **caput** deste artigo e aqueles efetivamente utilizados, consignando, obrigatoriamente, as justificativas do desempenho alcançado no período.

§ 2º As pessoas jurídicas referidas no **caput** deste artigo terão por meta a aplicação de, no mínimo, 20% (vinte por cento) dos recursos destinados à inovação para o desenvolvimento de tal atividade nas microempresas ou nas empresas de pequeno porte.

§ 3º Os órgãos e entidades integrantes da administração pública federal atuantes em pesquisa, desenvolvimento ou capacitação tecnológica terão por meta efetivar suas aplicações, no percentual mínimo fixado no § 2º deste artigo, em programas e projetos de apoio às microempresas ou às empresas de pequeno porte, transmitindo ao Ministério da Ciência e Tecnologia, no primeiro trimestre de cada ano, informação relativa aos valores alocados e a respectiva relação percentual em relação ao total dos recursos destinados para esse fim.

§ 4º Ficam autorizados a reduzir a 0 (zero) as alíquotas dos impostos e contribuições a seguir indicados, incidentes na aquisição, ou importação, de equipamentos, máquinas, aparelhos, instrumentos, acessórios, sobressalentes e ferramentas que os acompanhem, na forma definida em regulamento, quando adquiridos, ou importados, diretamente por

57

microempresas ou empresas de pequeno porte para incorporação ao seu ativo imobilizado:

I – a União, em relação ao IPI, à COFINS, à Contribuição para o PIS/PASEP, à COFINS-Importação e à Contribuição para o PIS/PASEP-Importação; e

II – os Estados e o Distrito Federal, em relação ao ICMS.

§ 5º A microempresa ou empresa de pequeno porte, adquirente de bens com o benefício previsto no § 4º deste artigo, fica obrigada, nas hipóteses previstas em regulamento, a recolher os impostos e contribuições que deixaram de ser pagos, acrescidos de juros e multa, de mora ou de ofício, contados a partir da data da aquisição, no mercado interno, ou do registro da declaração de importação – DI, calculados na forma da legislação que rege a cobrança do tributo não pago.

Art. 66. No primeiro trimestre do ano subsequente, os órgãos e entidades a que alude o art. 67 desta Lei Complementar transmitirão ao Ministério da Ciência e Tecnologia relatório circunstanciado dos projetos realizados, compreendendo a análise do desempenho alcançado.

Art. 67. Os órgãos congêneres ao Ministério da Ciência e Tecnologia estaduais e municipais deverão elaborar e divulgar relatório anual indicando o valor dos recursos recebidos, inclusive por transferência de terceiros, que foram aplicados diretamente ou por organizações vinculadas, por Fundos Setoriais e outros, no segmento das microempresas e empresas de pequeno porte, retratando e avaliando os resultados obtidos e indicando as previsões de ações e metas para ampliação de sua participação no exercício seguinte.

## CAPÍTULO XI

### DAS REGRAS CIVIS E EMPRESARIAIS

#### Seção I

#### Das Regras Civis

#### Subseção I

#### Do Pequeno Empresário

Art. 68. Considera-se pequeno empresário, para efeito de aplicação do disposto nos arts. 970 e 1.179 da Lei nº 10.406, de 10 de janeiro de 2002 (Código Civil), o empresário individual caracterizado como microempresa na forma desta Lei Complementar que aufera receita bruta anual até o limite previsto no § 1º do art. 18-A.

58

Subseção II  
( VETADO)

Art. 69. (VETADO).

Seção II

Das Deliberações Sociais e da Estrutura Organizacional

Art. 70. As microempresas e as empresas de pequeno porte são desobrigadas da realização de reuniões e assembléias em qualquer das situações previstas na legislação civil, as quais serão substituídas por deliberação representativa do primeiro número inteiro superior à metade do capital social.

§ 1º O disposto no **caput** deste artigo não se aplica caso haja disposição contratual em contrário, caso ocorra hipótese de justa causa que enseje a exclusão de sócio ou caso um ou mais sócios ponham em risco a continuidade da empresa em virtude de atos de inegável gravidade.

§ 2º Nos casos referidos no § 1º deste artigo, realizar-se-á reunião ou assembléia de acordo com a legislação civil.

Art. 71. Os empresários e as sociedades de que trata esta Lei Complementar, nos termos da legislação civil, ficam dispensados da publicação de qualquer ato societário.

Seção III

Do Nome Empresarial

Art. 72. As microempresas e as empresas de pequeno porte, nos termos da legislação civil, acrescentarão à sua firma ou denominação as expressões “Microempresa” ou “Empresa de Pequeno Porte”, ou suas respectivas abreviações, “ME” ou “EPP”, conforme o caso, sendo facultativa a inclusão do objeto da sociedade.

Seção IV

Do Protesto de Títulos

Art. 73. O protesto de título, quando o devedor for microempresário ou empresa de pequeno porte, é sujeito às seguintes condições:

I - sobre os emolumentos do tabelião não incidirão quaisquer acréscimos a título de taxas, custas e contribuições para o Estado ou Distrito Federal, carteira de previdência, fundo de custeio de atos gratuitos, fundos especiais do Tribunal de Justiça, bem como de associação de classe, criados ou que venham a ser criados sob qualquer título ou denominação, ressalvada a cobrança do devedor das despesas de correio, condução e publicação de edital para realização da intimação;

II - para o pagamento do título em cartório, não poderá ser exigido cheque de emissão de estabelecimento bancário, mas, feito o pagamento por meio de cheque, de emissão de

59

estabelecimento bancário ou não, a quitação dada pelo tabelionato de protesto será condicionada à efetiva liquidação do cheque;

III - o cancelamento do registro de protesto, fundado no pagamento do título, será feito independentemente de declaração de anuência do credor, salvo no caso de impossibilidade de apresentação do original protestado;

IV - para os fins do disposto no **caput** e nos incisos I, II e III do **caput** deste artigo, o devedor deverá provar sua qualidade de microempresa ou de empresa de pequeno porte perante o tabelionato de protestos de títulos, mediante documento expedido pela Junta Comercial ou pelo Registro Civil das Pessoas Jurídicas, conforme o caso;

V - quando o pagamento do título ocorrer com cheque sem a devida provisão de fundos, serão automaticamente suspensos pelos cartórios de protesto, pelo prazo de 1 (um) ano, todos os benefícios previstos para o devedor neste artigo, independentemente da lavratura e registro do respectivo protesto.

## CAPÍTULO XII DO ACESSO À JUSTIÇA

### Seção I

#### Do Acesso aos Juizados Especiais

Art. 74. Aplica-se às microempresas e às empresas de pequeno porte de que trata esta Lei Complementar o disposto no § 1º do art. 8º da Lei no 9.099, de 26 de setembro de 1995, e no inciso I do caput do art. 6º da Lei nº 10.259, de 12 de julho de 2001, as quais, assim como as pessoas físicas capazes, passam a ser admitidas como proponentes de ação perante o Juizado Especial, excluídos os cessionários de direito de pessoas jurídicas.

### Seção II

#### Da Conciliação Prévia, Mediação e Arbitragem

Art. 75. As microempresas e empresas de pequeno porte deverão ser estimuladas a utilizar os institutos de conciliação prévia, mediação e arbitragem para solução dos seus conflitos.

§ 1º Serão reconhecidos de pleno direito os acordos celebrados no âmbito das comissões de conciliação prévia.

§ 2º O estímulo a que se refere o **caput** deste artigo compreenderá campanhas de divulgação, serviços de esclarecimento e tratamento diferenciado, simplificado e favorecido no tocante aos custos administrativos e honorários cobrados.

60

## Seção III

## Das Parcerias

Art. 75-A. Para fazer face às demandas originárias do estímulo previsto nos arts. 74 e 75 desta Lei Complementar, entidades privadas, públicas, inclusive o Poder Judiciário, poderão firmar parcerias entre si, objetivando a instalação ou utilização de ambientes propícios para a realização dos procedimentos inerentes a busca da solução de conflitos.

## CAPÍTULO XIII

## DO APOIO E DA REPRESENTAÇÃO

~~Art. 76. Para o cumprimento do disposto nesta Lei Complementar, bem como para desenvolver e acompanhar políticas públicas voltadas às microempresas e empresas de pequeno porte, o poder público, em consonância com o Fórum Permanente das Microempresas e Empresas de Pequeno Porte, sob a coordenação do Ministério do Desenvolvimento, Indústria e Comércio Exterior, deverá incentivar e apoiar a criação de fóruns com participação dos órgãos públicos competentes e das entidades vinculadas ao setor.~~

~~Parágrafo único. O Ministério do Desenvolvimento, Indústria e Comércio Exterior coordenará com as entidades representativas das microempresas e empresas de pequeno porte a implementação dos fóruns regionais nas unidades da federação.~~

Art. 76. Para o cumprimento do disposto nesta Lei Complementar, bem como para desenvolver e acompanhar políticas públicas voltadas às microempresas e empresas de pequeno porte, o poder público, em consonância com o Fórum Permanente das Microempresas e Empresas de Pequeno Porte, sob a coordenação da Secretaria da Micro e Pequena Empresa da Presidência da República, deverá incentivar e apoiar a criação de fóruns com participação dos órgãos públicos competentes e das entidades vinculadas ao setor. (Redação dada pela Lei nº 12.792, de 2013)

Parágrafo único. A Secretaria da Micro e Pequena Empresa da Presidência da República coordenará com as entidades representativas das microempresas e empresas de pequeno porte a implementação dos fóruns regionais nas unidades da federação. (Redação dada pela Lei nº 12.792, de 2013)

## CAPÍTULO XIV

## DISPOSIÇÕES FINAIS E TRANSITÓRIAS

Art. 77. Promulgada esta Lei Complementar, o Comitê Gestor expedirá, em 30 (trinta) meses, as instruções que se fizerem necessárias à sua execução.

§ 1º O Ministério do Trabalho e Emprego, a Secretaria da Receita Federal, a Secretaria da Receita Previdenciária, os Estados, o Distrito Federal e os Municípios deverão editar, em

61

1 (um) ano, as leis e demais atos necessários para assegurar o pronto e imediato tratamento jurídico diferenciado, simplificado e favorecido às microempresas e às empresas de pequeno porte.

§ 2º A administração direta e indireta federal, estadual e municipal e as entidades paraestatais acordarão, no prazo previsto no § 1º deste artigo, as providências necessárias à adaptação dos respectivos atos normativos ao disposto nesta Lei Complementar.

§ 3º (VETADO).

§ 4º O Comitê Gestor regulamentará o disposto no inciso I do § 6º do art. 13 desta Lei Complementar até 31 de dezembro de 2008.

§ 5º A partir de 1º de janeiro de 2009, perderão eficácia as substituições tributárias que não atenderem à disciplina estabelecida na forma do § 4º deste artigo.

§ 6º O Comitê de que trata o inciso III do caput do art. 2º desta Lei Complementar expedirá, até 31 de dezembro de 2009, as instruções que se fizerem necessárias relativas a sua competência.

Art. 78. (REVOGADO)

Art. 79. Será concedido, para ingresso no Simples Nacional, parcelamento, em até 100 (cem) parcelas mensais e sucessivas, dos débitos com o Instituto Nacional do Seguro Social – INSS, ou com as Fazendas Públicas federal, estadual ou municipal, de responsabilidade da microempresa ou empresa de pequeno porte e de seu titular ou sócio, com vencimento até 30 de junho de 2008.

§ 1º O valor mínimo da parcela mensal será de R\$ 100,00 (cem reais), considerados isoladamente os débitos para com a Fazenda Nacional, para com a Seguridade Social, para com a Fazenda dos Estados, dos Municípios ou do Distrito Federal.

§ 2º Esse parcelamento alcança inclusive débitos inscritos em dívida ativa.

§ 3º O parcelamento será requerido à respectiva Fazenda para com a qual o sujeito passivo esteja em débito.

§ 3º-A O parcelamento deverá ser requerido no prazo estabelecido em regulamentação do Comitê Gestor.

§ 4º Aplicam-se ao disposto neste artigo as demais regras vigentes para parcelamento de tributos e contribuições federais, na forma regulamentada pelo Comitê Gestor.

§ 5º (VETADO)

§ 6º (VETADO)

§ 7º (VETADO)

§ 8º (VETADO)

§ 9º O parcelamento de que trata o caput deste artigo não se aplica na hipótese de reingresso de microempresa ou empresa de pequeno porte no Simples Nacional.

Art. 79-A. (VETADO)

Art. 79-B. Excepcionalmente para os fatos geradores ocorridos em julho de 2007, os tributos apurados na forma dos arts. 18 a 20 desta Lei Complementar deverão ser pagos até o último dia útil de agosto de 2007.

Art. 79-C. A microempresa e a empresa de pequeno porte que, em 30 de junho de 2007, se enquadravam no regime previsto na Lei nº 9.317, de 5 de dezembro de 1996, e que não ingressaram no regime previsto no art. 12 desta Lei Complementar sujeitar-se-ão, a partir de 1º de julho de 2007, às normas de tributação aplicáveis às demais pessoas jurídicas.

§ 1º Para efeito do disposto no **caput** deste artigo, o sujeito passivo poderá optar pelo recolhimento do Imposto sobre a Renda da Pessoa Jurídica – IRPJ e da Contribuição Social sobre o Lucro Líquido - CSLL na forma do lucro real, trimestral ou anual, ou do lucro presumido.

§ 2º A opção pela tributação com base no lucro presumido dar-se-á pelo pagamento, no vencimento, do IRPJ e da CSLL devidos, correspondente ao 3º (terceiro) trimestre de 2007 e, no caso do lucro real anual, com o pagamento do IRPJ e da CSLL relativos ao mês de julho de 2007 com base na estimativa mensal.

Art. 79-D Excepcionalmente, para os fatos geradores ocorridos entre 1º de julho de 2007 e 31 de dezembro de 2008, as pessoas jurídicas que exerçam atividade sujeita simultaneamente à incidência do IPI e do ISS deverão recolher o ISS diretamente ao Município em que este imposto é devido até o último dia útil de fevereiro de 2009, aplicando-se, até esta data, o disposto no parágrafo único do art. 100 da Lei nº 5.172, de 25 de outubro de 1966 - Código Tributário Nacional - CTN.

Art. 79-E. A empresa de pequeno porte optante pelo Simples Nacional em 31 de dezembro de 2011 que durante o ano-calendário de 2011 auferir receita bruta total anual entre R\$ 2.400.000,01 (dois milhões, quatrocentos mil reais e um centavo) e R\$ 3.600.000,00 (três milhões e seiscentos mil reais) continuará automaticamente incluída no Simples Nacional com efeitos a partir de 1º de janeiro de 2012, ressalvado o direito de exclusão por comunicação da optante.

Art. 80. O art. 21 da Lei nº 8.212, de 24 de julho de 1991, fica acrescido dos seguintes §§ 2º e 3º, passando o parágrafo único a vigorar como § 1º:

“Art. 21. ....

.....  
§ 2º É de 11% (onze por cento) sobre o valor correspondente ao limite mínimo mensal do salário-de-contribuição a alíquota de contribuição do segurado contribuinte individual que trabalhe por conta própria, sem relação de trabalho com empresa ou equiparado, e do segurado facultativo que optarem pela exclusão do direito ao benefício de aposentadoria por tempo de contribuição.

63

§ 3º O segurado que tenha contribuído na forma do § 2º deste artigo e pretenda contar o tempo de contribuição correspondente para fins de obtenção da aposentadoria por tempo de contribuição ou da contagem recíproca do tempo de contribuição a que se refere o art. 94 da Lei nº 8.213, de 24 de julho de 1991, deverá complementar a contribuição mensal mediante o recolhimento de mais 9% (nove por cento), acrescido dos juros moratórios de que trata o disposto no art. 34 desta Lei.” (NR)

Art. 81. O art. 45 da Lei nº 8.212, de 24 de julho de 1991, passa a vigorar com as seguintes alterações:

“Art. 45. ....

§ 2º Para apuração e constituição dos créditos a que se refere o § 1º deste artigo, a Seguridade Social utilizará como base de incidência o valor da média aritmética simples dos maiores salários-de-contribuição, reajustados, correspondentes a 80% (oitenta por cento) de todo o período contributivo decorrido desde a competência julho de 1994.

§ 4º Sobre os valores apurados na forma dos §§ 2º e 3º deste artigo incidirão juros moratórios de 0,5% (zero vírgula cinco por cento) ao mês, capitalizados anualmente, limitados ao percentual máximo de 50% (cinquenta por cento), e multa de 10% (dez por cento).

§ 7º A contribuição complementar a que se refere o § 3º do art. 21 desta Lei será exigida a qualquer tempo, sob pena de indeferimento do benefício.” (NR)

Art. 82. A Lei nº 8.213, de 24 de julho de 1991, passa a vigorar com as seguintes alterações:

“Art. 9º .....

§ 1º O Regime Geral de Previdência Social - RGPS garante a cobertura de todas as situações expressas no art. 1º desta Lei, exceto as de desemprego involuntário, objeto de lei específica, e de aposentadoria por tempo de contribuição para o trabalhador de que trata o § 2º do art. 21 da Lei nº 8.212, de 24 de julho de 1991.

.....” (NR)

“Art.....

I - .....

c) aposentadoria por tempo de contribuição;

§ 3º O segurado contribuinte individual, que trabalhe por conta própria, sem relação de trabalho com empresa ou equiparado, e o segurado facultativo que contribuam na forma

do § 2º do art. 21 da Lei nº 8.212, de 24 de julho de 1991, não farão jus à aposentadoria por tempo de contribuição.” (NR)

“Art. 55. ....

.....

§ 4º Não será computado como tempo de contribuição, para efeito de concessão do benefício de que trata esta subseção, o período em que o segurado contribuinte individual ou facultativo tiver contribuído na forma do § 2º do art. 21 da Lei nº 8.212, de 24 de julho de 1991, salvo se tiver complementado as contribuições na forma do § 3º do mesmo artigo.” (NR)

Art. 83. O art. 94 da Lei nº 8.213, de 24 de julho de 1991, fica acrescido do seguinte § 2º, passando o parágrafo único a vigorar como § 1º:

“Art. 94. ....

.....

§ 2º Não será computado como tempo de contribuição, para efeito dos benefícios previstos em regimes próprios de previdência social, o período em que o segurado contribuinte individual ou facultativo tiver contribuído na forma do § 2º do art. 21 da Lei nº 8.212, de 24 de julho de 1991, salvo se complementadas as contribuições na forma do § 3º do mesmo artigo.” (NR)

Art. 84. O art. 58 da Consolidação das Leis do Trabalho - CLT, aprovada pelo Decreto-Lei nº 5.452, de 1º de maio de 1943, passa a vigorar acrescido do seguinte § 3º:

“Art. 58. ....

.....

§ 3º Poderão ser fixados, para as microempresas e empresas de pequeno porte, por meio de acordo ou convenção coletiva, em caso de transporte fornecido pelo empregador, em local de difícil acesso ou não servido por transporte público, o tempo médio despendido pelo empregado, bem como a forma e a natureza da remuneração.” (NR)

Art. 85. (VETADO).

Art. 85-A. Caberá ao Poder Público Municipal designar Agente de Desenvolvimento para a efetivação do disposto nesta Lei Complementar, observadas as especificidades locais.

§ 1º A função de Agente de Desenvolvimento caracteriza-se pelo exercício de articulação das ações públicas para a promoção do desenvolvimento local e territorial, mediante ações locais ou comunitárias, individuais ou coletivas, que visem ao cumprimento das disposições e diretrizes contidas nesta Lei Complementar, sob supervisão do órgão gestor local responsável pelas políticas de desenvolvimento.

§ 2º O Agente de Desenvolvimento deverá preencher os seguintes requisitos:

I – residir na área da comunidade em que atuar;

65

II – haver concluído, com aproveitamento, curso de qualificação básica para a formação de Agente de Desenvolvimento; e

III – haver concluído o ensino fundamental.

~~§ 3º O Ministério do Desenvolvimento, Indústria e Comércio Exterior, juntamente com as entidades municipalistas e de apoio e representação empresarial, prestarão suporte aos referidos agentes na forma de capacitação, estudos e pesquisas, publicações, promoção de intercâmbio de informações e experiências.~~

§ 3º A Secretaria da Micro e Pequena Empresa da Presidência da República juntamente com as entidades municipalistas e de apoio e representação empresarial prestarão suporte aos referidos agentes na forma de capacitação, estudos e pesquisas, publicações, promoção de intercâmbio de informações e experiências. (Redação dada pela Lei nº 12.792, de 2013)

Art. 86. As matérias tratadas nesta Lei Complementar que não sejam reservadas constitucionalmente a lei complementar poderão ser objeto de alteração por lei ordinária.

Art. 87. O § 1º do art. 3º da Lei Complementar nº 63, de 11 de janeiro de 1990, passa a vigorar com a seguinte redação:

“Art. 3º .....

§ 1º O valor adicionado corresponderá, para cada Município:

I - ao valor das mercadorias saídas, acrescido do valor das prestações de serviços, no seu território, deduzido o valor das mercadorias entradas, em cada ano civil;

II - nas hipóteses de tributação simplificada a que se refere o parágrafo único do art. 146 da Constituição Federal, e, em outras situações, em que se dispensem os controles de entrada, considerar-se-á como valor adicionado o percentual de 32% (trinta e dois por cento) da receita bruta.

.....” (NR)

Art. 88. Esta Lei Complementar entra em vigor na data de sua publicação, ressalvado o regime de tributação das microempresas e empresas de pequeno porte, que entra em vigor em 1º de julho de 2007.

Art. 89. Ficam revogadas, a partir de 1º de julho de 2007, a Lei nº 9.317, de 5 de dezembro de 1996, e a Lei nº 9.841, de 5 de outubro de 1999.

Brasília, 14 de dezembro de 2006; 185º da Independência e 118º da República.

LUIZ INÁCIO LULA DA SILVA

*Guido Mantega*

*Luiz Marinho*

*Luiz Fernando Furlan*

*Dilma Rousseff*

Este texto não substitui o publicado no DOU de 15.12.2006, republicado em 31.1.2009, em 31.1.2012 e em 6.3.2012.

**ANEXO I DA LEI COMPLEMENTAR Nº 123, DE 14 DE DEZEMBRO DE 2006**  
(vigência: 01/01/2012)

Alíquotas e Partilha do Simples Nacional – Comércio

Receita Bruta em 12 meses (em R\$)	Alíquota	IRPJ	CSLL	COFINS	PIS/PASEP	CPP	ICMS
Até 180.000,00	4,00%	0,00%	0,00%	0,00%	0,00%	2,75%	1,25%
De 180.000,01 a 360.000,00	5,47%	0,00%	0,00%	0,86%	0,00%	2,75%	1,86%
De 360.000,01 a 540.000,00	6,84%	0,27%	0,31%	0,95%	0,23%	2,75%	2,33%
De 540.000,01 a 720.000,00	7,54%	0,35%	0,35%	1,04%	0,25%	2,99%	2,56%
De 720.000,01 a 900.000,00	7,60%	0,35%	0,35%	1,05%	0,25%	3,02%	2,58%
De 900.000,01 a 1.080.000,00	8,28%	0,38%	0,38%	1,15%	0,27%	3,28%	2,82%
De 1.080.000,01 a 1.260.000,00	8,36%	0,39%	0,39%	1,16%	0,28%	3,30%	2,84%
De 1.260.000,01 a 1.440.000,00	8,45%	0,39%	0,39%	1,17%	0,28%	3,35%	2,87%
De 1.440.000,01 a 1.620.000,00	9,03%	0,42%	0,42%	1,25%	0,30%	3,57%	3,07%
De 1.620.000,01 a 1.800.000,00	9,12%	0,43%	0,43%	1,26%	0,30%	3,60%	3,10%
De 1.800.000,01	9,95%	0,46%	0,46%	1,38%	0,33%	3,94%	3,38%

67

a							
1.980.000,00							
De							
1.980.000,01	10,04%	0,46%	0,46%	1,39%	0,33%	3,99%	3,41%
a							
2.160.000,00							
De							
2.160.000,01	10,13%	0,47%	0,47%	1,40%	0,33%	4,01%	3,45%
a							
2.340.000,00							
De							
2.340.000,01	10,23%	0,47%	0,47%	1,42%	0,34%	4,05%	3,48%
a							
2.520.000,00							
De							
2.520.000,01	10,32%	0,48%	0,48%	1,43%	0,34%	4,08%	3,51%
a							
2.700.000,00							
De							
2.700.000,01	11,23%	0,52%	0,52%	1,56%	0,37%	4,44%	3,82%
a							
2.880.000,00							
De							
2.880.000,01	11,32%	0,52%	0,52%	1,57%	0,37%	4,49%	3,85%
a							
3.060.000,00							
De							
3.060.000,01	11,42%	0,53%	0,53%	1,58%	0,38%	4,52%	3,88%
a							
3.240.000,00							
De							
3.240.000,01	11,51%	0,53%	0,53%	1,60%	0,38%	4,56%	3,91%
a							
3.420.000,00							
De							
3.420.000,01	11,61%	0,54%	0,54%	1,60%	0,38%	4,60%	3,95%
a							
3.600.000,00							

**ANEXO II DA LEI COMPLEMENTAR Nº 123, DE 14 DE DEZEMBRO DE 2006**  
(vigência: 01/01/2012)

Alíquotas e Partilha do Simples Nacional – Indústria

Receita Bruta em 12 meses (em R\$)	Alíquota	IRPJ	CSLL	COFINS	PIS/PASEP	CPP	ICMS	IPI
Até 180.000,00	4,50%	0,00%	0,00%	0,00%	0,00%	2,75%	1,25%	0,50%
De 180.000,01 a 360.000,00	5,97%	0,00%	0,00%	0,86%	0,00%	2,75%	1,86%	0,50%
De 360.000,01 a 540.000,00	7,34%	0,27%	0,31%	0,95%	0,23%	2,75%	2,33%	0,50%
De 540.000,01 a 720.000,00	8,04%	0,35%	0,35%	1,04%	0,25%	2,99%	2,56%	0,50%
De 720.000,01 a 900.000,00	8,10%	0,35%	0,35%	1,05%	0,25%	3,02%	2,58%	0,50%
De 900.000,01 a 1.080.000,00	8,78%	0,38%	0,38%	1,15%	0,27%	3,28%	2,82%	0,50%
De 1.080.000,01 a 1.260.000,00	8,86%	0,39%	0,39%	1,16%	0,28%	3,30%	2,84%	0,50%
De 1.260.000,01 a 1.440.000,00	8,95%	0,39%	0,39%	1,17%	0,28%	3,35%	2,87%	0,50%
De 1.440.000,01 a 1.620.000,00	9,53%	0,42%	0,42%	1,25%	0,30%	3,57%	3,07%	0,50%
De 1.620.000,01 a 1.800.000,00	9,62%	0,42%	0,42%	1,26%	0,30%	3,62%	3,10%	0,50%
De 1.800.000,01	10,45%	0,46%	0,46%	1,38%	0,33%	3,94%	3,38%	0,50%



**ANEXO III DA LEI COMPLEMENTAR Nº 123, DE 14 DE DEZEMBRO DE 2006**  
(vigência: 01/01/2012)

Alíquotas e Partilha do Simples Nacional - Receitas de Locação de Bens Móveis e de Prestação de Serviços não relacionados nos §§ 5º-C e 5º-D do art. 18 desta Lei Complementar.

Receita Bruta em 12 meses (em R\$)	Alíquota	IRPJ	CSLL	COFINS	PIS/PASEP	CPP	ISS
Até 180.000,00	6,00%	0,00%	0,00%	0,00%	0,00%	4,00%	2,00%
De 180.000,01 a 360.000,00	8,21%	0,00%	0,00%	1,42%	0,00%	4,00%	2,79%
De 360.000,01 a 540.000,00	10,26%	0,48%	0,43%	1,43%	0,35%	4,07%	3,50%
De 540.000,01 a 720.000,00	11,31%	0,53%	0,53%	1,56%	0,38%	4,47%	3,84%
De 720.000,01 a 900.000,00	11,40%	0,53%	0,52%	1,58%	0,38%	4,52%	3,87%
De 900.000,01 a 1.080.000,00	12,42%	0,57%	0,57%	1,73%	0,40%	4,92%	4,23%
De 1.080.000,01 a 1.260.000,00	12,54%	0,59%	0,56%	1,74%	0,42%	4,97%	4,26%
De 1.260.000,01 a 1.440.000,00	12,68%	0,59%	0,57%	1,76%	0,42%	5,03%	4,31%
De 1.440.000,01 a 1.620.000,00	13,55%	0,63%	0,61%	1,88%	0,45%	5,37%	4,61%
De 1.620.000,01 a 1.800.000,00	13,68%	0,63%	0,64%	1,89%	0,45%	5,42%	4,65%

71

De 1.800.000,01 a 1.980.000,00	14,93%	0,69%	0,69%	2,07%	0,50%	5,98%	5,00%
De 1.980.000,01 a 2.160.000,00	15,06%	0,69%	0,69%	2,09%	0,50%	6,09%	5,00%
De 2.160.000,01 a 2.340.000,00	15,20%	0,71%	0,70%	2,10%	0,50%	6,19%	5,00%
De 2.340.000,01 a 2.520.000,00	15,35%	0,71%	0,70%	2,13%	0,51%	6,30%	5,00%
De 2.520.000,01 a 2.700.000,00	15,48%	0,72%	0,70%	2,15%	0,51%	6,40%	5,00%
De 2.700.000,01 a 2.880.000,00	16,85%	0,78%	0,76%	2,34%	0,56%	7,41%	5,00%
De 2.880.000,01 a 3.060.000,00	16,98%	0,78%	0,78%	2,36%	0,56%	7,50%	5,00%
De 3.060.000,01 a 3.240.000,00	17,13%	0,80%	0,79%	2,37%	0,57%	7,60%	5,00%
De 3.240.000,01 a 3.420.000,00	17,27%	0,80%	0,79%	2,40%	0,57%	7,71%	5,00%
De 3.420.000,01 a 3.600.000,00	17,42%	0,81%	0,79%	2,42%	0,57%	7,83%	5,00%

**ANEXO IV DA LEI COMPLEMENTAR Nº 123, DE 14 DE DEZEMBRO DE 2006**  
(vigência: 01/01/2012)

Alíquotas e Partilha do Simples Nacional - Receitas decorrentes da prestação de serviços relacionados no § 5º-C do art. 18 desta Lei Complementar.

Receita Bruta em 12 meses (em R\$)	Alíquota	IRPJ	CSLL	COFINS	PIS/PASEP	ISS
Até 180.000,00	4,50%	0,00%	1,22%	1,28%	0,00%	2,00%
De 180.000,01 a 360.000,00	6,54%	0,00%	1,84%	1,91%	0,00%	2,79%
De 360.000,01 a 540.000,00	7,70%	0,16%	1,85%	1,95%	0,24%	3,50%
De 540.000,01 a 720.000,00	8,49%	0,52%	1,87%	1,99%	0,27%	3,84%
De 720.000,01 a 900.000,00	8,97%	0,89%	1,89%	2,03%	0,29%	3,87%
De 900.000,01 a 1.080.000,00	9,78%	1,25%	1,91%	2,07%	0,32%	4,23%
De 1.080.000,01 a 1.260.000,00	10,26%	1,62%	1,93%	2,11%	0,34%	4,26%
De 1.260.000,01 a 1.440.000,00	10,76%	2,00%	1,95%	2,15%	0,35%	4,31%
De 1.440.000,01 a 1.620.000,00	11,51%	2,37%	1,97%	2,19%	0,37%	4,61%
De 1.620.000,01 a 1.800.000,00	12,00%	2,74%	2,00%	2,23%	0,38%	4,65%
De 1.800.000,01 a 1.980.000,00	12,80%	3,12%	2,01%	2,27%	0,40%	5,00%
De 1.980.000,01 a 2.160.000,00	13,25%	3,49%	2,03%	2,31%	0,42%	5,00%
De 2.160.000,01 a 2.340.000,00	13,70%	3,86%	2,05%	2,35%	0,44%	5,00%
De 2.340.000,01 a 2.520.000,00	14,15%	4,23%	2,07%	2,39%	0,46%	5,00%
De 2.520.000,01 a 2.700.000,00	14,60%	4,60%	2,10%	2,43%	0,47%	5,00%
De 2.700.000,01 a 2.880.000,00	15,05%	4,90%	2,19%	2,47%	0,49%	5,00%
De 2.880.000,01 a 3.060.000,00	15,50%	5,21%	2,27%	2,51%	0,51%	5,00%
De 3.060.000,01 a 3.240.000,00	15,95%	5,51%	2,36%	2,55%	0,53%	5,00%

73

De 3.240.000,01 a 3.420.000,00	16,40%	5,81%	2,45%	2,59%	0,55%	5,00%
De 3.420.000,01 a 3.600.000,00	16,85%	6,12%	2,53%	2,63%	0,57%	5,00%

### ANEXO V DA LEI COMPLEMENTAR Nº 123, DE 14 DE DEZEMBRO DE 2006.

(vigência: 01/01/2012)

Alíquotas e Partilha do Simples Nacional - Receitas decorrentes da prestação de serviços relacionados no § 5º-D do art. 18 desta Lei Complementar.

1) Será apurada a relação (r) conforme abaixo:

(r) = Folha de Salários incluídos encargos (em 12 meses)

Receita Bruta (em 12 meses)

2) Nas hipóteses em que (r) corresponda aos intervalos centesimais da Tabela V-A, onde “<” significa menor que, “>” significa maior que, “≤” significa igual ou menor que e “≥” significa maior ou igual que, as alíquotas do Simples Nacional relativas ao IRPJ, PIS/PASEP, CSLL, COFINS e CPP corresponderão ao seguinte:

TABELA V-A

Receita Bruta em 12 meses (em R\$)	(r) < 0,10	0,10 ≤ (r) e (r) < 0,15	0,15 ≤ (r) e (r) < 0,20	0,20 ≤ (r) e (r) < 0,25	0,25 ≤ (r) e (r) < 0,30	0,30 ≤ (r) e (r) < 0,35	0,35 ≤ (r) e (r) < 0,40	(r) ≥ 0,40
		Até 180.000,00	17,50%	15,70%	13,70%	11,82%	10,47%	9,97%
De 180.000,01 a 360.000,00	17,52%	15,75%	13,90%	12,60%	12,33%	10,72%	9,10%	8,48%
De 360.000,01 a 540.000,00	17,55%	15,95%	14,20%	12,90%	12,64%	11,11%	9,58%	9,03%
De 540.000,01 a 720.000,00	17,95%	16,70%	15,00%	13,70%	13,45%	12,00%	10,56%	9,34%
De 720.000,01 a 900.000,00	18,15%	16,95%	15,30%	14,03%	13,53%	12,40%	11,04%	10,06%
De 900.000,01 a 1.080.000,00	18,45%	17,20%	15,40%	14,10%	13,60%	12,60%	11,60%	10,60%
De 1.080.000,01 a 1.260.000,00	18,55%	17,30%	15,50%	14,11%	13,68%	12,68%	11,68%	10,68%

De 1.260.000,01 a 1.440.000,00	18,62%	17,32%	15,60%	14,12%	13,69%	12,69%	11,69%	10,69%
De 1.440.000,01 a 1.620.000,00	18,72%	17,42%	15,70%	14,13%	14,08%	13,08%	12,08%	11,08%
De 1.620.000,01 a 1.800.000,00	18,86%	17,56%	15,80%	14,14%	14,09%	13,09%	12,09%	11,09%
De 1.800.000,01 a 1.980.000,00	18,96%	17,66%	15,90%	14,49%	14,45%	13,61%	12,78%	11,87%
De 1.980.000,01 a 2.160.000,00	19,06%	17,76%	16,00%	14,67%	14,64%	13,89%	13,15%	12,28%
De 2.160.000,01 a 2.340.000,00	19,26%	17,96%	16,20%	14,86%	14,82%	14,17%	13,51%	12,68%
De 2.340.000,01 a 2.520.000,00	19,56%	18,30%	16,50%	15,46%	15,18%	14,61%	14,04%	13,26%
De 2.520.000,01 a 2.700.000,00	20,70%	19,30%	17,45%	16,24%	16,00%	15,52%	15,03%	14,29%
De 2.700.000,01 a 2.880.000,00	21,20%	20,00%	18,20%	16,91%	16,72%	16,32%	15,93%	15,23%
De 2.880.000,01 a 3.060.000,00	21,70%	20,50%	18,70%	17,40%	17,13%	16,82%	16,38%	16,17%
De 3.060.000,01 a	22,20%	20,90%	19,10%	17,80%	17,55%	17,22%	16,82%	16,51%

75

3.240.000,00								
De 3.240.000,01 a 3.420.000,00	22,50%	21,30%	19,50%	18,20%	17,97%	17,44%	17,21%	16,94%
De 3.420.000,01 a 3.600.000,00	22,90%	21,80%	20,00%	18,60%	18,40%	17,85%	17,60%	17,18%

3) Somar-se-á a alíquota do Simples Nacional relativa ao IRPJ, PIS/PASEP, CSLL, COFINS e CPP apurada na forma acima a parcela correspondente ao ISS prevista no Anexo IV.

4) A partilha das receitas relativas ao IRPJ, PIS/PASEP, CSLL, COFINS e CPP arrecadadas na forma deste Anexo será realizada com base nos parâmetros definidos na Tabela V-B, onde:

(I) = pontos percentuais da partilha destinada à CPP;

(J) = pontos percentuais da partilha destinada ao IRPJ, calculados após o resultado do fator (I);

(K) = pontos percentuais da partilha destinada à CSLL, calculados após o resultado dos fatores (I) e (J);

(L) = pontos percentuais da partilha destinada à COFINS, calculados após o resultado dos fatores (I), (J) e (K);

(M) = pontos percentuais da partilha destinada à contribuição para o PIS/PASEP, calculados após os resultados dos fatores (I), (J), (K) e (L);

(I) + (J) + (K) + (L) + (M) = 100

(N) = relação (r) dividida por 0,004, limitando-se o resultado a 100;

(P) = 0,1 dividido pela relação (r), limitando-se o resultado a 1.

TABELA V-B

Receita Bruta em 12 meses (em R\$)	CPP	IRPJ	CSLL	COFINS	PIS/PASEP
	I	J	K	L	M
Até 180.000,00	$N \times 0,9$	$0,75 \times (100 - I) \times P$	$0,25 \times (100 - I) \times P$	$0,75 \times (100 - I - J - K)$	$100 - I - J - K - L$
De 180.000,01 a 360.000,00	$N \times 0,875$	$0,75 \times (100 - I) \times P$	$0,25 \times (100 - I) \times P$	$0,75 \times (100 - I - J - K)$	$100 - I - J - K - L$

76

De 360.000,01 a 540.000,00	N x 0,85	0,75 X (100 - I) X P	0,25 X (100 - I) X P	0,75 X (100 - I - J - K)	100 - I - J - K - L
De 540.000,01 a 720.000,00	N x 0,825	0,75 X (100 - I) X P	0,25 X (100 - I) X P	0,75 X (100 - I - J - K)	100 - I - J - K - L
De 720.000,01 a 900.000,00	N x 0,8	0,75 X (100 - I) X P	0,25 X (100 - I) X P	0,75 X (100 - I - J - K)	100 - I - J - K - L
De 900.000,01 a 1.080.000,00	N x 0,775	0,75 X (100 - I) X P	0,25 X (100 - I) X P	0,75 X (100 - I - J - K)	100 - I - J - K - L
De 1.080.000,01 a 1.260.000,00	N x 0,75	0,75 X (100 - I) X P	0,25 X (100 - I) X P	0,75 X (100 - I - J - K)	100 - I - J - K - L
De 1.260.000,01 a 1.440.000,00	N x 0,725	0,75 X (100 - I) X P	0,25 X (100 - I) X P	0,75 X (100 - I - J - K)	100 - I - J - K - L
De 1.440.000,01 a 1.620.000,00	N x 0,7	0,75 X (100 - I) X P	0,25 X (100 - I) X P	0,75 X (100 - I - J - K)	100 - I - J - K - L
De 1.620.000,01 a 1.800.000,00	N x 0,675	0,75 X (100 - I) X P	0,25 X (100 - I) X P	0,75 X (100 - I - J - K)	100 - I - J - K - L

77

De 1.800.000,01 a 1.980.000,00	N x 0,65	0,75 X (100 - I) X P	0,25 X (100 - I) X P	0,75 X (100 - I - J - K)	100 - I - J - K - L
De 1.980.000,01 a 2.160.000,00	N x 0,625	0,75 X (100 - I) X P	0,25 X (100 - I) X P	0,75 X (100 - I - J - K)	100 - I - J - K - L
De 2.160.000,01 a 2.340.000,00	N x 0,6	0,75 X (100 - I) X P	0,25 X (100 - I) X P	0,75 X (100 - I - J - K)	100 - I - J - K - L
De 2.340.000,01 a 2.520.000,00	N x 0,575	0,75 X (100 - I) X P	0,25 X (100 - I) X P	0,75 X (100 - I - J - K)	100 - I - J - K - L
De 2.520.000,01 a 2.700.000,00	N x 0,55	0,75 X (100 - I) X P	0,25 X (100 - I) X P	0,75 X (100 - I - J - K)	100 - I - J - K - L
De 2.700.000,01 a 2.880.000,00	N x 0,525	0,75 X (100 - I) X P	0,25 X (100 - I) X P	0,75 X (100 - I - J - K)	100 - I - J - K - L
De 2.880.000,01 a 3.060.000,00	N x 0,5	0,75 X (100 - I) X P	0,25 X (100 - I) X P	0,75 X (100 - I - J - K)	100 - I - J - K - L
De 3.060.000,01 a 3.240.000,00	N x 0,475	0,75 X (100 - I) X P	0,25 X (100 - I) X P	0,75 X (100 - I - J - K)	100 - I - J - K - L

78					
De 3.240.000,01 a 3.420.000,00	N x 0,45	0,75 X (100 - I) X P	0,25 X (100 - I) X P	0,75 X (100 - I - J - K)	100 - I - J - K - L
De 3.420.000,01 a 3.600.000,00	N x 0,425	0,75 X (100 - I) X P	0,25 X (100 - I) X P	0,75 X (100 - I - J - K)	100 - I - J - K - L

*(À Comissão de Assuntos Econômicos, em decisão terminativa)*

Publicado no **DSF**, de 22/8/2013.

**5**

**PARECER Nº      , DE 2015**

Da COMISSÃO ESPECIAL DO DESENVOLVIMENTO NACIONAL, sobre o Projeto de Lei do Senado (PLS) nº 203, de 2014, do Senador Clésio Andrade, que *altera o art. 21, da Lei 8.987/95, para estabelecer normas gerais para permitir a participação de interessados na apresentação de propostas, estudos ou levantamentos, por pessoas físicas ou jurídicas da iniciativa privada, que possam servir para a modelagem de projetos de concessão comum, concessão administrativa ou concessão patrocinada, através da Manifestação de Interesse da Iniciativa Privada - MIP.*



Relator: Senador **WILDER MORAIS**

**I – RELATÓRIO**

A proposição em epígrafe visa disciplinar a Manifestação de Interesse da Iniciativa Privada no âmbito das concessões comuns e parcerias público-privadas (PPPs), mediante alteração da Lei nº 8.987, de 13 de fevereiro de 1995, que *dispõe sobre o regime de concessão e permissão da prestação de serviços públicos previsto no art. 175 da Constituição Federal.*

Exclui-se do *caput* do art. 21 dessa Lei a expressão “já efetuados”, quando se refere aos estudos, investigações, levantamentos, projetos, obras, despesas ou investimentos suscetíveis de ressarcimento pelo vencedor da licitação. A proposição acresce cinco parágrafos ao dispositivo:

- 1) o § 1º autoriza os Poderes Executivos da União, dos Estados, do Distrito Federal e dos Municípios a estabelecer normas complementares para estimular a iniciativa privada a apresentar Manifestação de Interesse da Iniciativa Privada – MIP;
- 2) o § 2º define MIP, para os efeitos da Lei;

- 3) o § 3º estabelece que as normas federais, estaduais ou municipais que regulamentarem a MIP deverão determinar que nesta conste, ao menos, os seguintes itens:

I – descrição do objeto, sua relevância e os benefícios econômicos, operacionais e sociais esperados;

II – estimativa do custo dos investimentos necessários e do prazo de implantação do projeto, acompanhado de cronograma de execução;

III – características gerais do modelo de negócio, incluindo a modalidade de concessão considerada mais apropriada, previsão das receitas e dos custos operacionais, modelagem econômico-financeira e modelagem jurídica;

IV – a projeção, tanto em valores absolutos como em proporção, de eventual contraprestação pecuniária demandada do poder concedente.

- 4) o § 4º obriga o Ministério ou a Secretaria responsável a disponibilizar as MIPs em seu sítio na *internet* e a declarar, no prazo de três meses, se há interesse da administração pública na manifestação apresentada;
- 5) o § 5º estabelece que a apresentação da MIP pelo interessado não impedirá a sua participação em futura licitação promovida pela administração pública, nem implicará direito de preferência ou qualquer privilégio em caso de eventual licitação do projeto de concessão comum e/ou de concessões administrativas ou patrocinadas.

O art. 2º constitui a cláusula de vigência da lei.

Em sua justificção, o autor, Senador Clésio Andrade, argumenta que as PPP não deslancharam pela própria inércia da máquina estatal e que sua proposta pretende criar normas gerais, aplicáveis a todos os entes federados, para a criação de um instrumento pelo qual o particular provocará a administração por intermédio da MIP.

Argumenta, ainda, que, por esse instrumento, *o particular poderá apresentar estudos contendo opiniões fundamentadas e justificativas sobre viabilidade, levantamentos, investigações, dados, informações técnicas, projetos ou pareceres referentes a projetos de concessão patrocinada, concessão administrativa, concessão comum ou permissão.*



*Sem cunho pejorativo algum, a iniciativa privada poderá trazer luz ao Poder Público sobre oportunidades que, até então, não eram por ele vislumbradas. Argumenta que a proposição beneficia a todos e ao País.*

*Ainda segundo o autor, a MIP incrementará a relação público-privado, oxigenando as mentes dos gestores com ideias trazidas pelos particulares. Bons projetos poderão surgir a partir da possibilidade de apresentação pela iniciativa privada, cabendo à administração pública a análise e aprovação conforme relevante interesse público e oportunidade dos projetos.*

A matéria foi despachada, inicialmente, para as Comissões de Assuntos Econômicos (CAE) e de Constituição, Justiça e Cidadania (CCJ), cabendo à última a decisão terminativa, nos termos do art. 91, I, do Regimento Interno do Senado Federal (RISF). Não foram apresentadas emendas. No dia 19 de agosto de 2015, foi aprovado pelo Plenário o Requerimento nº 935, de 2015, determinando o encaminhamento dessa matéria à Comissão Especial do Desenvolvimento Nacional (CEDN).

## II – ANÁLISE

O projeto em análise insere-se na competência da União para legislar sobre normas gerais de licitação e contratação da administração pública (art. 22, XXVII, da Constituição Federal) e sobre concessões e permissões de serviços públicos (art. 175) e não incide sobre matéria reservada à iniciativa de outros Poderes.

O projeto propõe-se a disciplinar a contribuição da iniciativa privada para a modelagem de projetos de concessão, mediante ressarcimento dos custos incorridos.

Essa possibilidade de colaboração entre a administração pública e a iniciativa privada foi aberta pelo vigente art. 21 da Lei nº 8.987, de 1995, segundo o qual “os estudos, investigações, levantamentos, projetos, obras e despesas ou investimentos já efetuados, vinculados à concessão, de utilidade para a licitação, realizados pelo poder concedente ou *com a sua autorização*, estarão à disposição dos interessados, devendo o vencedor da licitação ressarcir os dispêndios correspondentes, especificados no edital”.

Esse dispositivo tem sido regulamentado por diversos entes da Federação, em geral por decretos, adotando-se a denominação genérica de Procedimento de Manifestação de Interesse (PMI). Na União, o PMI foi



disciplinado inicialmente pelo Decreto nº 5.977, de 1º de dezembro de 2006, substituído pelo Decreto nº 8.428, de 2 de abril de 2015, que se encontra em vigor.

No Senado Federal, o tema foi objeto não apenas do PLS nº 203, de 2014, ora em análise, mas também do PLS nº 426, de 2013, do Senador Álvaro Dias, e do PLS nº 75, de 2014, de nossa autoria.

O PLS 203, de 2014, adota terminologia distinta, qual seja, a “Manifestação de Interesse da Iniciativa Privada – MIP”, estipulando normas a serem observadas em futura regulamentação a ser editada pela União e pelos Estados e Municípios. O sistema previsto consiste na apresentação de estudos por eventuais interessados, com a posterior declaração do órgão público sobre seu interesse ou não na manifestação apresentada.

Os demais projetos em tramitação, assim como os decretos federais citados e a maior parte das regulamentações estaduais e municipais, preveem que as contribuições da iniciativa privada sejam oferecidas nos termos de um edital publicado pelo poder público, a fim de que o princípio da impessoalidade seja assegurado. Entendemos que tal procedimento é necessário, tendo em vista que o eventual ressarcimento à iniciativa privada comporá a equação econômico-financeira da futura concessão.

Trata-se de um custo a ser suportado pelo concessionário, que necessariamente terá que ser financiado pelas tarifas pagas pelos usuários ou por contraprestação do poder público, no caso de concessões administrativas ou patrocinadas. Ainda que não seja feito diretamente pelo poder público, o ressarcimento impacta, direta ou indiretamente, as finanças públicas, motivo pelo qual se exige a adoção de procedimento transparente e isonômico.

A adoção de procedimento de manifestação de interesse destinado a assegurar os princípios da administração pública no ressarcimento de contribuições da iniciativa privada decorreu de questionamento quanto ao possível favorecimento de determinadas empresas, tendo em vista que outras possíveis interessadas não tiveram a mesma oportunidade. Na esfera federal, o Tribunal de Contas da União já se manifestou sobre o assunto em mais de uma ocasião, podendo-se citar como exemplo o Acórdão nº 1.155, de 2014, do Plenário.

Nesse sentido, apresentamos substitutivo à proposição original, incorporando a contribuição dos demais projetos em tramitação, de modo a estabelecer em lei um procedimento autoaplicável, baseado em edital de



chamamento, mas suficientemente flexível para permitir à administração pública uma interação construtiva com a iniciativa privada, de modo a permitir que ideias inovadoras sejam trazidas ao debate.

Para tanto, facultamos à comissão de avaliação das contribuições privadas a estipulação de prazo adicional para detalhamento ou aperfeiçoamento das propostas recebidas, a seleção de mais de uma contribuição para ressarcimento e a substituição de uma contribuição por outra, na hipótese de recusa pelo interessado do valor arbitrado.

Visando propiciar à administração pública a análise de propostas ainda não consideradas, admitimos que o PMI tenha por escopo a solução de um problema determinado, sem indicação de uma técnica ou modelo específico, de modo a permitir que todas as alternativas tecnológicas e financeiras possam ser avaliadas.

Também previmos a possibilidade de apresentação, por particular, de estudo preliminar de viabilidade de determinado projeto, independentemente da existência de edital de PMI, hipótese em que caberá à administração pública rejeitá-lo ou abrir um PMI com o mesmo escopo.

### III – VOTO

Ante o exposto, voto pela constitucionalidade, juridicidade, adequada técnica legislativa e, no mérito, pela **aprovação** do PLS nº 203, de 2015, na forma da seguinte emenda:

#### **EMENDA Nº 1 – CEDN (SUBSTITUTIVO)** **PROJETO DE LEI DO SENADO Nº 203, DE 2014**

*Altera a Lei nº 8.987, de 13 de fevereiro de 1995, que dispõe sobre o regime de concessão e permissão da prestação de serviços públicos previsto no art. 175 da Constituição Federal, e dá outras providências, para disciplinar o procedimento de manifestação de interesse (PMI).*

O CONGRESSO NACIONAL decreta:



SF/15437.90412-29

**Art. 1º** A Lei nº 8.987, de 13 de fevereiro de 1995, passa a vigorar com as seguintes alterações:

“**Art. 2º** .....

.....  
V – procedimento de manifestação de interesse (PMI): procedimento a ser observado na seleção e ressarcimento de contribuições apresentadas ao poder público por pessoa física ou jurídica de direito privado, com a finalidade de subsidiar a estruturação de empreendimento que possa ser objeto de concessão ou permissão de serviços públicos, ou outra modalidade análoga de parceria entre o poder público e a iniciativa privada.” (NR)

“**Art. 21.** A administração pública poderá instituir procedimento de manifestação de interesse (PMI), destinado a obter contribuições da iniciativa privada para a solução de problema de sua competência ou para subsidiar a elaboração de edital de licitação.

§ 1º Poderão ser obtidos por meio de PMI:

I – estudos preliminares de viabilidade;

II – estudos de viabilidade técnica, econômica e ambiental;

III – projetos básicos e executivos; e

IV – outros estudos, investigações, levantamentos ou trabalhos técnicos, científicos ou artísticos necessários para a elaboração do edital de licitação.

§ 2º O PMI será instituído por edital de chamamento público, que determinará a qualificação exigida dos participantes, a composição da comissão de avaliação, o escopo das contribuições desejadas, o prazo para sua apresentação e os critérios de ressarcimento.

§ 3º As contribuições serão avaliadas por comissão especial integrada por pessoas de reconhecido conhecimento da matéria em exame, servidores públicos ou não.

§ 4º Caso as contribuições apresentadas necessitem de detalhamento ou aperfeiçoamento, é facultada à comissão estipular prazo para reapresentação.

§ 5º A comissão arbitrarará, com base nos critérios fixados no edital, o valor de ressarcimento das contribuições selecionadas.

§ 6º Caso o valor arbitrado seja recusado pelo interessado, sua contribuição não poderá ser utilizada pela administração pública, facultando-se à comissão selecionar outras contribuições entre as apresentadas.



§ 7º O ressarcimento das contribuições selecionadas poderá ser condicionado à realização da concessão objeto do PMI e ter seu pagamento atribuído ao vencedor da respectiva licitação.” (NR)

“**Art. 21-A.** É facultado a qualquer interessado apresentar à administração pública estudo preliminar de viabilidade de projeto suscetível de concessão ou permissão.

*Parágrafo único.* Recebido o estudo de que trata o *caput*, a administração deverá motivadamente, no prazo de 90 (noventa) dias, arquivá-lo, por desinteresse no projeto, ou instaurar PMI para obtenção de outros estudos com o mesmo escopo.



Sala da Comissão,

, Presidente

, Relator



## SENADO FEDERAL

### PROJETO DE LEI DO SENADO Nº 203, DE 2014

Altera o art. 21, da Lei 8.987/95, para estabelecer normas gerais para permitir a participação de interessados na apresentação de propostas, estudos ou levantamentos, por pessoas físicas ou jurídicas da iniciativa privada, que possam servir para a modelagem de projetos de concessão comum, concessão administrativa ou concessão patrocinada, através da Manifestação de Interesse da Iniciativa Privada – MIP.

O CONGRESSO NACIONAL decreta:

**Art. 1º** O art. 21 da Lei 8.987/95 passa a vigorar com a seguinte redação:

“Art. 21. Os estudos, investigações, levantamentos, projetos, obras e despesas ou investimentos, vinculados à concessão, de utilidade para a licitação, realizados pelo poder concedente, ou com a sua autorização, bem como pela iniciativa privada, estarão à disposição dos interessados, devendo o vencedor da licitação ressarcir os dispêndios correspondentes, especificados no edital.

§ 1º Ficam os Poderes Executivos da União, dos Estados, do Distrito Federal e dos Municípios autorizados a estabelecer normas para regular procedimento administrativo, visando a estimular a iniciativa privada a apresentar Manifestação de Interesse da Iniciativa Privada – MIP, com

2

vistas à estruturação de projetos de concessão comum e/ou de concessões administrativas ou patrocinadas, conforme definidas na Lei nº 11.079, de 30 de dezembro de 2004.

§ 2º Para os fins desta Lei, considera-se Manifestação de Interesse da Iniciativa Privada – MIP, a apresentação de propostas, estudos, levantamentos, pesquisas ou soluções tecnológicas, por pessoa física ou jurídica da iniciativa privada, nacional ou estrangeira, individualmente ou em grupo, que possam servir para a modelagem de projetos de concessão comum, concessão administrativa ou concessão patrocinada.

I - A empresa estrangeira não poderá apresentar a MIP isoladamente, devendo estar sempre reunida com empresa brasileira.

§ 3º As normas federais, estaduais ou municipais que regulamentarem a MIP deverão determinar que na MIP conste, ao menos, os seguintes itens:

I – descrição do objeto, sua relevância e os benefícios econômicos, operacionais e sociais esperados;

II – estimativa do custo dos investimentos necessários e do prazo de implantação do projeto acompanhado de cronograma de execução;

III – características gerais do modelo de negócio, incluindo a modalidade de concessão considerada mais apropriada, previsão das receitas e dos custos operacionais, modelagem econômico-financeira e modelagem jurídica;

IV – a projeção, tanto em valores absolutos como em proporção, de eventual contraprestação pecuniária demandada do Poder Concedente.

§ 4º O Ministério ou a Secretaria responsável disponibilizará as MIPs encaminhadas em seu sítio na internet e deverá, no prazo de três meses de sua apresentação, declarar se há interesse da Administração Pública na manifestação apresentada.

§ 5º A apresentação da MIP pelo interessado não impedirá a sua participação em futura licitação promovida pela Administração Pública, nem implicará direito de preferência ou qualquer privilégio em caso de eventual licitação do projeto de Concessão Comum e/ou de concessões administrativas ou patrocinadas.”

**Art. 2º** Esta Lei entra em vigor na data de sua publicação.

3

## JUSTIFICAÇÃO

Prezados Senadores e Senadoras, as parcerias público-privadas (PPP) são um poderoso instrumento de desenvolvimento para o País. O Estado não dispõe de recursos suficientes para fazer frente a todas as demandas de infraestrutura e de serviços demandados pela sociedade. Os agentes econômicos, contudo, tem enorme potencial para ajudá-lo no cumprimento dessa tarefa.

Em grande parte, as PPP não deslancharam pela própria inércia da máquina estatal. Esta proposição, pretende criar normas gerais aplicáveis a todos os entes federados, para a criação de um instrumento pelo qual o particular provocará a Administração: a Manifestação de Interesse da Iniciativa Privada (MIP).

Pela MIP, o particular poderá apresentar estudos contendo opiniões fundamentadas e justificativas sobre viabilidade, levantamentos, investigações, dados, informações técnicas, projetos ou pareceres referentes a projetos de concessão patrocinada, concessão administrativa, concessão comum ou permissão. Sem cunho pejorativo algum, a iniciativa privada poderá trazer luz ao Poder Público sobre oportunidades que, até então, não eram por ele vislumbradas. Beneficia todos. Ganha o País.

A MIP incrementará a relação público-privado, oxigenando as mentes dos gestores com ideias trazidas pelos particulares. Bons projetos poderão surgir a partir da possibilidade de apresentação pela iniciativa privada, cabendo a Administração Pública a análise e aprovação conforme relevante interesse público e oportunidade dos projetos.

Temos convicção da oportunidade, conveniência e utilidade desta proposição, razão pela qual pedimos apoio aos Senhores Senadores e às Senhoras Senadoras para a sua aprovação.

Sala das Sessões,

Senador **CLÉSIO ANDRADE**

*LEGISLAÇÃO CITADA***LEI Nº 8.987, DE 13 DE FEVEREIRO DE 1995.**

Dispõe sobre o regime de concessão e permissão da prestação de serviços públicos previsto no art. 175 da Constituição Federal, e dá outras providências.

**O PRESIDENTE DA REPÚBLICA** Faço saber que o Congresso Nacional decreta e eu sanciono a seguinte Lei:

**Capítulo I****DAS DISPOSIÇÕES PRELIMINARES**

Art. 1º As concessões de serviços públicos e de obras públicas e as permissões de serviços públicos reger-se-ão pelos termos do [art. 175 da Constituição Federal](#), por esta Lei, pelas normas legais pertinentes e pelas cláusulas dos indispensáveis contratos.

.....

Art. 21. Os estudos, investigações, levantamentos, projetos, obras e despesas ou investimentos já efetuados, vinculados à concessão, de utilidade para a licitação, realizados pelo poder concedente ou com a sua autorização, estarão à disposição dos interessados, devendo o vencedor da licitação ressarcir os dispêndios correspondentes, especificados no edital.

.....

**LEI Nº 11.079, DE 30 DE DEZEMBRO DE 2004.**

Institui normas gerais para licitação e contratação de parceria público-privada no âmbito da administração pública.

**O PRESIDENTE DA REPÚBLICA** Faço saber que o Congresso Nacional decreta e eu sanciono a seguinte Lei:

5

**Capítulo I****DISPOSIÇÕES PRELIMINARES**

Art. 1º Esta Lei institui normas gerais para licitação e contratação de parceria público-privada no âmbito dos Poderes da União, dos Estados, do Distrito Federal e dos Municípios.

.....

...

..... Art. 29. Serão aplicáveis, no que couber, as penalidades previstas no [Decreto-Lei nº 2.848, de 7 de dezembro de 1940 - Código Penal](#), na [Lei nº 8.429, de 2 de junho de 1992 – Lei de Improbidade Administrativa](#), na [Lei nº 10.028, de 19 de outubro de 2000 - Lei dos Crimes Fiscais](#), no [Decreto-Lei nº 201, de 27 de fevereiro de 1967](#), e na [Lei nº 1.079, de 10 de abril de 1950](#), sem prejuízo das penalidades financeiras previstas contratualmente.

Art. 30. Esta Lei entra em vigor na data de sua publicação.

Brasília, 30 de dezembro de 2004; 183º da Independência e 116º da República.

LUIZ INÁCIO LULA DA SILVA

*Bernard Appy*

*Nelson Machado*

*(Às Comissões de Assuntos Econômicos; e de Constituição, Justiça e Cidadania, cabendo à última a decisão terminativa)*

Publicado no **DSF**, de 5/6/2014

6

**PARECER Nº      , DE 2015**

Da COMISSÃO ESPECIAL DO DESENVOLVIMENTO NACIONAL, sobre o Projeto de Lei do Senado (PLS) nº 137, de 2015, da Senadora Lúcia Vânia, que *dispõe sobre a prestação de auxílio financeiro pela União aos Estados, ao Distrito Federal e aos Municípios, relativo ao exercício de 2014, com o objetivo de fomentar as exportações do País.*

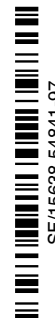

RELATOR: Senador **BLAIRO MAGGI**

**I – RELATÓRIO**

Em exame nesta Comissão Especial do Desenvolvimento Nacional (CEDN), o Projeto de Lei do Senado (PLS) nº 137, de 2015, da Senadora Lúcia Vânia, que dispõe sobre a prestação de auxílio financeiro pela União aos Estados, ao Distrito Federal e aos Municípios, relativo ao exercício de 2014, com o objetivo de fomentar as exportações do País.

Inicialmente o PLS nº 137, de 2015, havia sido distribuído à Comissão de Assuntos Econômicos (CAE), em decisão terminativa, porém, antes mesmo da designação de um relator, a matéria foi redistribuída para sistematização e parecer, em atendimento ao Requerimento nº 935, de 2015, de autoria dos líderes partidários, aprovado em sessão plenária do dia 19 de agosto de 2015, que criou a presente Comissão Especial.

Nos prazos regimentais, não foram apresentadas emendas ao Projeto.

**II – ANÁLISE**

Nos termos do Requerimento de sua criação, compete à CEDN propor soluções que promovam o desenvolvimento nacional.

O PLS nº 137, de 2015, determina que a União entregará aos Estados, Distrito Federal e Municípios, o montante de R\$ 1.950.000.000,00

(um bilhão, novecentos e cinquenta milhões de reais), relativo ao exercício de 2014, com o objetivo de fomentar as exportações do País, de acordo com os critérios, prazos e condições definidos no próprio projeto.

Segundo sua justificação, o montante a ser repassado pela União objetiva preencher grave lacuna legal, decorrente da ausência de edição de Medida Provisória em 2014 prevendo a compensação financeira devida aos Estados, Distrito Federal e Municípios, em conformidade com a Lei Complementar n° 87, de 1996, conhecida como Lei Kandir, e suas alterações, como vinha ocorrendo desde 2004, com a edição da Medida Provisória n° 193, de 2004, que instituiu o Auxílio Financeiro para Fomento das Exportações (FEX) e liberou R\$ 900 milhões para tal finalidade.

Ocorre que a mencionada lacuna legal foi preenchida com a Lei n° 13.166, de 1° de outubro de 2015, que dispõe sobre a prestação de auxílio financeiro pela União aos Estados, ao Distrito Federal e aos Municípios, relativo ao exercício de 2014, com o objetivo de fomentar as exportações do País, mediante a entrega, pela União, aos Estados, ao Distrito Federal e aos Municípios do montante de R\$ 1.950.000.000,00 (um bilhão e novecentos e cinquenta milhões de reais), com o objetivo de fomentar as exportações do País, de acordo com os critérios, prazos e condições previstos nesta Lei.

Diante deste fato, entendemos que o PLS n° 137, de 2015, encontra-se prejudicado, devendo ser rejeitado.

### **III – VOTO**

Diante dos argumentos apresentados, manifestamos nosso voto contrário ao Projeto de Lei do Senado n° 137, de 2015, por o mesmo estar prejudicado pela sanção da Lei n° 13.166, de 1° de outubro de 2015.

Sala da Comissão,

, Presidente

, Relator

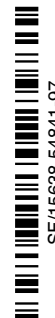



## SENADO FEDERAL

### PROJETO DE LEI DO SENADO

### Nº 137, DE 2015

Dispõe sobre a prestação de auxílio financeiro pela União aos Estados, ao Distrito Federal e aos Municípios, relativo ao exercício de 2014, com o objetivo de fomentar as exportações do País.

O CONGRESSO NACIONAL decreta:

**Art. 1º** A União entregará aos Estados, ao Distrito Federal e aos Municípios, o montante de R\$ 1.950.000.000,00 (um bilhão e novecentos e cinquenta milhões de reais), relativo ao exercício de 2014, com o objetivo de fomentar as exportações do País, de acordo com os critérios, prazos e condições previstos nesta Lei.

§ 1º O montante referido no *caput* será entregue aos Estados, ao Distrito Federal e aos Municípios, até o trigésimo dia útil após a data de publicação desta Lei.

§ 2º As entregas de recursos ocorrerão na forma fixada pela Secretaria do Tesouro Nacional do Ministério da Fazenda, observado o disposto no art. 6º.

**Art. 2º** As parcelas pertencentes a cada Estado, incluídas as parcelas de seus Municípios, e ao Distrito Federal serão proporcionais aos coeficientes individuais de participação discriminados no Anexo desta Lei.

**Art. 3º** Do montante dos recursos que cabe a cada Estado, a União entregará diretamente ao próprio Estado setenta e cinco por cento, e aos seus Municípios, vinte e cinco por cento.

2

Parágrafo único. O rateio entre os Municípios das parcelas de que trata o *caput* obedecerá aos coeficientes individuais de participação na distribuição da parcela do ICMS de seus respectivos Estados, aplicados no exercício de 2014.

**Art. 4º** Para a entrega dos recursos à unidade federada, a ser realizada por uma das formas previstas no art. 5º, serão obrigatoriamente deduzidos, até o montante total apurado no respectivo período, os valores das dívidas vencidas e não pagas da unidade federada, na seguinte ordem:

I - primeiro as contraídas junto à União, depois as contraídas com garantia da União, inclusive dívida externa; somente após, as contraídas junto a entidades da administração indireta federal; e

II - primeiro as da administração direta, depois as da administração indireta da unidade federada.

Parágrafo único. Respeitada a ordem prevista nos incisos I e II do *caput*, ato do Poder Executivo Federal poderá autorizar:

I - a quitação de parcelas vincendas, mediante acordo com o respectivo ente federado; e

II - quanto às dívidas junto a entidades da administração federal indireta, a suspensão temporária da dedução, quando não estiverem disponíveis, no prazo devido, as necessárias informações.

**Art. 5º** Os recursos a serem entregues à unidade federada, equivalentes ao montante das dívidas apurado na forma do art. 4º, serão satisfeitos pela União pelas seguintes formas:

I - entrega de obrigações do Tesouro Nacional, de série especial, inalienáveis, com vencimento não inferior a dez anos, remuneradas por taxa igual ao custo médio das dívidas da respectiva unidade federada junto ao Tesouro Nacional, com poder liberatório para pagamento das referidas dívidas; ou

II - correspondente compensação.

Parágrafo único. Os recursos a serem entregues à unidade federada equivalentes à diferença positiva entre o valor total que lhe cabe e o valor da dívida

3

apurada nos termos do art. 4º, e liquidada na forma do inciso II deste artigo, serão satisfeitos por meio de crédito, em moeda corrente, à conta bancária do beneficiário.

**Art. 6º** O Ministério da Fazenda definirá, em até trinta dias a contar da publicação desta Lei, as regras da prestação de informação pelos Estados e pelo Distrito Federal sobre a efetiva manutenção e aproveitamento de créditos pelos exportadores a que se refere o [art. 155, § 2º, inciso X, alínea “a”, da Constituição](#).

§ 1º O ente federado que não enviar as informações referidas no *caput* ficará sujeito à suspensão do recebimento do auxílio de que trata esta Lei.

§ 2º Regularizado o envio das informações de que trata o *caput*, o repasse será retomado e os valores retidos serão entregues no mês imediatamente posterior.

**Art. 7º** Esta Lei entra em vigor na data de sua publicação.

#### ANEXO

AC	0,09670%	PB	0,22647%
AL	0,77078%	PE	0,28430%
AM	1,11191%	PI	0,23287%
AP	0,00000%	PR	5,54892%
BA	4,71575%	RJ	2,94957%
CE	0,00855%	RN	0,33904%
DF	0,00000%	RO	1,11649%
ES	4,84948%	RR	0,01309%
GO	7,85508%	RS	7,72206%
MA	1,65714%	SC	2,83523%
MG	18,82103%	SE	0,21963%
MS	3,80658%	SP	3,61105%
MT	20,28657%	TO	1,11944%
PA	9,80227%	Total	100,0000%

### **Justificação**

A compensação das perdas advindas da entrada em vigor da Lei Complementar nº 87, de 1996, conhecida como Lei Kandir, e suas alterações posteriores, tem sido feita de acordo com duas vertentes.

Na primeira vertente, a Constituição prevê duas formas de compensação, pela União, das perdas dos entes federados com a imunidade tributária concedida às exportações:

- a) no que toca às exportações de bens industrializados, o art. 159, II, prevê a repartição, entre os estados e o Distrito Federal, de 10% do montante arrecadado a título de IPI;
- b) relativamente aos produtos primários e semi-elaborados, o art. 91 do ADCT delega à lei complementar a incumbência de definir o montante a ser transferido, bem como o estabelecimento dos critérios para sua repartição, permanecendo em vigor, enquanto não aprovada a referida lei, o art. 31 e o anexo da Lei Kandir, alterado pela Lei Complementar nº 115, de 2002.

A outra vertente de compensação foi instituída com a criação do Auxílio Financeiro para Fomento das Exportações (FEX), por meio da Medida Provisória (MPV) nº 193, de 2004, que liberou R\$ 900 milhões para Estados e Municípios. Depois disso, foram editadas dez outras medidas provisórias, e um projeto de lei aprovado, com esse propósito.

No entanto, essa transferência deixou de ser regular. O Governo Federal só propôs a MPV nº 629, de 2013, na segunda quinzena de dezembro, para pagamento trinta dias após sua publicação. Ou seja, simplesmente não houve depósito do FEX naquele ano.

Já em 2014, sequer houve edição de medida provisória sobre a matéria, muito embora haja a dotação orçamentária correspondente ao Auxílio Financeiro para o Fomento das Exportações, no montante de R\$ 1,95 bilhão. Aliás, é bom frisar que a referida dotação está devidamente inscrita nos Restos a Pagar de 2015.

A presente proposição vem preencher essa grave lacuna legal, permitindo o pagamento do Auxílio Financeiro para Fomento das Exportações referente a 2014.

5

Nesse sentido, é importante frisar que se trata de recursos importantes para manter o equilíbrio financeiro de Estados e Municípios, ao mesmo tempo propiciando a oportunidade de que realizem investimentos necessários nas respectivas áreas de ação prioritária.

Ademais, a realidade é que os governos locais já contavam com o Auxílio, que vinha sendo pago regularmente desde 2004, de modo que seu corte abrupto, ou mesmo a instabilidade do pagamento, acarreta incerteza e prejuízos à programação financeira e orçamentária.

Por fim, é preciso reafirmar que o FEX surgiu no bojo de um amplo acordo federativo, vinculado ao reconhecimento da contribuição de todos os entes federados no esforço para expandir as exportações. Não é razoável que o Governo Federal, possivelmente em razão de dificuldades fiscais de sua própria responsabilidade, enfraqueça unilateralmente o pacto firmado.

Sala das Sessões,

**Senadora Lúcia Vânia**

6  
LEGISLAÇÃO CITADA

**CONSTITUIÇÃO FEDERAL DE 1988**

Art. 155 ...

§ 2.º O imposto previsto no inciso II atenderá ao seguinte: [\(Redação dada pela Emenda Constitucional nº 3, de 1993\)](#)

[...]

X - não incidirá:

a) sobre operações que destinem mercadorias para o exterior, nem sobre serviços prestados a destinatários no exterior, assegurada a manutenção e o aproveitamento do montante do imposto cobrado nas operações e prestações anteriores; [\(Redação dada pela Emenda Constitucional nº 42, de 19.12.2003\)](#)

b) sobre operações que destinem a outros Estados petróleo, inclusive lubrificantes, combustíveis líquidos e gasosos dele derivados, e energia elétrica;

c) sobre o ouro, nas hipóteses definidas no art. 153, § 5º;

d) nas prestações de serviço de comunicação nas modalidades de radiodifusão sonora e de sons e imagens de recepção livre e gratuita; [\(Incluído pela Emenda Constitucional nº 42, de 19.12.2003\)](#)

[...]

*(À Comissão de Assuntos Econômicos; em decisão terminativa)*

7

**PARECER Nº           , DE 2015**

Da COMISSÃO ESPECIAL DO DESENVOLVIMENTO NACIONAL, em decisão terminativa, sobre o Projeto de Lei do Senado nº 52, de 2015, do Senador Otto Alencar, que altera a Lei nº 8.212, de 24 de julho de 1991, que dispõe sobre a organização da Seguridade Social, institui Plano de Custeio, e dá outras providências, e a Lei nº 9.503, de 23 de setembro de 1997, que institui o Código de Trânsito Brasileiro, para alterar o percentual de transferência dos recursos do DPVAT destinado ao Sistema Único de Saúde (SUS).



RELATOR: Senador **RAIMUNDO LIRA**

**I – RELATÓRIO**

Vem ao exame desta Comissão Especial do Desenvolvimento Nacional (CEDN), para decisão em caráter terminativo, o Projeto de Lei do Senado (PLS) nº 52, de 2015, do Senador Otto Alencar, que altera a Lei nº 8.212, de 24 de julho de 1991, que dispõe sobre a organização da Seguridade Social, institui Plano de Custeio, e dá outras providências, e a Lei nº 9.503, de 23 de setembro de 1997, que institui o Código de Trânsito Brasileiro, para alterar o percentual de transferência dos recursos do DPVAT destinado ao Sistema Único de Saúde (SUS).

O art. 1º da proposição promove a elevação do percentual da arrecadação do prêmio do Seguro Obrigatório de Danos Pessoais causados por Veículos automotores (DPVAT) destinado ao Fundo Nacional de Saúde (FNS) dos atuais 50% para 65%, por meio da alteração da redação do parágrafo único do art. 27 da Lei nº 8.212, de 24 de julho de 1991.

O art. 2º promove ajuste na redação do parágrafo único do art. 78 da Lei nº 9.503, de 23 de setembro de 1997, de modo a manter em 5% o percentual dessa arrecadação bruta a ser direcionado ao Coordenador do Sistema Nacional de Trânsito, para aplicação em programas destinados à prevenção de acidentes de trânsito.

O art. 3º – cláusula de vigência – determina que a lei eventualmente originada do projeto entre em vigor noventa dias após a data de sua publicação.

Na justificação do projeto, o autor informa que, para a efetivação do direito à saúde insculpido na Constituição, há necessidade de aporte financeiro compatível com as infinitas demandas verificadas nessa área.

O projeto foi originalmente distribuído à análise exclusiva da Comissão de Assuntos Sociais, em caráter terminativo. No entanto, por força da aprovação do Requerimento nº 935, de 2015, de criação da Comissão Especial do Desenvolvimento Nacional (CEDN), a proposição foi redistribuída a este Colegiado, que a seu respeito decidirá em caráter terminativo.

Não foram apresentadas emendas.

## II – ANÁLISE

Nos termos da Lei nº 6.194, de 19 de dezembro de 1974, o DPVAT é um seguro de responsabilidade civil, responsável pela cobertura de danos pessoais decorrentes dos acidentes de trânsito, que compreende indenizações por morte, por invalidez permanente, total ou parcial, e por despesas de assistência médica e suplementares.

O parágrafo único do art. 27 da Lei nº 8.212, de 1991, determina que as companhias seguradoras que mantêm o seguro obrigatório de danos pessoais causados por veículos automotores de vias terrestres de que trata a Lei nº 6.194, de 1974, deverão repassar à Seguridade Social 50% do valor total do prêmio recolhido, que deve ser destinado ao SUS como contribuição



para o custeio da assistência médico-hospitalar das vítimas de acidentes de trânsito.

No entanto, por força do disposto no parágrafo único do art. 78 da Lei nº 9.503, de 1997, 10% dessa parcela de recursos destinada ao SUS – correspondentes a 5% da arrecadação bruta, portanto – são redirecionados ao Departamento Nacional de Trânsito (DENATRAN), para aplicação em programas destinados à prevenção de acidentes de trânsito.

No primeiro semestre de 2014, a arrecadação total com o prêmio do DPVAT foi de R\$ 5,2 bilhões, sendo destinados R\$ 2,3 bilhões ao Fundo Nacional de Saúde. Mantendo-se a estimativa de arrecadação, poder-se-ia calcular inicialmente que a aprovação do PLS nº 52, de 2015, resultaria em um aporte adicional de R\$ 794 milhões aos cofres da saúde.

Essa estimativa não é realista, contudo. Além do contínuo aumento da frota de veículos no País, a sistemática de destinação dos recursos arrecadados com o DPVAT faz com que o aumento do repasse ao SUS implique a majoração dos prêmios cobrados dos proprietários de veículos. Isso aumentaria o montante da arrecadação do seguro e, conseqüentemente, também a fatia desses recursos destinada ao SUS.

De fato, com as regras vigentes, a administradora do DPVAT conta com 50% da arrecadação bruta para adimplir a obrigação precípua do seguro – o pagamento de indenizações às vítimas de acidentes de trânsito –, pagar as despesas de operação, incluindo os tributos, e obter o resultado operacional.

O cálculo do valor do prêmio a ser pago pelos segurados do DPVAT é determinado basicamente pelo rateio do montante de obrigações com que o seguro arca, que atualmente deve ser coberto pelo produto de 50% da arrecadação, conforme já explicado.

Com a conversão do PLS nº 52, de 2015, em lei, somente 35% da arrecadação estará disponível para cumprir essas obrigações, o que resultará em um valor bruto menor do que aquele atualmente apurado para esse fim. Considerando que as despesas são inelásticas, visto que os valores das indenizações são determinados pela Lei nº 6.194, de 1974, e que não há



SF/15951.11045-88

perspectivas de redução da sinistralidade na operação do seguro, certamente o contribuinte será convocado para cobrir esse iminente déficit.

Assim, mantidas as condições atuais, as alterações legais decorrentes do PLS nº 52, de 2015, resultarão na majoração de aproximadamente 43% no valor do prêmio do DPVAT a ser pago pelos proprietários de veículos automotores, para que o valor bruto destinado ao cumprimento das obrigações permaneça nos níveis atuais e, dessa forma, o seguro seja autossustentável e capaz de cumprir com seus encargos financeiros. Por conseguinte, a arrecadação semestral do DPVAT saltaria para R\$ 7,5 bilhões, sendo destinados cerca de R\$ 4,5 bilhões para a saúde, ou seja, quase o dobro do que é atualmente destinado pela administradora do DPVAT.

Outro aspecto relevante do PLS nº 52, de 2015, é sua repercussão prática no financiamento da saúde, em face da regra estabelecida pelo inciso I do § 2º do art. 198 da Constituição Federal, *in verbis*:

**Art. 198.** .....

.....

§ 2º A União, os Estados, o Distrito Federal e os Municípios aplicarão, anualmente, em ações e serviços públicos de saúde recursos mínimos derivados da aplicação de percentuais calculados sobre:

I – no caso da União, a receita corrente líquida do respectivo exercício financeiro, não podendo ser inferior a 15% (quinze por cento);

.....

A União deve aplicar, portanto, em ações e serviços públicos de saúde, montante equivalente a, no mínimo, 15% das suas receitas correntes líquidas a partir do ano de 2020. Até essa data, os percentuais serão progressivamente elevados, partindo-se de 13,2% em 2016. Ressalte-se que essa regra foi estabelecida recentemente pelo Congresso Nacional, com a aprovação da Emenda Constitucional nº 86, de 2015.



De qualquer modo, não há especificação das fontes dos recursos no comando constitucional, de forma que a arrecadação oriunda do DPVAT, que tem natureza jurídica de contribuição parafiscal, poderá ser usada pelo Governo Federal para cumprir o que determina a Carta Política. Destarte, a aprovação da proposição legislativa sob análise representará um modesto, porém bem-vindo, alívio ao caixa da União, que poderá redirecionar parte dos seus recursos antes comprometidos com a saúde para outras áreas de interesse.

Outrossim, embora não garanta um aumento real dos recursos destinados ao SUS, a iniciativa em comento representa mais uma contribuição do Parlamento para o equilíbrio das contas públicas e para a estabilidade no financiamento da saúde pública no País.

O exame da matéria sob a ótica da constitucionalidade não revelou óbices à sua aprovação. Por fim, no que concerne à juridicidade, o projeto se afigura irretocável, porquanto: *i)* o meio eleito para o alcance dos objetivos perseguidos (normatização via edição de lei) é o adequado; *ii)* a matéria inova no ordenamento jurídico; *iii)* possui o atributo da generalidade; e *iv)* se revela compatível com os princípios gerais do direito pátrio.

### III – VOTO

Em vista do exposto, o voto é pela constitucionalidade, juridicidade, boa técnica legislativa e, no mérito, pela **aprovação** do Projeto de Lei do Senado nº 52, de 2015.

Sala da Comissão,

, Presidente

, Relator



**PROJETO DE LEI DO SENADO Nº                   , DE 2015**

Altera a Lei nº 8.212, de 24 de julho de 1991, que *dispõe sobre a organização da Seguridade Social, institui Plano de Custeio, e dá outras providências*, e a Lei nº 9.503, de 23 de setembro de 1997, que *institui o Código de Trânsito Brasileiro*, para alterar o percentual de transferência dos recursos do DPVAT destinado ao Sistema Único de Saúde (SUS).



O Congresso Nacional decreta:

**Art. 1º** O art. 27 da Lei nº 8.212, de 24 de julho de 1991, passa a vigorar com a seguinte redação:

“**Art. 27.** .....

*Parágrafo único.* As companhias seguradoras que mantêm o seguro obrigatório de danos pessoais causados por veículos automotores de vias terrestres, de que trata a Lei nº 6.194, de dezembro de 1974, deverão repassar à Seguridade Social 65% (sessenta e cinco por cento) do valor total do prêmio recolhido e destinado ao Sistema Único de Saúde – SUS, para custeio da assistência médico-hospitalar dos segurados vitimados em acidentes de trânsito. (NR)”

**Art. 2º** O art. 78 da Lei nº 9.503, de 23 de setembro de 1997, passa a vigorar com a seguinte redação:

“**Art. 78.** .....

*Parágrafo único.* A proporção de um treze avos do total dos valores arrecadados destinados à Previdência Social do Prêmio do Seguro Obrigatório de Danos Pessoais causados por Veículos Automotores de Via Terrestre – DPVAT, de que trata a Lei nº 6.194, de 19 de dezembro de 1974, será repassada mensalmente ao Coordenador do Sistema Nacional de Trânsito para aplicação exclusiva em programas de que trata este artigo.” (NR)

**Art. 3º** Esta Lei entrará em vigor noventa dias após a data de sua publicação.

### JUSTIFICAÇÃO

Com o advento do Sistema Único de Saúde, a efetivação do direito à saúde no Brasil apresentou significativos progressos. É garantido a todos o direito a um tratamento de saúde integral e totalmente gratuito, cumprindo de certa forma a ordem esculpida na Constituição que reconheceu a saúde como um direito social fundamental.

Para a concretização de um sistema que visa efetivar o direito fundamental à saúde nessas condições é, sem dúvida, imprescindível um aporte financeiro compatível com as infinitas demandas verificadas nessa área. Entretanto, os recursos públicos destinados à área da saúde são limitados e não compatíveis com as necessidades da população a ser atendida.

Atualmente, 45% do valor total arrecadado com prêmios em razão da contratação do Seguro Obrigatório de Danos Pessoais causados por Veículos Automotores de Via Terrestre – DPVAT é destinado ao Fundo Nacional de Saúde (FNS). Esses recursos são repassados diretamente pela rede bancária àquele fundo e se destinam ao custeio do atendimento médico-hospitalar às vítimas de acidentes de trânsito.

O projeto ora apresentado objetiva ampliar a parcela daqueles prêmios que é atualmente destinada ao Fundo Nacional de Saúde. O aumento da parcela de recursos do DPVAT, passando de 45% para 60%, destinada ao FNS acarretará redução no montante reservado ao pagamento das indenizações. Entretanto, ao repassar mais recursos ao SUS para o atendimento médico-hospitalar dos acidentados, haverá incremento na qualidade dos serviços ofertados.

Dessa forma, tendo em vista a necessidade de se encontrar fontes adicionais de recursos para financiar as ações e serviços públicos de saúde, apresento à consideração dos nobres pares esta proposta para ampliar a parcela daqueles prêmios que é atualmente destinada ao Fundo Nacional de Saúde.



Sala das Sessões,

Senador OTTO ALENCAR



**Presidência da República**  
**Casa Civil**  
**Subchefia para Assuntos Jurídicos**

**LEI Nº 8.212, DE 24 DE JULHO DE 1991.**

[Texto original](#)

[Texto republicado em 11.4.1996](#)

[Texto compilado](#)

[Vide Decreto nº 3.048, de 1999](#)

[Atualizações decorrentes de normas de](#)

[hierarquia inferior](#)

[Mensagem de veto](#)

Dispõe sobre a organização da Seguridade Social, institui Plano de Custeio, e dá outras providências.

[\(Vide Lei nº 8.222, de 1991\)](#)

**O PRESIDENTE DA REPÚBLICA** Faço saber que o Congresso Nacional decreta e eu sanciono a seguinte Lei:

LEI ORGÂNICA DA SEGURIDADE SOCIAL

CAPÍTULO VIII

DAS OUTRAS RECEITAS

Art. 27. Constituem outras receitas da Seguridade Social:

I - as multas, a atualização monetária e os juros moratórios;

II - a remuneração recebida por serviços de arrecadação, fiscalização e cobrança prestados a terceiros;

III - as receitas provenientes de prestação de outros serviços e de fornecimento ou arrendamento de bens;

IV - as demais receitas patrimoniais, industriais e financeiras;

V - as doações, legados, subvenções e outras receitas eventuais;

VI - 50% (cinquenta por cento) dos valores obtidos e aplicados na forma do parágrafo único do [art. 243 da Constituição Federal](#);

VII - 40% (quarenta por cento) do resultado dos leilões dos bens apreendidos pelo Departamento da Receita Federal;

VIII - outras receitas previstas em legislação específica.

Parágrafo único. As companhias seguradoras que mantêm o seguro obrigatório de danos pessoais causados por veículos automotores de vias terrestres, de que trata a [Lei nº 6.194, de dezembro de 1974](#), deverão repassar à Seguridade Social 50% (cinquenta por cento) do valor total do prêmio recolhido e destinado ao Sistema Único de Saúde-SUS, para custeio da assistência médico-hospitalar dos segurados vitimados em acidentes de trânsito.



SF/15355.70662-69