



Ações do MPF para o enfrentamento aos incêndios no bioma Pantanal

Juliano Baiocchi Villa-Verde de Carvalho
Suprocurador-Geral da República
Coordenador da 4ª CCR – Meio Ambiente e Patrimônio Cultural

Comissão Temporária do Pantanal - Senado Federal
Brasília/DF, 16 de outubro de 2020

Bioma Pantanal

- O Pantanal é a maior superfície alagável do planeta;
- Declarada reserva da biosfera pela ONU em 2000;
- Possui área de 187 mil km² (territórios no Brasil, Paraguai e Bolívia);
- 150 mil km² na porção brasileira (35% MT e 65% MS);
- 1,76% da área total do país;
- Situado na Região Hidrográfica do Paraguai, também chamada de Bacia do Alto Paraguai (BAP);
- Unidade hidrográfica Pantanal (cerca de 36% da BAP).

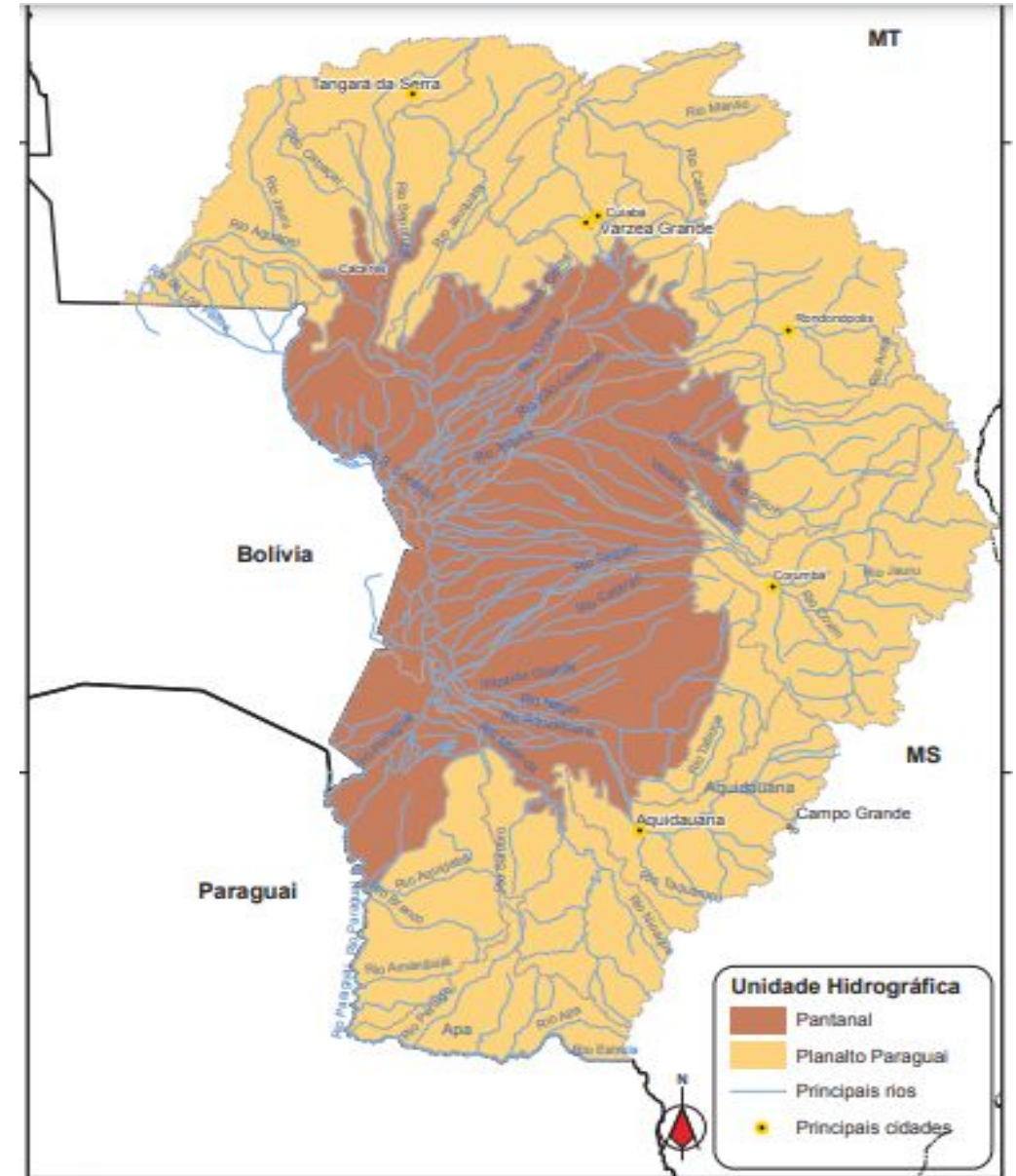

Bioma Pantanal

- Vegetação predominante adaptada a áreas alagadas;
- Ocorrência de vegetação de cerrado, campos e florestas;
- Fauna diversificada, com muitas espécies de mamíferos, aves, peixes e répteis;
- 4,6% da área protegida por Unidades de Conservação (25 UCs);¹
- 7 UCs de proteção integral (2 federais, 4 estaduais e 1 municipal);²
- 18 UCs de uso sustentável (APA e RPPNs).¹

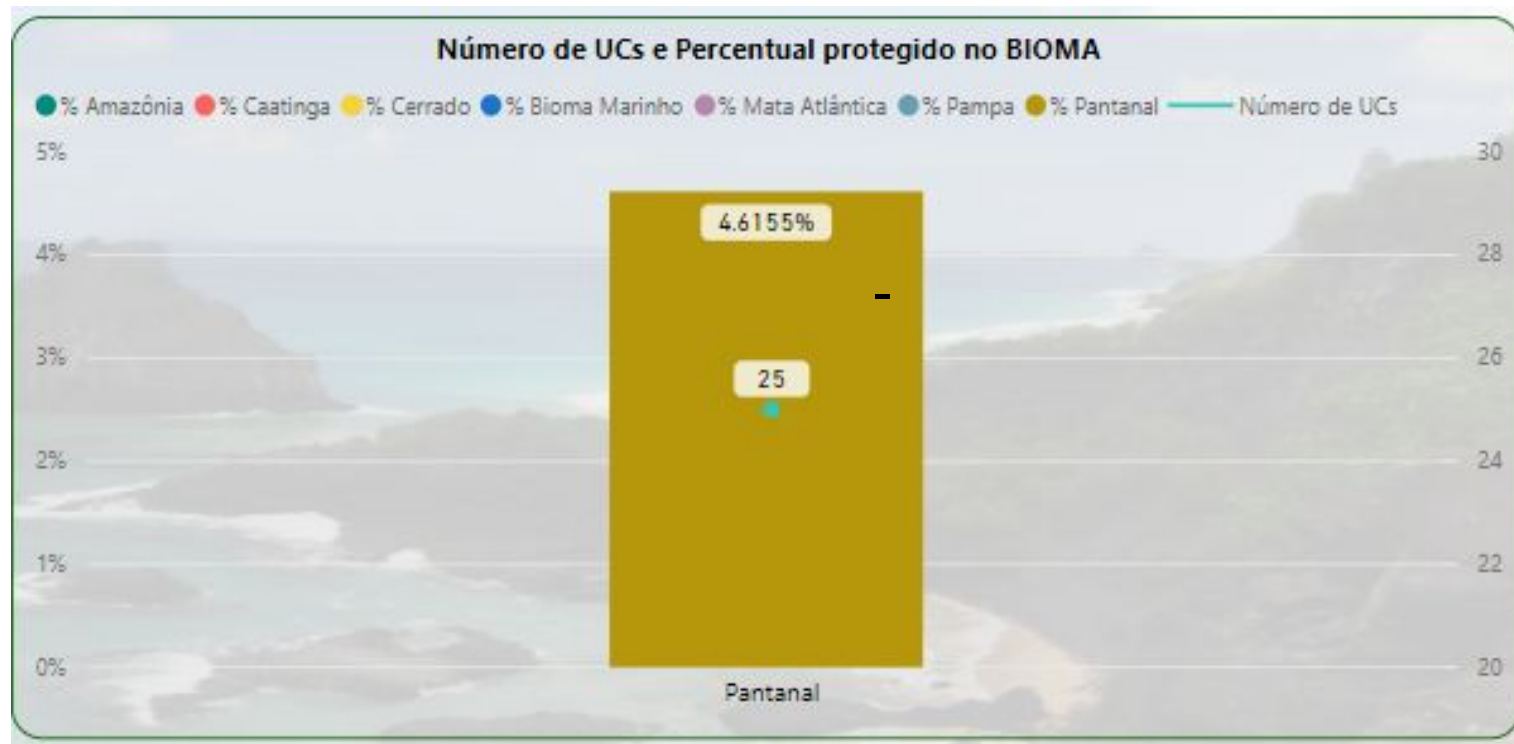

¹<https://app.powerbi.com/view?r=eyJrljoiMjUxMTU0NWMTODkyNC00NzNiLWJiNTQtNGI3NTI2NjliZDkzliwidCI6IjM5NTdhMzY3LTZkMzgtNGMxZi1hNGJhLTMzZThmM2M1NTBINyJ9>

²<http://sistemas.mma.gov.br/portalcnuc/rel/index.php?fuseaction=portal.relatorioFicha>

Bioma Pantanal

- Aumento da pressão antrópica nos últimos 20 anos (expansão da área agropecuária, turismo, e urbanização);
- Alagamentos periódicos decorrentes de alto índice pluviométrico e do transbordamento de inúmeros rios, córregos e lagos;
- Seca excepcional em 2020 - uma das maiores registradas;
- Altas temperaturas com recordes históricos sucessivos.



Registro de um grande número de incêndios de grande magnitude no Bioma

Bioma Pantanal

- 20.536 focos de incêndio (entre 1º de janeiro até 14 de outubro) - maior registro para um ano da história;³
- Somente nos 14 primeiros dias de outubro foram registrados mais de 2.536 focos de incêndio.³
- Antes disso, o maior número de focos em um ano havia sido registrado para 2005: 12.536 focos;
- 27% da área do Bioma Pantanal foi atingida pelo fogo deste ano, até 11 de outubro (LASA-UFRJ).⁴

Área queimada no bioma Pantanal (2020)

Dados de área queimada do Sistema ALARMES

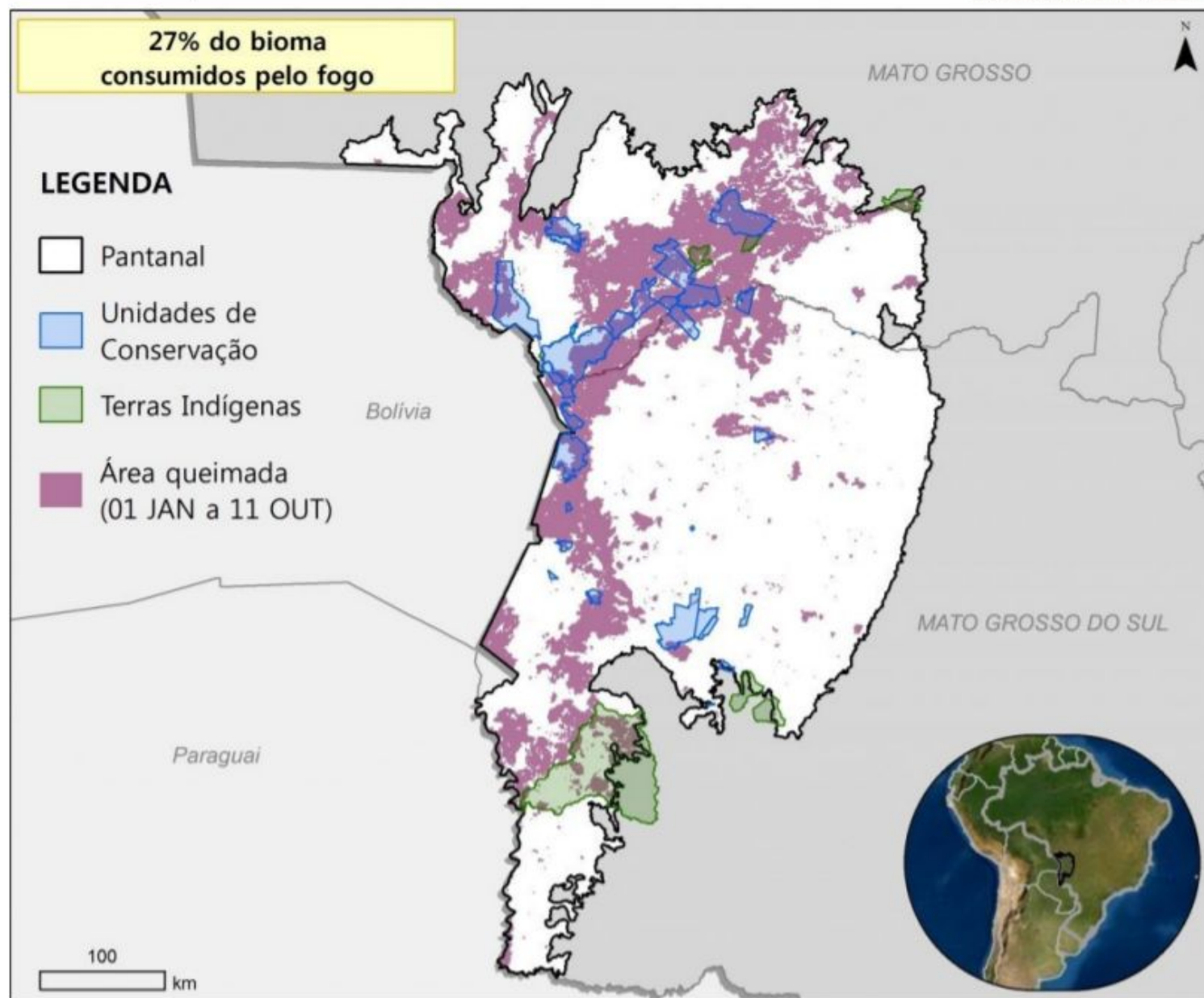

³<https://folha5.com.br/mato-grosso/com-25-mil-focos-de-incendio-em->

³<https://g1.globo.com/natureza/pantanal/noticia/2020/10/01/pantanal->

⁴<https://lasa.ufrj.br/noticias/area-queimada-pantanal-2020/>

Bioma Pantanal

- As queimadas já atingiram várias Unidades de Conservação e Terras Indígenas, de janeiro a 11 de outubro (dados Nota Técnica nº 13/2020 - LASA-UFRJ – margem de erro de 20%)

-

Unidades de Conservação de Proteção Integral no Bioma Pantanal					
Nome		Esfera	UF	Área (ha)	Área queimada (mil ha)
1	Estação Ecológica de Taiaimã	Federal	MT	11.554,98	4,8 (41,5)
2	Parque Nacional do Pantanal Matogrossense		MT/MS	135.922,88	79,9 (58,8%)
3	Parque Estadual do Pantanal do Rio Negro	Estadual	MS	77.908,6	5,3 (6,8)
4	Monumento Natural Morro de Santo Antônio		MT	258,23	*
5	Parque Estadual Encontro das Águas		MT/MS	108.128,69	90,1 (83,3%)
6	Parque Estadual do Guirá		MT/MS	104.662,41	46,3 (44,2%)
7	Parque Natural Municipal de Piraputangas	Municipal	MS	1.923,1	-

*dados não disponíveis

Terras Indígenas no Bioma Pantanal Afetadas por Queimadas em 2020				
Nome	UF	Povo	Área (ha)	Área Queimada (ha)*
TI Baía dos Guató	MT	Guató	19.164	17.600 (91%)
TI Cachoeirinha	MS	Terena	36.266	100 (0,002%)
TI Kadiwéu	MS	Chamacoco, Kadiwéu, Kinikinau, Terena	538.536	236.900 (43%)
TI Perigara	MT	Bororo	10.740	9.000 (84%)
TI Taunay/Ipegue	MS	Terena	34.000	6.000 (18%)
TI Tereza Cristina	MT	Bororo	30.060	24.300 (81%)

Atuação do Ministério Público Federal

- 6 procedimentos em acompanhamento pelos escritórios ambientais localizados nos estados de MT e MS.

• Procedimentos	Resumo	• Local
1.20.000.000785/2020-24	Apuração da eficiência do sistema de combate a incêndios florestais em Terras Indígenas em Mato Grosso	Santo Antônio do Leverger/MT
1.20.000.000870/2020-92	Desmembrado da NF 1,20,000,000784/2020-80 para estruturação do sistema de proteção e combate aos incêndios florestais no Estado de Mato Grosso, bem como apoio e execução de ações integradas pelos órgãos estaduais e federais.	• Cuiabá/MT
1.20.000.000784/2020-80	Relatório técnico de Queimadas 001/2020, encaminhado pelo Ministério Público do Estado de Mato Grosso, informando a ocorrência de incêndio florestal no interior da Terra Indígena Tereza Cristina, localizada no município de Santo Antônio do Leverger/MT.	Santo Antônio do Leverger/MT •
1.21.004.000202/2019-54	Promover medidas destinadas a combater e prevenir os focos de incêndio em Corumbá e Ladário no ano de 2019, bem como assegurar a responsabilização dos indivíduos que geram focos de incêndio por ato por ato voluntário.	• Corumbá/MS
APOP 1014396-63.2020.4.01.3600 (JF/MT, 8V), PR-MT	Ação Popular com pedido de liminar movida por FABRICIO MARCAL FISCH, em face da UNIÃO FEDERAL, dos estados do MT e MS. A presente ação popular é movida contra os entes públicos em razão do desastre ambiental no Pantanal, no caso incêndio, que vem acontecendo desde agosto de 2020.	• JF/MT - Cuiabá
APOP 1013502-87.2020.4.01.3600 (JF/MT, 8V), PR-MT	Ação Popular com pedido liminar movida por Adriana Valentin de Souza, em face da União Federal, do Presidente da República, Jair Messias Bolsonaro, e do Ministro do Meio Ambiente, Ricardo de Aquino Salles. Fundamenta a causa de pedir nas recentes queimadas florestais - incêndios na região do Pantanal - e na atual omissão do Governo Federal, no que se refere à necessária proteção ambiental e efetivo combate da situação.	JF/MT - Cuiabá •

Atuação do Ministério Público Federal

- A atuação do MPF também está concentrada na saúde dos ribeirinhos atingidos pelas cinzas das queimadas na Comunidade Barra do São Lourenço, a 150 km de Corumbá /MS, tendo em vista a ausência de atendimento médico regular e o isolamento social (8 horas de barco quando têm alguma emergência).
- **Operação Matáá** - Em outra frente, O MPF investiga a origem dos incêndios que atingem o bioma pantanal. Após autorização judicial, foram cumpridos mandados de busca e apreensão em fazendas da região. O material coletado passa agora por perícia na Polícia Federal.
- Há ainda a solicitação de três colegas da região, que oficiaram à 4ª Câmara, indicando o interesse em integrarem uma espécie de força tarefa, para atuação conjunta deles em todos esses procedimentos e naqueles que surgirem, que está em vias de ser encaminhada ao Procurador Geral da República, que pela LC 75 é quem pode estabelecer esse tipo de cooperação entre Ofícios no MPF.
- Também estamos participando, eu, um Procurador do MS, um do MT e um do AM, representando o MPF, da Operação Verde Brasil 2, do Ministério da Defesa, em mais um esforço de cooperação interinstitucional, para a preservação do meio ambiente e para a busca da reparação dos danos causados aos Biomas Amazônia e Pantanal, nesta histórica seca de 2020.

Membros do MPF com atuação em meio ambiente no Mato Grosso

- **Erich Raphael Masson** – PR/MT (Representante da 4ª CCR)
erichmasson@mpf.mp.br
- **Marianne Cury Paiva** – PRM Juína (representante da 4ª CCR)
mariannecury@mpf.mp.br
- **Everton Pereira Aguiar Araujo** -PRM Barra do Garças
evertonaguiar@mpf.mp.br
- **Guilherme Fernandes Ferreira Tavares** -PRM Barra do Garças
guilhermetavares@mpf.mp.br
- **Bernardo Meyer Cabral Machado** – PRM Cáceres
bernardomeyer@mpf.mp.br
- **Valdir Monteiro Oliveira Júnior** – PRM Cáceres
valdirmonteiro@mpf.mp.br

Membros do MPF com atuação em meio ambiente no Mato Grosso

- **Vinicius Alexandre Fortes de Barros** – PRM Juína
viniciusfortes@mpf.mp.br
- **Raul Batista Leite** - PRM Rondonópolis
raulbatista@mpf.mp.br
- **Rodrigo Pires de Almeida** - PRM Rondonópolis
rodrigoalmeida@mpf.mp.br
- **Frederico Siqueira Ferreira** – PRM Sinop
fredericosiqueira@mpf.mp.br
- **Leandro Musa de Almeida** – PRM Sinop
leandromusa@mpf.mp.br



MUITO

OBIGADO