



Banco do Nordeste do Brasil - Resultados

Brasília - Junho de 2021

• • • • • • •

Instituição financeira múltipla, sociedade de economia mista, de capital aberto,
com 68 anos de atuação

Maior banco de desenvolvimento regional da América Latina

Maior programa de microcrédito produtivo orientado da América do Sul

Administra o Fundo Constitucional de Financiamento do Nordeste (FNE)

Primeiro Banco Público a criar um Hub de Inovação

Escritório Técnico de Estudos Econômicos do Nordeste (ETENE)

Área de Atuação
1.990 municípios

Clientes Ativos
4,3 milhões

Agências
292

Rede Bancária
8,6%



Participação
Longo Prazo



Financiamento LP
Industrial e Comercial



Financiamento LP
Rural e Agroindustrial

Crédito de Longo Prazo

72,0%

Participação
Contratações Pronaf
Região Nordeste

20,1%

Participação
Micro e Pequena
Empresa - MPE
(Clientes)

Fontes: BNB/Clientes Ativos (Dezembro/2020). Longo Prazo - SISBACEN/BCB e BNB/S440 (Dezembro/2020). Observações sobre os dados: Abrange a área de atuação do Banco do Nordeste, contemplando a Região Nordeste e norte dos Estados de MG e ES; Os dados do SISBACEN contemplam bancos comerciais e bancos múltiplos com carteira comercial; Os financiamentos do FNE (exceto infraestrutura) foram acrescidos aos dados do BNB e do BCB; Não inclui financiamentos para habitação e infraestrutura. Pronaf - Bacen: <https://www.bcb.gov.br/estabilidadefinanceira/micrrural> e BNB (Dezembro/2020). Pronaf total, incluindo Agroamigo Mais e Pronaf B. As contratações nos Estados de MG e ES foram desconsideradas devido ao BNB atender diretamente apenas parte (norte) desses Estados.

BANCO DO NORDESTE

RESULTADOS 2021: JANEIRO-MAIO

**Operações
Totais**

Contratações
R\$ 14,1 bilhões

Total de Operações
2,1 milhões

FNE

Contratações
R\$ 8,0 bilhões

Total de Operações
266,5 mil

MPE

Micro e Pequena Empresa

Contratações
R\$ 1,2 bilhão

Total de Operações
9,4 mil

Crediamigo

Desembolsos
R\$ 5,2 bilhões

Total de Desembolsos
1,8 milhão

Agroamigo

Contratações
R\$ 1,3 bilhões

Total de Operações
245,2 mil

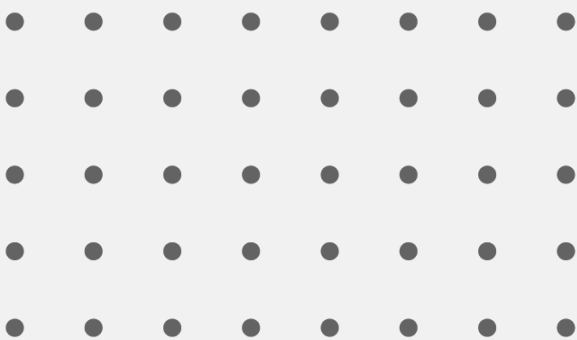

Banco do Nordeste do Brasil

Resultados - Contratações



CONTRATAÇÕES TOTAIS

2016 x 2020

(R\$ bilhões)

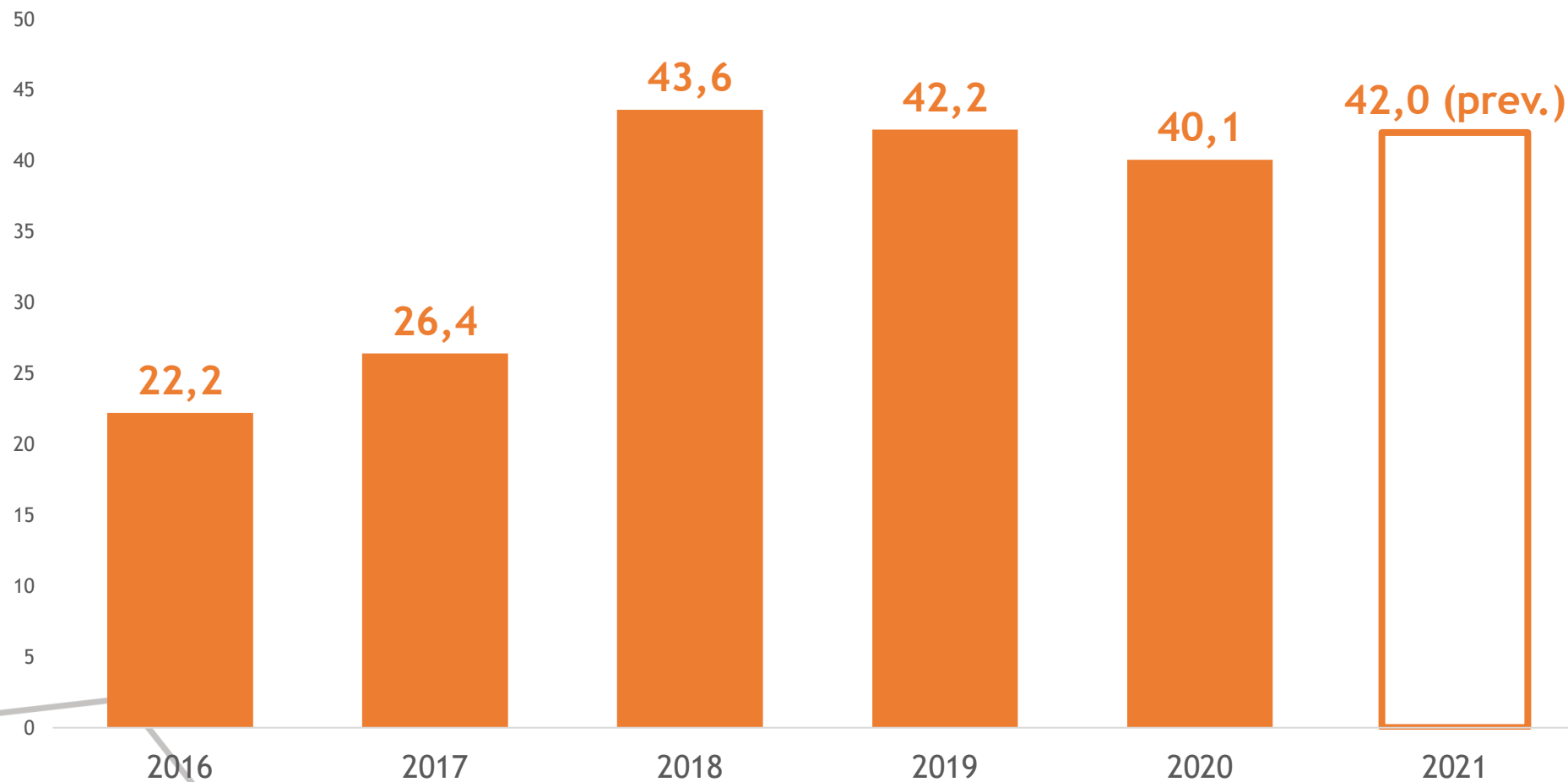

2016-2020

R\$ 174,4 bilhões
contratados

25,3 milhões de
operações

RESULTADOS FNE 2016 x 2020

(R\$ bilhões)

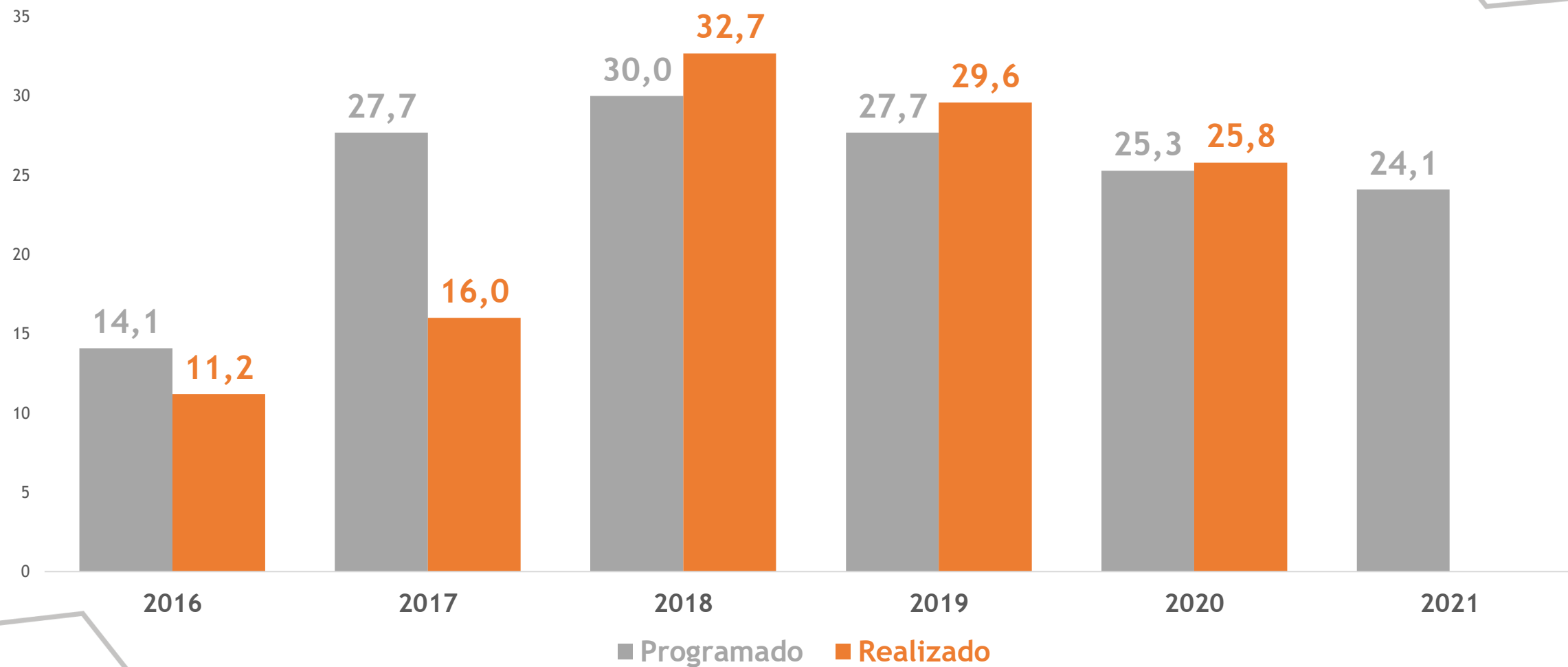

RESULTADOS FNE 2020

Programação FNE, exceto Infraestrutura e Pessoa Física Urbana

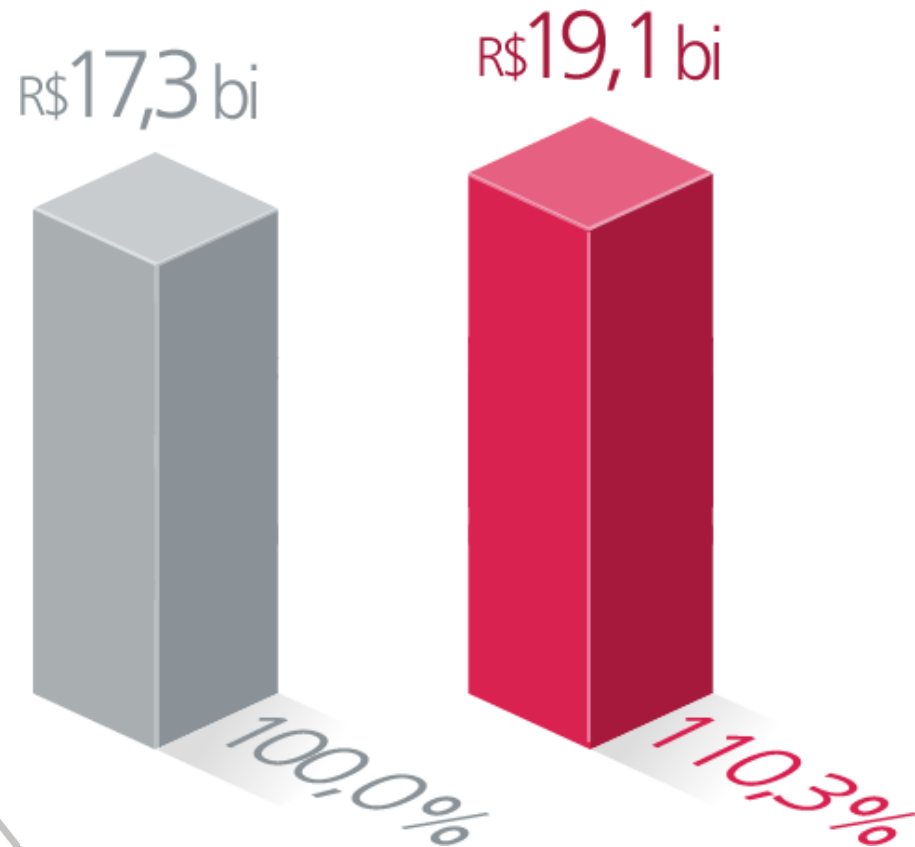

Total FNE 2020

Inclui valores programados para todos os setores, exceto Infraestrutura e Pessoa Física



Contratações FNE 2020

Considera contratações em todos os setores, exceto Infraestrutura e Pessoa Física

RESULTADOS FNE 2020

Programação FNE, exceto Infraestrutura e
Pessoa Física Urbana

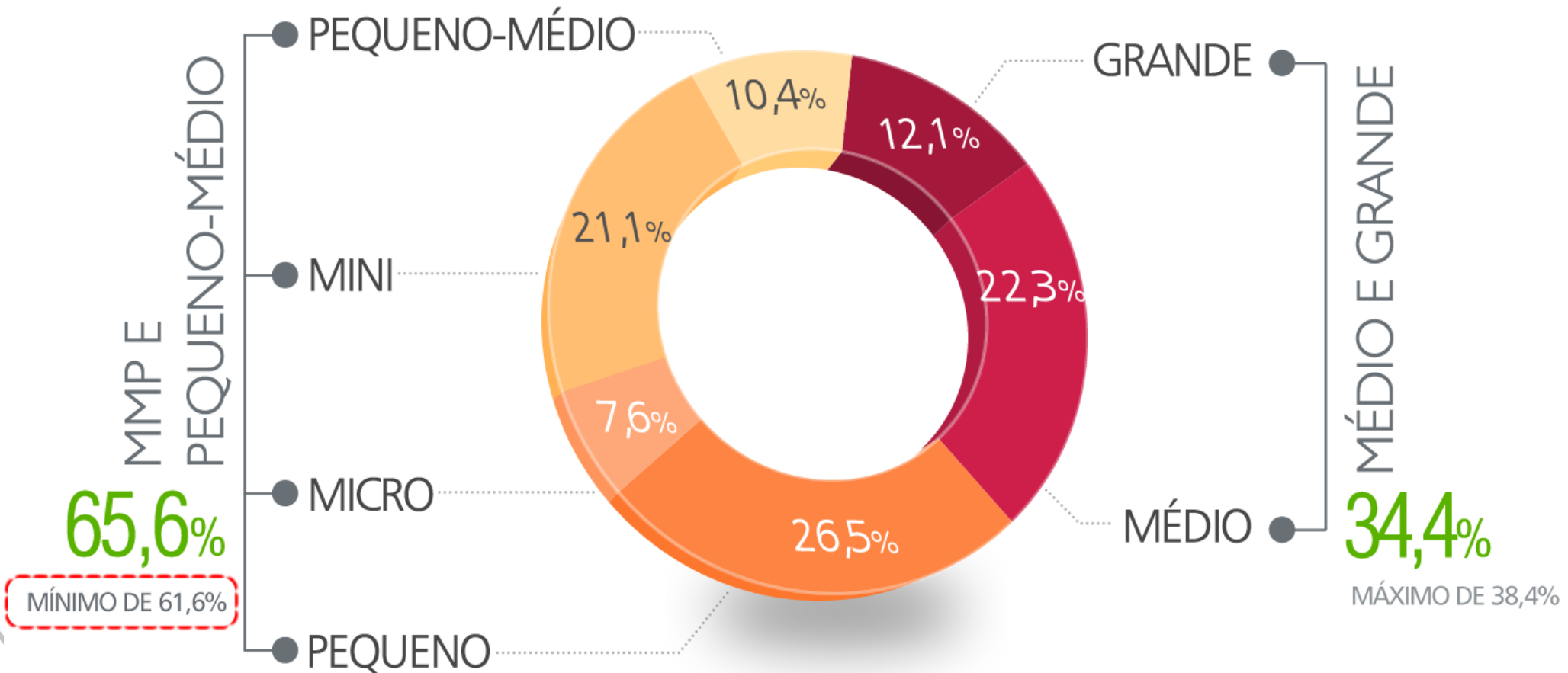

RESULTADOS FNE 2020

Programação FNE, exceto Infraestrutura e Pessoa Física Urbana

RATEIO POR SETOR (%)

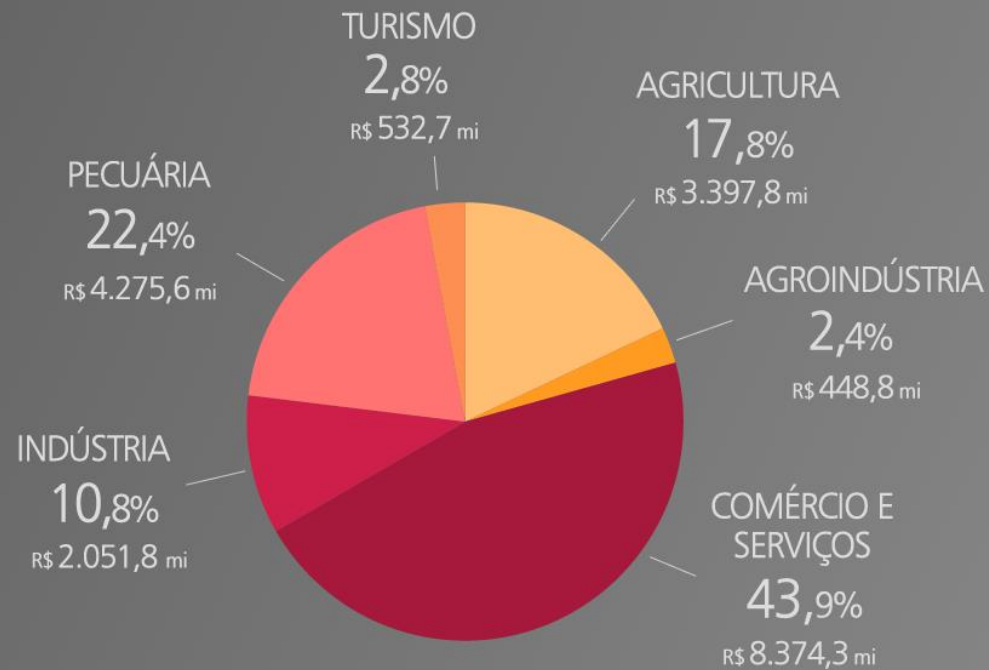

ALCANCE DA META ANUAL

VALORES EM R\$ MILHÕES

VALORES REPROGRAMADOS

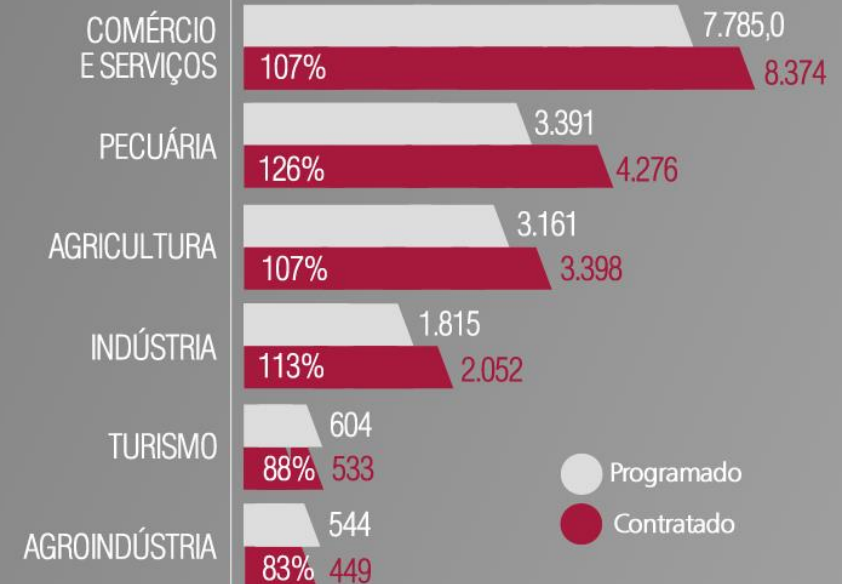

RESULTADOS FNE 2020

Programação FNE, exceto Infraestrutura e
Pessoa Física Urbana

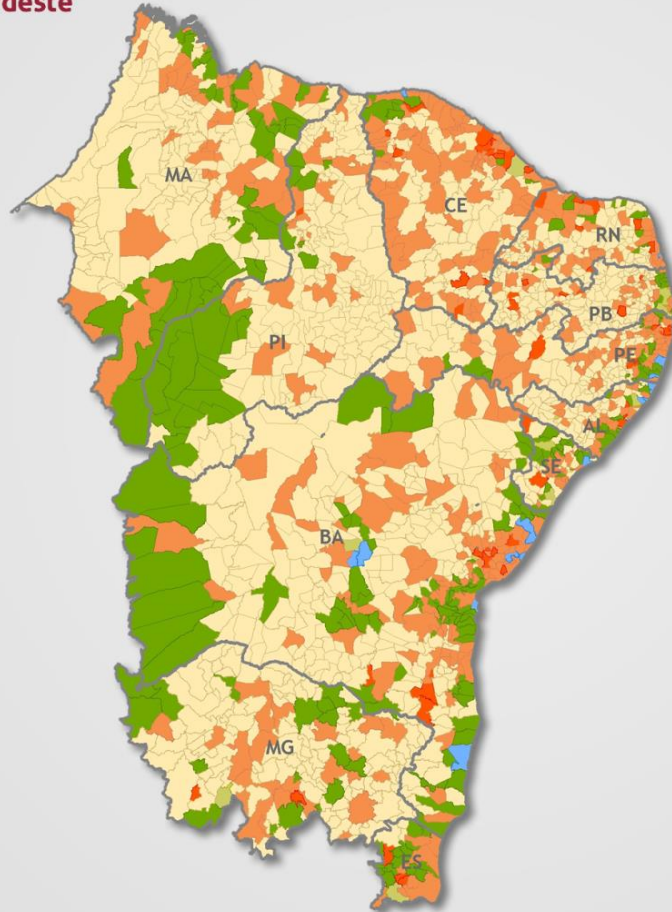

FNE - DISTRIBUIÇÃO ESPACIAL
DAS CONTRATAÇÕES - DEZ/2020

SETOR PREDOMINANTE POR MUNICÍPIO

LEGENDA

- AGRICULTURA
- AGROINDÚSTRIA
- COMÉRCIO E SERVIÇOS
- INDÚSTRIA
- PECUÁRIA
- TURISMO

RESULTADOS FNE 2020

Programação FNE, exceto Infraestrutura e
Pessoa Física Urbana

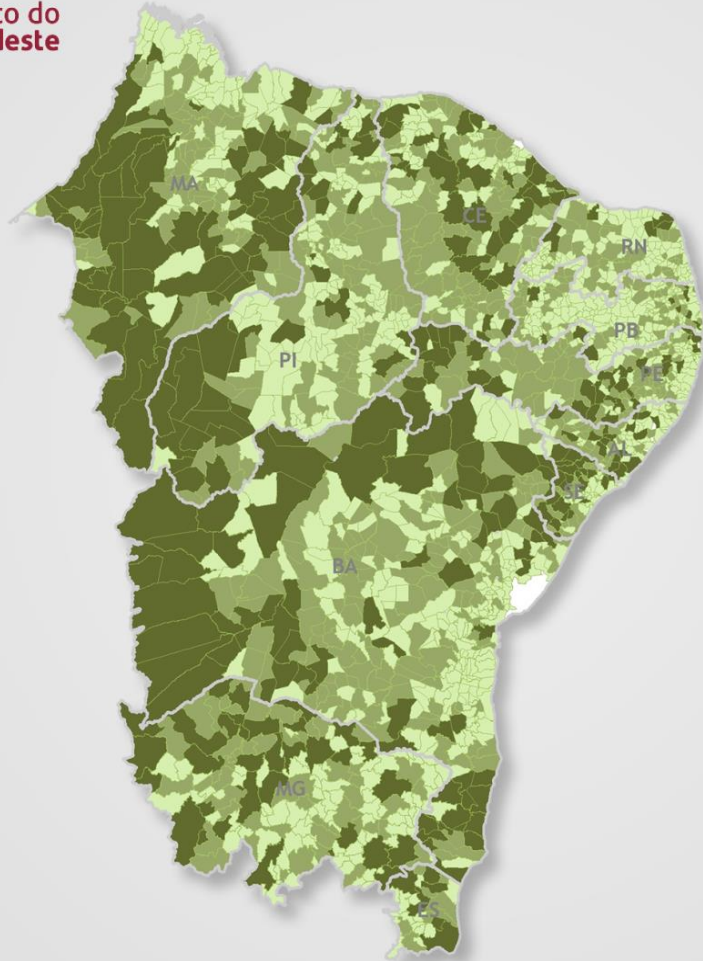

FNE - DISTRIBUIÇÃO ESPACIAL
DAS CONTRATAÇÕES - DEZ/2020

OPERAÇÕES RURAIS

LEGENDA

- SEM CONTRATAÇÕES RURAIS
- ATÉ R\$ 2 MILHÕES
- > R\$ 2 MI <= R\$ 5 MI
- > R\$ 5 MI

RESULTADOS FNE 2020

Programação FNE, exceto Infraestrutura e
Pessoa Física Urbana

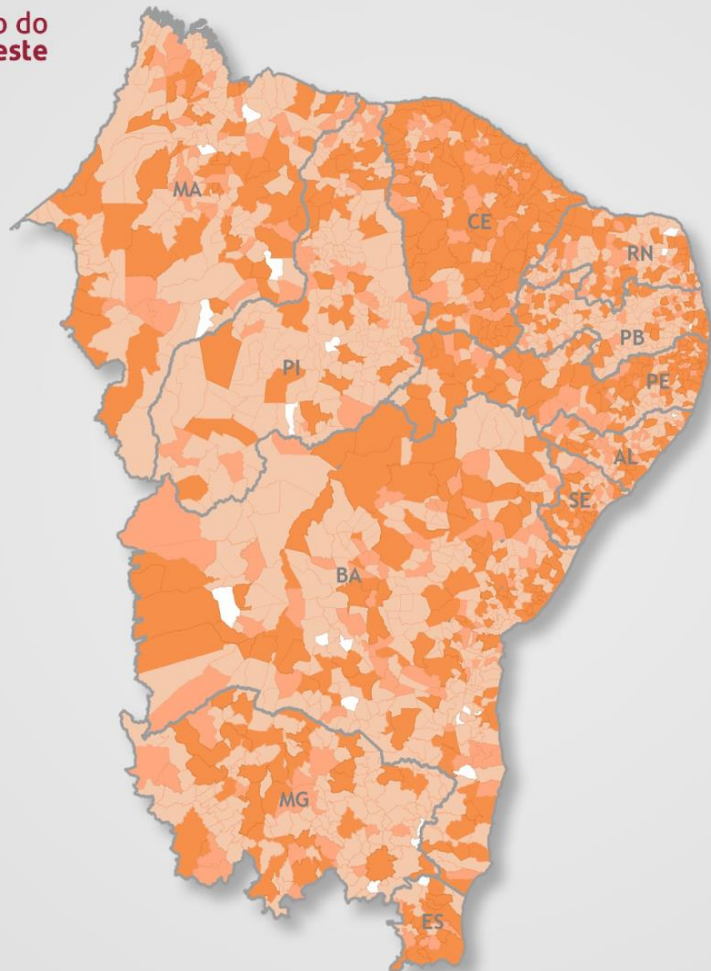

FNE - DISTRIBUIÇÃO ESPACIAL
DAS CONTRATAÇÕES - DEZ/2020

OPERAÇÕES NÃO RURAIS

LEGENDA

- SEM CONTRATAÇÕES NÃO-RURAIS
- ATÉ R\$ 1 MILHÃO
- > R\$ 1 MI <= R\$ 2 MI
- > R\$ 2 MI

RESULTADOS FNE 2020

Linhas Emergenciais

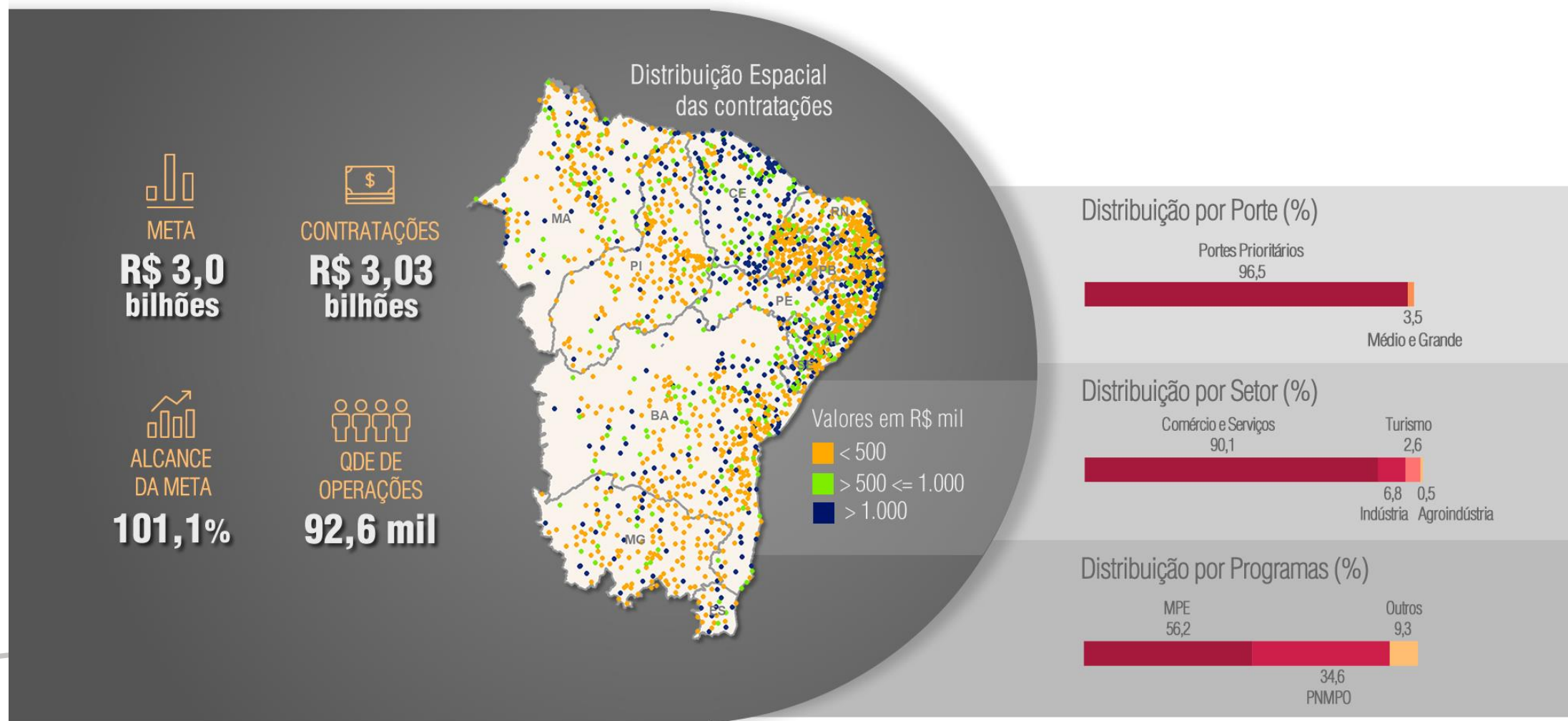

RESULTADOS FNE 2020

Infraestrutura

Aplicações em Infraestrutura

Distribuição por matriz e Localização Geográfica

Matriz	Valor (R\$ mi)	[%]	Legenda Mapa
Eólica	3.533,0	53,2	●
Fotovoltaica	1.195,8	18,1	●
Comunicações	752,5	11,3	●
Transm./Distr. de energia	841,7	12,7	●
Saneamento básico	222,7	3,4	●
Logística - Portuário	91,2	1,4	●
Total	6.636,9	100,0	

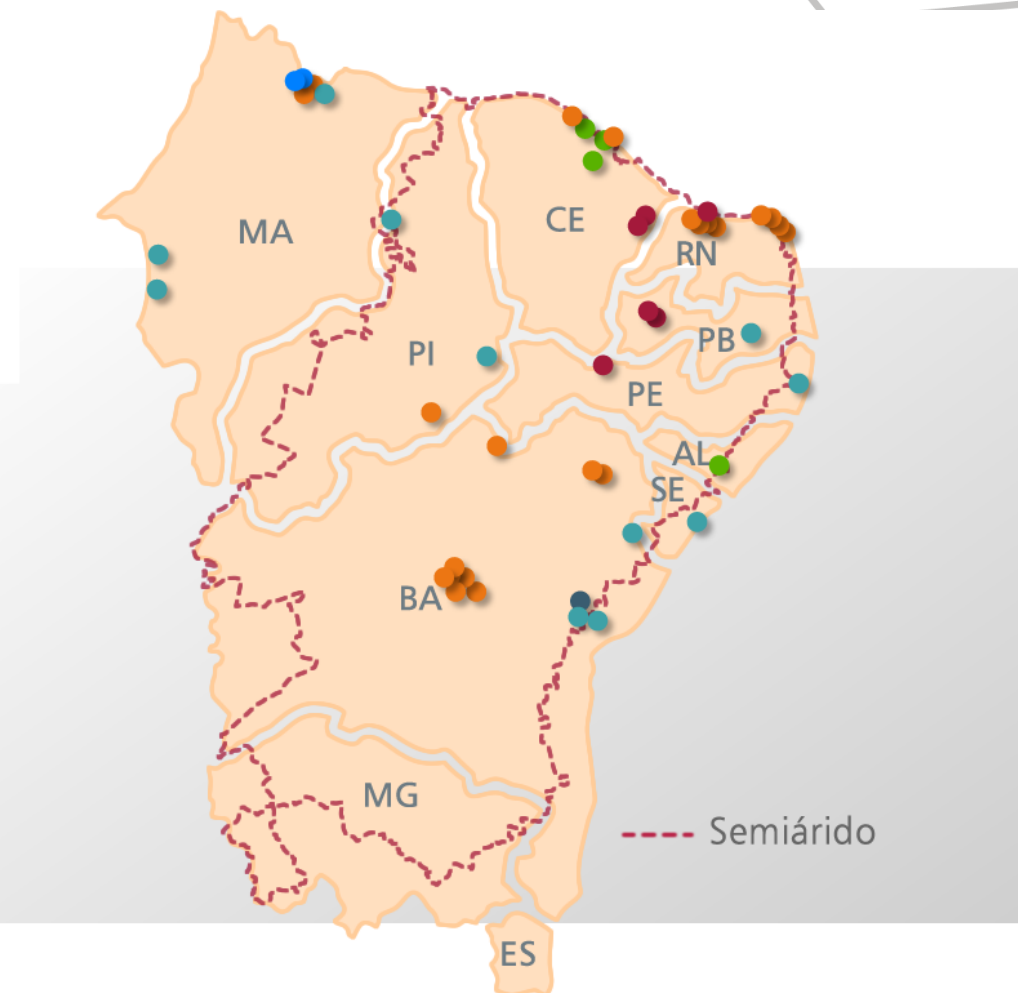

RESULTADOS FNE 2016 a 2020

Infraestrutura

FNE - Aplicações em Infraestrutura no período de 2016 a 2020

Distribuição por matriz e Localização Geográfica

Matriz	Valor (R\$ mi)	[%]	Legenda Mapa
Energia Eólica	13.426,5	36,1	●
Energia - Transmissão	6.603,3	17,8	●
Energia - Distribuição	6.481,1	17,4	●
Energia Fotovoltáica	5.353,5	14,4	●
Saneamento básico	3.062,9	8,2	●
Aeroportuário	1.208,9	3,3	●
Comunicações	752,5	2,0	●
Rodovias	116,0	0,3	●
Logística - Portuário	91,2	0,2	●
Gás natural	56,5	0,2	●
Total Aplicado	37.152,5	100,0	

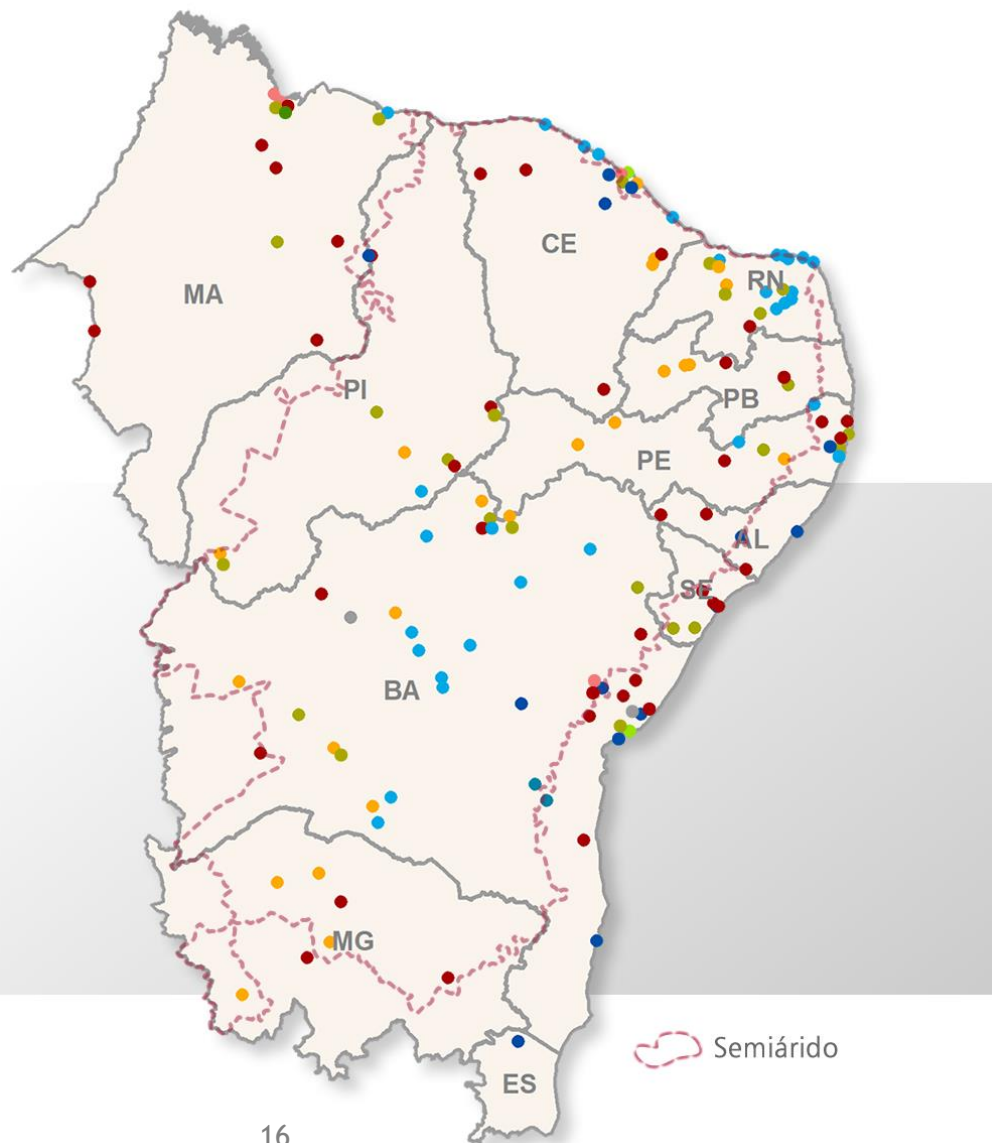

Elaboração: Célula de Políticas de Financiamento e Monitoramento
Fonte: Base de contratações mensais

AÇÕES DIFERENCIADAS DO BNB PARA O FNE

- Planejamento Anual Participativo
- FNE Itinerante
- Avaliações de Resultados e Impactos
- Escritório Técnico de Estudos Econômicos do Nordeste (ETENE)
- Programa de Desenvolvimento Territorial (Prodeter)
- Hub de Inovação
- Microfinança Rural e Agricultura Familiar: Agroamigo
- Agronegócio e Micro e Pequeno Produtor Rural
- Micro, Pequena e Média Empresa: BNB Digital
- FNE Sol (Pessoa Física e Pessoa Jurídica), FNE Água, FNE Startup e FNE Saúde
- Cartão BNB
- FIES Digital
- Apoio às Vocações Locais e Áreas Dinâmicas
- Parcerias

AGRONORDESTE



O Ministério da Agricultura, Pecuária e Abastecimento (Mapa) lançou, no dia 1º de outubro de 2019, o AgroNordeste - plano de ação para impulsionar o desenvolvimento econômico, social e sustentável do meio rural da Região. Hoje são 16 territórios e 297 municípios beneficiados com o Programa. O AgroNordeste é voltado para pequenos e médios produtores que já comercializam parte da produção, mas ainda encontram dificuldades para expandir o negócio e gerar mais renda e emprego na região onde vivem.

Durante todo o ano de 2020 o Banco do Nordeste esteve engajado no Plano AgroNordeste, tendo aplicado, em toda área de atuação, nos territórios do Programa, o montante de R\$ 3,37 bilhões.

O Prodeter também contribui diretamente em diversos projetos, sendo 8 projetos de Apicultura, 1 de Aquicultura, 3 de Avicultura, 3 de Cajucultura, 6 de Cultivos Alimentares (arroz, feijão e mandioca), 29 de Bovinocultura (leite), 1 de Extrativismo Sustentável, 6 de Fruticultura irrigada (banana, melão, manga, melancia) e de 13 Ovinocaprinocultura (leite, carne e peles).

O Banco participa da elaboração dos planos de ação territoriais, instalação dos escritórios locais e das atividades voltadas para estruturação e financiamento das atividades econômicas priorizadas.

ROTAS DE INTEGRAÇÃO

O Programa Rotas de Integração Nacional consiste na formação de redes de arranjos produtivos locais que promovem a inovação e a competitividade dos empreendimentos a ele pertencentes.



Em 2020, a equipe do Prodeter participou das 03 rodadas de negócios da Rota do Cordeiro promovidas pelo MDR, em parceria com a Organização das Nações Unidas para Alimentação e Agricultura (FAO). Essas rodadas de negócios promovem a integração vertical entre empresas de processamento e ovinocaprinocultores, fortalecendo as cadeias produtivas da caprinocultura e da ovinocultura, conferindo ganhos de renda para os envolvidos.

Atualmente o Programa Rotas da Integração Nacional possui 28 polos na área de atuação do Banco do Nordeste, divididos em 08 atividades produtivas, quais sejam: caprinovinocultura (13), bovinocultura de leite (1), fruticultura (2), apicultura (4), cacauicultura (1), economia circular (1), biodiversidade (3) e tecnologia da informação/comunicação TIC (3). Em 2020, foi instalada a Rota TIC - Sertão Digital, na Ride Petrolina-Juazeiro.

Estimativa das Repercussões Econômicas das Contratações do FNE em 2020 para o Brasil

Valor Contratado: R\$ 25,8 bilhões

Gerar ou
manter

**1,792
milhão**

de
empregos

Aumento
de

**R\$16,8
bilhões**

na massa
salarial

Incremento
de

**R\$9,98
bilhões**

na arrecadação
tributária

Incremento
de

**R\$103,6
bilhões**

no valor bruto
da produção

Incremento
de

**R\$50,1
bilhões**

no valor adicionado
à economia

Fonte: BNB - Ambiente de Controle Financeiro de Operações de Crédito. Elaboração: ETENE-Célula de Macroeconomia.

1. Impactos estimados a partir do Sistema Intermunicipal de Insumo-Produto do Nordeste (SIIPNE), base 2009, contemplando os efeitos diretos, indiretos e induzidos (de renda), que se realizaram no período da aplicação de recursos. 2. Valores a preços correntes do ano de 2020.

87,6%

Participação de Mercado de Microcrédito Produtivo Orientado, considerando carteira total de crédito com recursos direcionados (Pessoas físicas - Microcrédito destinado a microempreendedores).

Ao final de 2020, o Banco do Nordeste responde pelo maior contingente de valores aplicados em microcrédito para empreendimentos produtivos no meio rural e urbano no Brasil, atuando com um longo track-record como ferramenta para diminuição das desigualdades sociais.



O Crediamigo é uma linha de microcrédito urbano, baseado na Política Nacional de Microcrédito Produtivo Orientado - PNMPPO, que atende empreendedores formais e informais, por meio de metodologia própria do Banco do Nordeste.

66% são mulheres

88% tem renda familiar mensal até R\$ 3 mil

67% valor financiado até R\$ 3 mil

55% beneficiários do Bolsa Família

RESULTADOS 2016 x 2020

(R\$ bilhões)

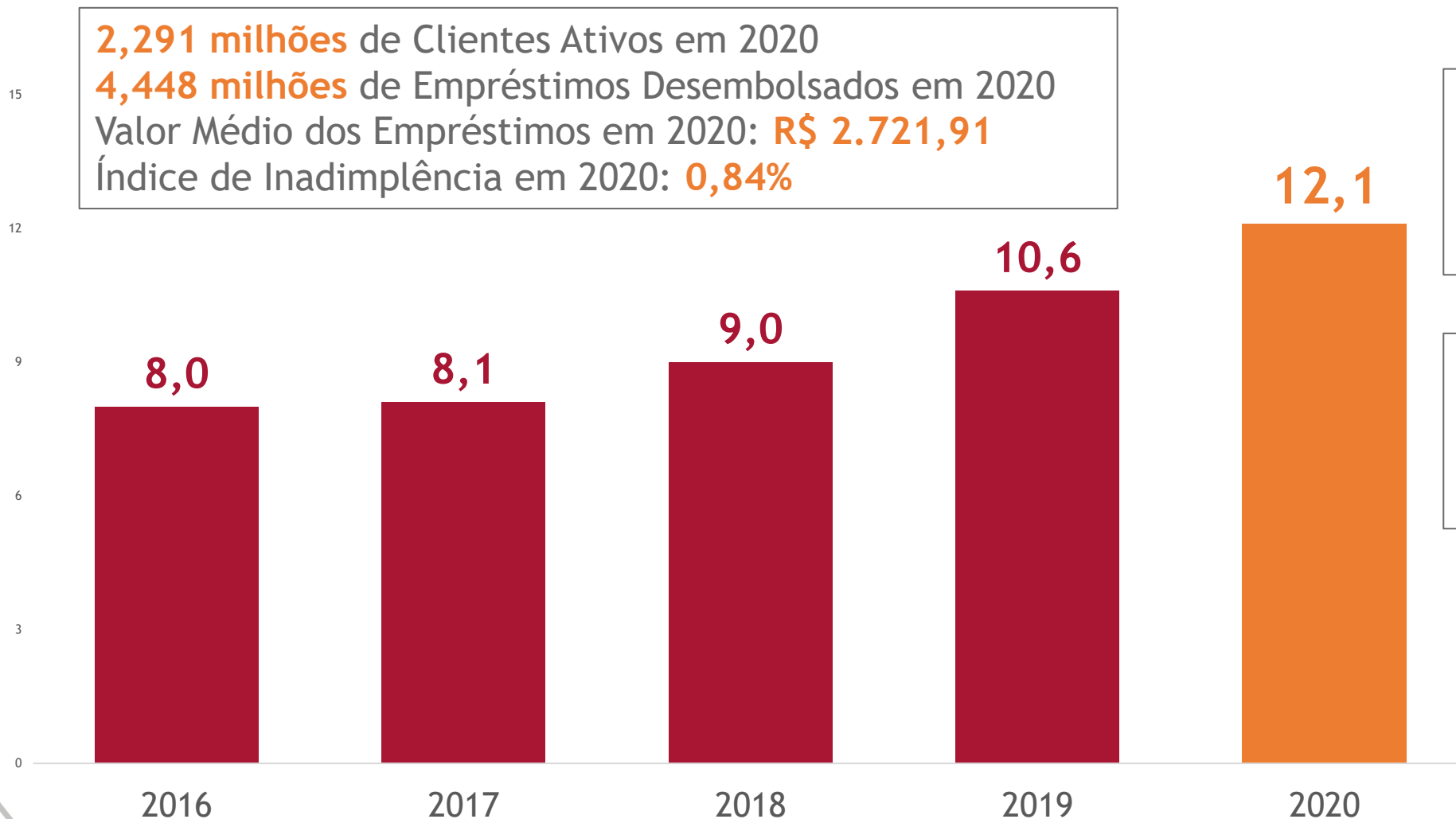

Atividades:

- 87% - Comércio
- 12% - Serviços
- 1% - Indústria

R\$ 1,04 bilhão pelo FNE Emergencial, beneficiando diretamente 129.775 empreendedores

Estimativa das Repercussões Econômicas das Contratações do Crediamigo em 2020¹ para o Brasil⁵

Valor Contratado: R\$ 12,1 bilhões

Gerar ou manter

728,4 mil

empregos⁴

Incremento de

R\$47,8 bilhões

no valor bruto da produção²

Aumento de

R\$8,81 bilhões

na massa salarial

Incremento de

R\$26,8 bilhões

no valor adicionado à economia³

Incremento de

R\$3,45 bilhões

na arrecadação tributária

Fonte: Banco do Nordeste - Escritório Técnico de Estudos Econômicos do Nordeste (Etene). Notas: (1) Impactos estimados a partir da matriz de insumo-produto do Nordeste, contemplando os efeitos diretos, indiretos e induzidos (renda), a partir da aplicação dos recursos; (2) Somatório de todos os bens e serviços produzidos no período. (3) Valor dos bens produzidos, deduzidos os custos dos insumos adquiridos de terceiros, utilizados na produção. (4) Empregos formais e informais. (5). Somatório dos impactos produzidos no Brasil, considerando-se, também, o efeito transbordamento.

O Agroamigo é uma linha de microcrédito rural, baseado no PNMPPO, que atende os beneficiários do Programa Nacional de Fortalecimento da Agricultura Familiar - PRONAF.

Agroamigo CRESCER: Atendimento aos agricultores familiares do Grupo B do Pronaf.

Agroamigo MAIS: Atendimento a agricultores familiares dos demais Grupos do Pronaf, exceto Grupos A e A/C.

47% são mulheres

85% renda familiar anual inferior a R\$ 10 mil

95% valor financiado até R\$ 10 mil

73% no semiárido

RESULTADOS 2016 x 2020

(R\$ bilhões)

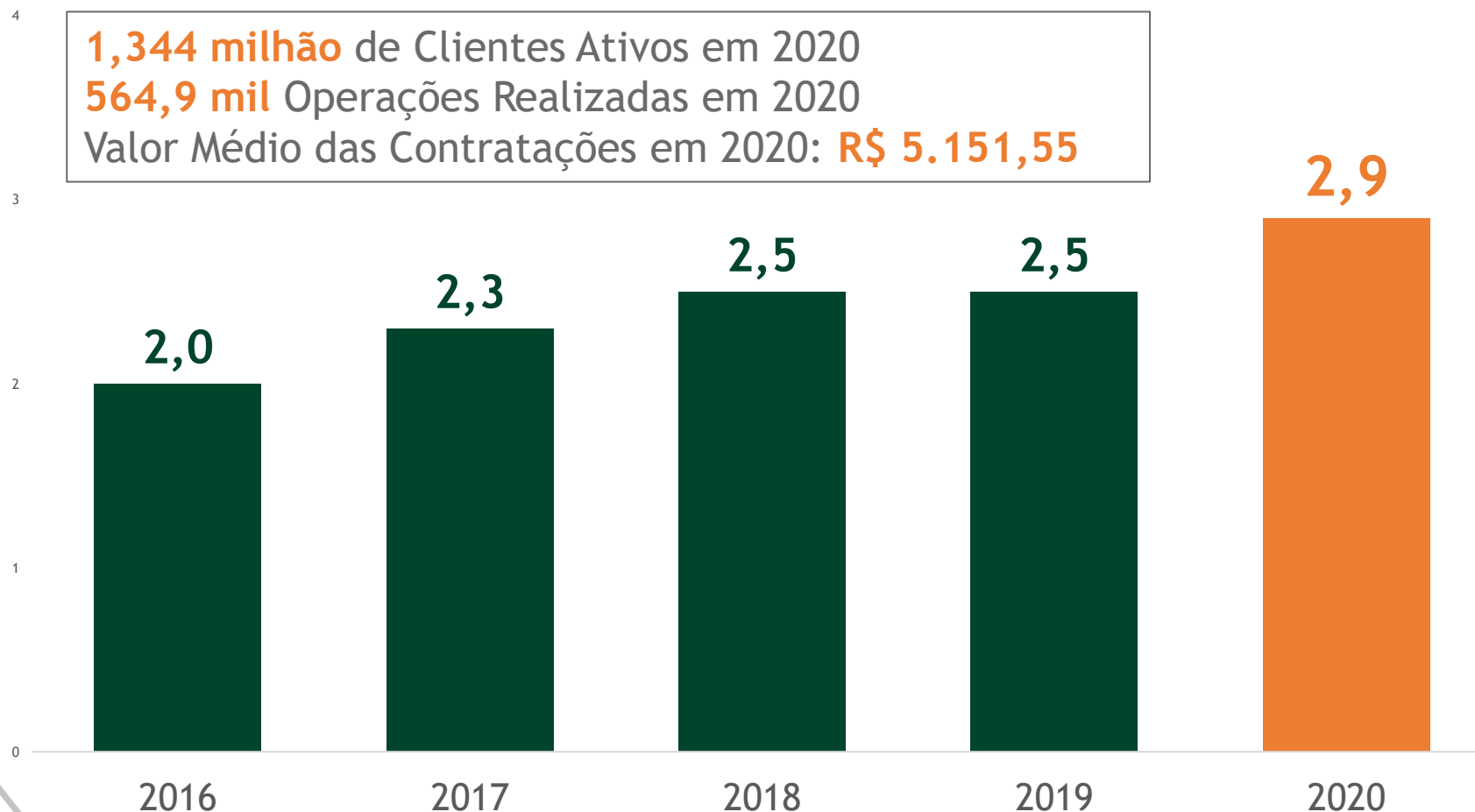

1,344 milhão de Clientes Ativos em 2020
564,9 mil Operações Realizadas em 2020
Valor Médio das Contratações em 2020: **R\$ 5.151,55**

Atividades:

- Extrativismo: 1%
- Serviços: 4%
- Agricultura: 13%;
- Pecuária: 82%:
 - Apicultura: 0,8%
 - Avicultura: 6,4%
 - Bovinocultura: 60,4%
 - Caprinocultura: 7,6%
 - Ovinocultura: 12,8%
 - Piscicultura: 0,5%
 - Suinocultura: 9,2%
 - Outros: 2,3%

Estimativa das Repercussões Econômicas das Contratações do Agroamigo em 2020¹ para o Brasil⁵

Valor Contratado: R\$ 2,9 bilhões

Gerar ou manter

302,0 mil

empregos⁴

Aumento de

R\$1,83 bilhão

na massa salarial

Incremento de

R\$939,7 milhões

na arrecadação tributária

Incremento de

R\$11,5 bilhões

no valor bruto da produção²

Incremento de

R\$6,17 bilhões

no valor adicionado à economia³

Fonte: Banco do Nordeste - Escritório Técnico de Estudos Econômicos do Nordeste (Etene). Notas: (1) Impactos estimados a partir da matriz de insumo-produto do Nordeste, contemplando os efeitos diretos, indiretos e induzidos (renda), a partir da aplicação dos recursos; (2) Somatório de todos os bens e serviços produzidos no período. (3) Valor dos bens produzidos, deduzidos os custos dos insumos adquiridos de terceiros, utilizados na produção. (4) Empregos formais e informais. (5). Somatório dos impactos produzidos no Brasil, considerando-se, também, o efeito transbordamento.

R\$ 20,3 bilhões

valor aplicado

5,7 milhões

operações contratadas

R\$ 574,5 milhões

aplicados no programa AgroNordeste

R\$ 44,1 milhões

Acordo de Cooperação Técnica com a Water.Org:
melhoria as condições de acesso a água e de
infraestrutura hídrica das propriedades rurais



Nossa política é o crescimento das empresas



MICRO E PEQUENA EMPRESA

RESULTADOS 2016 X 2020

(R\$ bilhões)

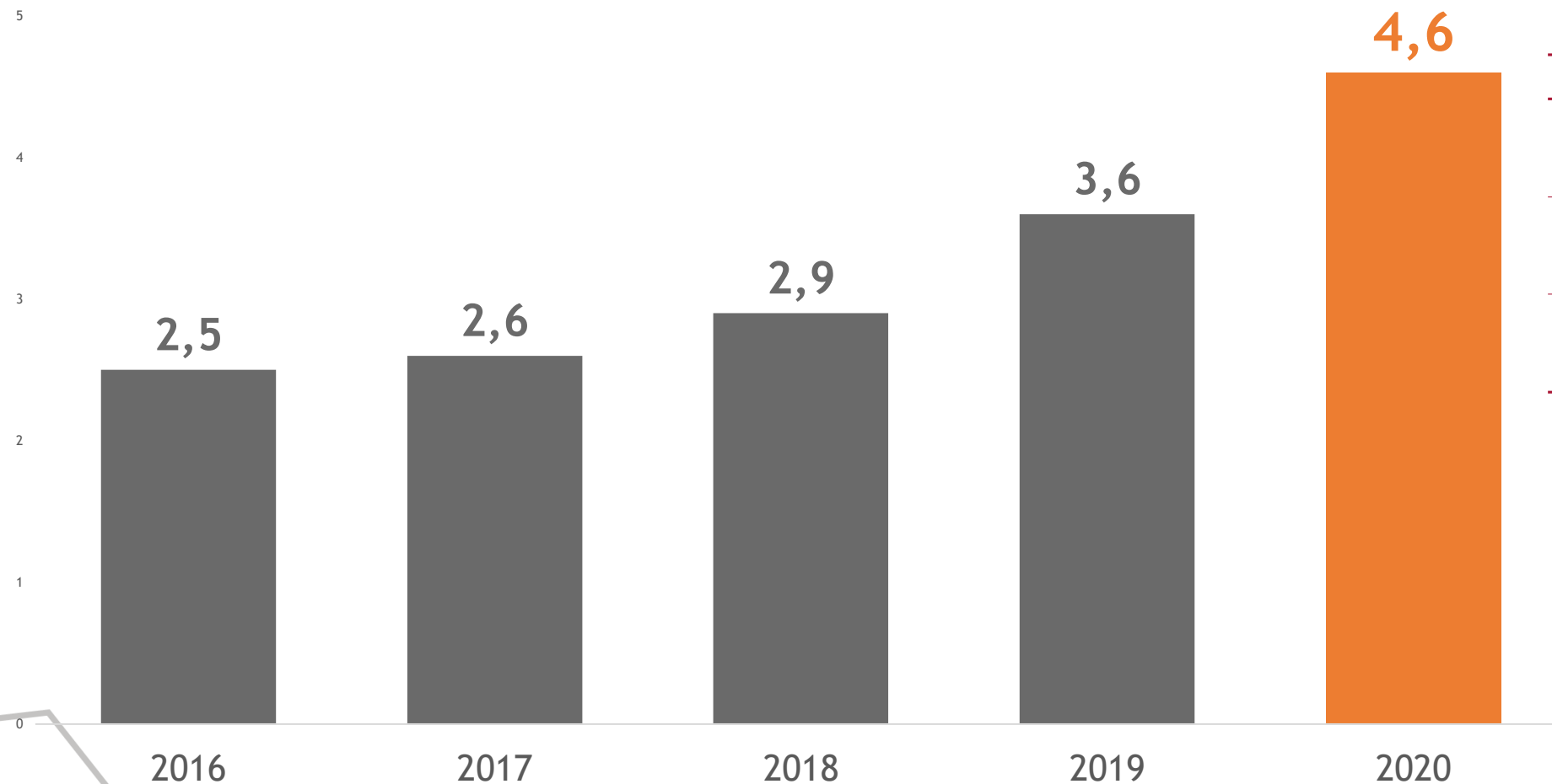

Setor	%	R\$ milhões
 Comércio	52,1	2.248
 Serviços	27,1	1.168
 Indústria	18,2	784

Estimativa das Repercussões Econômicas das Contratações de MPE em 2020¹ para o Brasil⁵

Valor Contratado: R\$ 4,6 bilhões

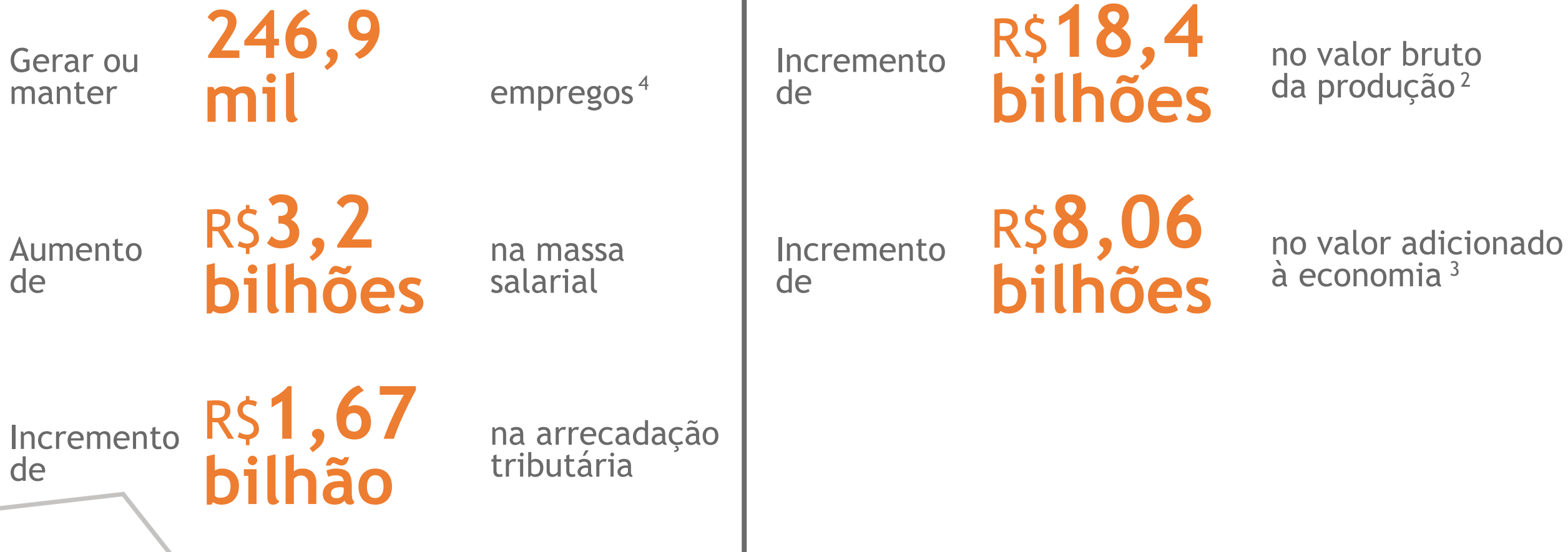

Fonte: Banco do Nordeste - Escritório Técnico de Estudos Econômicos do Nordeste (Etene). Notas: (1) Impactos estimados a partir da matriz de insumo-produto do Nordeste, contemplando os efeitos diretos, indiretos e induzidos (renda), a partir da aplicação dos recursos; (2) Somatório de todos os bens e serviços produzidos no período. (3) Valor dos bens produzidos, deduzidos os custos dos insumos adquiridos de terceiros, utilizados na produção. (4) Empregos formais e informais. (5). Somatório dos impactos produzidos no Brasil, considerando-se, também, o efeito transbordamento.

PLANEJAMENTO 2021-2025

Diretrizes Estratégicas

1. Fazer o FNE cada vez melhor
2. Avançar na liderança do microcrédito
3. Ser o Banco da micro, pequena e média empresa
4. Inovar em processos, produtos e serviços
5. Valorizar as competências humanas e a satisfação dos clientes

Indicadores - Projeções (R\$ milhões)*	2021	2022	2023	2024	2025
Crédito Longo Prazo - Valor Contratado	24.100	25.527	27.576	29.476	31.372
FNE - Exceto PRONAF, Infra e Pessoa Física	13.395	14.119	15.403	16.633	17.860
FNE - Infraestrutura	7.105	7.658	8.273	8.843	9.412
PRONAF Consolidado	3.600	3.750	3.900	4.000	4.100
FNE Desembolsos	21.111	21.755	23.604	25.492	27.299
Crediamigo (Desembolsos)	15.038	21.266	27.100	32.561	37.756

*Projeções realizadas no ano de 2020 para o Planejamento Estratégico 2021-2025

Programa Nacional de Apoio às Microempresas e Empresas de Pequeno Porte - Pronampe

Apesar de um ano atípico em virtude da pandemia do coronavírus, o Banco do Nordeste ampliou o apoio às micro e pequenas empresas da Região.

Nesse contexto, o Banco do Nordeste também operacionalizou a linha de crédito Pronampe em uma importante iniciativa do Governo Federal para conceder crédito às Micro e Pequenas Empresas, com a contratação de R\$ 206 milhões em 3.302 operações em 2020.

Fundo Geral do Turismo - Fungetur

O Fungetur é uma linha de financiamento, com recursos do Ministério do Turismo, que, diante do cenário de crise provocado pela Covid-19, conta com taxas (até 5% ao ano, acrescida da Selic) e prazos (até 240 meses) diferenciados para auxiliar empreendimentos turísticos em todo o país.

O Banco do Nordeste disponibilizará, em 2021, recursos no valor total de R\$ 500 milhões, oriundos do Fundo, para empreendimentos turísticos localizados em sua área de atuação.

Os financiamentos beneficiarão pessoas jurídicas e empresários individuais prestadores de serviços turísticos que tenham cadastro no Cadastur.

