



REPÚBLICA DO BRASIL

DIÁRIO DO CONGRESSO NACIONAL

SEÇÃO II

SUPLEMENTO AO Nº 87

CAPITAL FEDERAL

QUARTA-FEIRA, 2 DE AGOSTO DE 1967

SENADO FEDERAL

MENSAGEM Nº 437, DE 1967
(Nº 564, na Origem)

E. M. Nº 12 - GAF.

Em 28 de julho de 1967.

Excelentíssimo Senhor Presidente da República,

Em cumprimento ao disposto nos arts. 60, inciso IV e 45, inciso III, da Constituição do Brasil promulgada a 24 de janeiro do corrente ano, tenho a honra de encaminhar e submeter à apreciação de Vossa Excelência, a Proposta Orçamentária da Prefeitura do Distrito Federal para o exercício financeiro de 1968.

Invocando a mesma Constituição, peço a Vossa Excelência remetê-la ao Senado Federal, casa do Congresso Nacional a quem, primitivamente, compete seu exame.

Na exposição que se segue, Vossa Excelência e os dignos Senadores encontrarão um fiel relato da política econômico-financeira do Distrito Federal e sua consonância com o programa de trabalho elaborado para o meu primeiro ano de Governo.

POLÍTICA ECONÔMICO-FINANCEIRA DO GOVERNO DO DISTRITO FEDERAL

Fruto de propósito de desenvolvimento e integração nacional, a criação de Brasília deu nova dimensão aos conceitos de Capital e de Distrito Federal. Se normalmente uma Capital nacional exerce uma atração nas áreas adjacentes, funcionando como uma espécie de Capital regional, de Brasília se exige uma atuação intencional e um comprometimento mais profundo com a região em que se situa e com o desenvolvimento nacional, pois além das funções institucionais de Capital ela deve exercer as funções de pólo de desenvolvimento.

O Distrito Federal vem crescendo desordenadamente. A convergência contínua de migrantes para Brasília, vem concentrando excedentes populacionais marginalizados na faixa urbana, e a inexistência de um Plano Diretor para o desenvolvimento regional tem impossibilitado o equacionamento dos problemas em bases corretas. A compressão interna crescente tem motivado os governantes a uma ação pragmática de urbanização de novas áreas. Na verdade a agregação dessas novas áreas resulta em simples instalação de contingentes marginalizados que freqüentemente não desfrutam dos serviços de infraestrutura urbana e dos equipamentos sociais necessários à satisfação de suas mínimas exigências. Compreende-se o risco que corre Brasília de tornar-se, em curto prazo, uma cidade "inchada", pela ação repetitiva de erros ocorridos nos grandes centros urbanos do País. Finalmente, ter-se-ia um poderoso pólo, desvirtuando de sua finalidade precípua, cuja estrutura complexa e heterogênea determinava irremediavelmente a hipertrofia de seu mercado de trabalho.

Um pólo de desenvolvimento é um lugar privilegiado onde se concentram uma certa densidade de população, um certo número de funções e uma certa massa de equipamentos. O desenvolvimento se faz por concentração e expansão. A importância e a complexidade do pólo são determinadas pela exigência de diversas condições necessárias à polarização tais como: uma rede de transportes, capitais disponíveis e fatores que permitam a criação das chamadas "unidades motoras".

Assim, o desenvolvimento se faz, a partir do pólo, por inovação, propagação e significação.

O pólo é um ponto de encontro econômico, social e cultural. É através dele que o desenvolvimento penetra. Deve exercer atração e propagação, dando como resultado um movimento recíproco da zona para o pólo, do pólo para a zona.

Além das atribuições próprias de uma administração estadual e municipal, deve o Governo do Distrito Federal atuar em dois outros campos de particular importância: o campo federal, com relação aos Poderes da República, no qual o Governo do Distrito Federal corresponde a um "ministério de capital" e onde ele é responsável pela criação de condições de funcionamento dos órgãos federais e representações estrangeiras, pela comunicação dos três Poderes da República com todo o País e o exterior, pela assistência permanente e assessoramento técnico aos órgãos decisórios do País, e pela irradiação cultural; e o campo regional, com relação à região em que se situa e onde o Governo do Distrito Federal equivale a um "órgão de desenvolvimento regional".

A implantação da nova Capital no Centro abandonado de um Brasil subdesenvolvido, não poderia resultar de um planejamento regional. Antes da presença da Capital no Centro-Oeste e de estar definido o comportamento da região face a este fato, o planejamento regional reduzir-se-ia a uma concepção fictícia. Mas se ele não podia preceder Brasília, nem mesmo nascer com ela, atualmente, sentidas as repercussões de sua fundação em níveis nacional e regional, esse planejamento se faz absolutamente necessário. O Plano Diretor Regional é, portanto, um imperativo de governo. Sem uma análise sistemática dos problemas resultantes da construção de Brasília, sem propósitos coerentes e previsão do desenvolvimento qualquer ação do governo do Distrito Federal tende à improvisação e ao desgaste estéril. Mas, se o Plano Diretor é uma necessidade imperiosa, ele não é um fim em si mesmo. Para a ação do governo, ele se coloca como uma formulação de objetivos face à realidade local e regional.

A conceituação genérica de Planejamento Regional compreende a análise crítica e avaliação dos diversos fatos físicos, econômicos e sociológicos de uma determinada área, e a proposição de medidas para a ação dos poderes públicos e orientação das atividades privadas, em vista de objetivos sociais.

Convém ressaltar que a elaboração do Plano Diretor Regional será um passo da significativa importância, seja pelas suas conclusões, seja pelo fato de institucionalizar o sistema de Planejamento. Estabelecerá um conjunto de proposições concernentes à ordenação do espaço, ao atendimento das necessidades sociais e a aplicação de investimentos, objetivando promover o desenvolvimento integrado da área. Esse empreendimento implicará certamente na efetivação de Brasília como Capital Política e pólo de inovação e propagação.

A Sua Excelência o Senhor

MARECHAL ARTHUR DA COSTA E SILVA

Digníssimo Presidente da República do Brasil

A presença da capital do País no Planalto Central determinou uma nova hierarquização da rede urbana e alterou toda a organização da atividade humana que se desenvolvia nesta área. Todavia, faz-se necessário que os reflexos desse empreendimento sejam objeto de uma ação planejada afim de que todas as potencialidades dessa obra se concretizem.

De acordo com o pensamento do Presidente Costa e Silva, o processo de transferência da Capital Federal receberá impulso decisivo no ano de 1968, tornando-se Brasília, empreendimento irreversível.

A REFORMA TRIBUTÁRIA

A Prefeitura do Distrito Federal, em cumprimento às decisões de caráter geral tomadas pelo Governo da República através da Emenda Constitucional nº 18 e, posteriormente da Lei nº 5.172, de 25 de outubro de 1967, reestruturou seu estatuto fiscal, adaptando-o aos novos princípios do Direito Tributário Brasileiro.

Fazendo-se representar nos encontros de Secretários de Finanças e nos Seminários promovidos pelo então Ministério Extraordinário para Assuntos Econômicos, o Distrito Federal, ciente dos elevados propósitos do Governo Central no tocante a reformulação de sua política tributária, participou entusiasticamente dos debates da matéria e contribuiu para tomada de decisões de elevada importância.

Os objetivos econômicos visados pelo Governo na Reforma Tributária eram evidentes; pela primeira vez se marginalizava a ação meramente fiscalista do Poder Público, em troca de uma política de apoio ao soerguimento econômico do País.

O novo Sistema Tributário do Distrito Federal, instituído pelo Decreto-Lei nº 82, de 26 de dezembro de 1966 se apóia naquela linha de pensamento.

Nêle se contém as doutrinas e princípios atualmente consagrados na Nova Constituição do Brasil.

A RECEITA DA PREFEITURA DO DISTRITO FEDERAL

O Distrito Federal, face aos encargos que lhe são inerentes como Capital da República, tem uma gama de responsabilidade sem paralelo, em termos de comparação, a qualquer outra unidade da federação.

Metrópole recém-formada, com aproximadamente 330.000 habitantes, tem no Estado o suporte e principal mercado de trabalho de sua população ativa.

As atividades empresariais, dada a própria filosofia que se incorporou à criação de Brasília, são, no momento, de pequena expressão. Este quadro se reflete nos ingressos tributários da Prefeitura.

A estimativa da Receita do Distrito Federal para o exercício de 1968 que integra a presente Proposta Orçamentária, por motivos imperiosos, foge aos requisitos técnicos recomendados pela Lei nº 4.320, de 17 de março de 1964. Vem o Distrito Federal, como toda a nação brasileira, de reformar seu Código Tributário, introduzindo substancial modificação no elenco dos tributos, fato que prejudica a aplicação do sistema de médias trienais para estimativa da provável arrecadação. A diversidade da legislação fiscal e, conseqüentemente, do elenco tributário, respondem pela prática que se houve por bem de adotar.

A estimativa da Renda Tributária para 1968 resulta da avaliação direta, através da análise, das circunstâncias de ordem conjuntal que poderiam afetar o comportamento das diferentes fontes de receita. O expressivo incremento, em relação ao exercício de 1967, no Imposto sobre Circulação de Mercadorias, decorre unicamente do gravame incidir sobre o trigo importado pelo Banco do Brasil, que, "ex-vi" do Ato Complementar nº 36, de 15 de março de 1967, beneficia ao Distrito Federal, sede do órgão governamental importador.

Segundo dados colhidos na Carteira de Comércio Exterior do Banco do Brasil (CACEX), o consumo de trigo no País é da ordem de 3.000.000 (três milhões) de toneladas anuais, das quais 300.000 (trezentas mil) são produzidas no território nacional. Assim, serão importadas cerca de 2.700.000 (dois milhões e setecentas mil) toneladas, cujo valor de comercialização se aproxima de NCr\$ 472.500.000,00 (quatrocentos e setenta e dois milhões e quinhentos mil cruzeiros novos). O ICM incidente sobre o citado montante, da ordem de NCr\$ 72.875.000,00 (setenta e dois milhões, oitocentos e setenta e cinco mil cruzeiros novos) é imputado à rubrica própria.

EDUCAÇÃO

Despesas Correntes	12.413.641,00
Despesas de Capital	28.485.018,00
TOTAL	<u>NCr\$40.898.659,00</u>

Objetivo: Expansão da rede oficial de ensino; melhoramento das condições de ensino primário e médio; desenvolvimento de atividades de cunho cultural.

A rede oficial de Ensino do Distrito Federal é constituída de 137 escolas primárias e 23 estabelecimentos de ensino médio. A matrícula, no ensino elementar é de 44.344 alunos e, no ensino médio, de 19.464. O corpo docente é respectivamente constituído de 2.102 e 1.209 professores.

O deficit escolar levantado em 1964, não foi suficientemente coberto, havendo assim necessidade de se intensificar a construção de novos estabelecimentos de ensino.

Suplementando os recursos do Plano Nacional de Educação, programa a Prefeitura investir em edificações escolares NCr\$ 5.478.000,00. A rede de ensino primário será acrescida de:

- a) - 16 Escolas Classes, com área construída total de 15.200 m², comportando 128 salas de aulas e 7.680 alunos;
- b) - 1 Escola Parque, no Plano Piloto, com 3.600 m² de área construída, e 1 Pavilhão de Arte em geral.;

O ensino secundário e técnico terá:

- a) - 1 Centro de Ensino Médio, na Asa Norte;
- b) - 1 Escola de Aplicação;
- c) - 1 Ginásio Industrial;
- d) - 2 Ginásios Orientados para o Trabalho.

Estes cinco novos estabelecimentos abrigarão em suas 73 salas de aula, 4.780 alunos.

Ainda no ensino médio, serão ampliados o Ginásio de Sobradinho e o Colégio do Núcleo Bandeirante, adicionando-lhes à planta original 3.200 m² de construção.

No plano cultural programa a Prefeitura investir NCr\$ 5.000.000,00 no prosseguimento das obras do Teatro Nacional, ajudar a formação do Instituto Histórico e Geográfico do Distrito Federal e incrementar as atividades da Fundação Cultural.

AGROPECUÁRIA

Despesas Correntes	NCr\$ 7.381.811,00
Despesas de Capital	<u>9.275.039,00</u>
TOTAL	<u>16.656.850,00</u>

Objetivo: Criação de condições para o desenvolvimento da agricultura e da pecuária no Distrito Federal.

A Secretaria de Agricultura e Produção, responsável pela coordenação e desenvolvimento do Programa vem de estreitar suas relações com os órgãos federais e, mesmo, regionais, dinamizando assim a atuação do Distrito Federal neste setor de produção.

Entre as metas programadas, destaque especial merecem:

1. - Parque Nacional de Exposições e Feira Agropecuária: com a finalidade de centralizar na Capital do País, junto ao Ministério da Agricultura, os meios necessários para o aprimoramento qualitativo da produção agropecuária;
2. - Obras complementares do Plano de Colonização, nas quais se destaca a construção de uma barragem para irrigação das culturas hortigrangeiras;
3. - Reequipamento do parque de mecanização agrícola, através de melhoria das instalações e aquisição de máquinas e equipamentos especiais;
4. - Construção de um centro de inspeção de produtos de origem animal para resguardo da saúde da população;
5. - Produção de corretivos de solos para fomentar o combate à acidez das terras da região;
6. - Prosseguimento do Plano de Colonização elaborado pela Missão Francesa de Colaboração Técnica.

Ao mesmo programa - Agropecuária - vinculam-se as metas da Fundação Zoobotânica do Distrito Federal. Laboratório de Zoonose; isolamento e infectário de animais; estábulos e currais para nutrição e reprodução; pesquisa e experimentação objetivando o melhoramento dos rebanhos bovinos, suínos e avícolas; racionalização da nutrição animal; pesquisa e experimentação sobre a profilaxia animal e outros. São os projetos elaborados pela Fundação Zoobotânica que o governo do Distrito Federal acolheu em sua programação orçamentária.

SAÚDE

Despesas Correntes	NCr\$ 23.283.699,00
Despesas de Capital	<u>21.394.748,00</u>
TOTAL	<u>44.678.447,00</u>

Objetivo: Zelar pela saúde pública em geral e assegurar à comunidade eficiente assistência médico-hospitalar.

Com a transferência do Hospital de Sobradinho à Universidade de Brasília, a rede hospitalar oficial ficou reduzida às seguintes unidades:

1º Hospital Distrital	600 leitos
Hospital Distrital L-2	125 leitos
Hospital do Gama	250 leitos
Hospital São Vicente de Paula	80 leitos

Com uma população estimada em 330.000 (trezentos e trinta mil) habitantes, o Distrito Federal reclama a expansão da rede hospitalar, notadamente de unidades especializadas.

O programa de Saúde para 1968 prevê um incremento de 650 leitos, através da construção dos Hospitais de Taguatinga; de uma Unidade de Psiquiatria e da expansão do Hospital Distrital L-2.

Em equipamento hospitalar o dispêndio previsto é da ordem de NCr\$ 5.000.000,00 (Cinco milhões de cruzeiros novos), que serão adicionados aos equipamentos importados da Alemanha Ocidental, mediante empréstimo, conforme autorização do Senado Federal.

A saúde pública contará com dois (2) Postos - Cruzeiro e Brazlândia - e com um (1) laboratório Central para análises bromatológicas, especialmente do leite, da água potável, das bebidas, etc.

A construção de um Centro de Orientação Psico-Pedagógica visando o diagnóstico e a terapêutica da inadaptação escolar, assim como tratamento de adultos através de processos de higiene mental e pedagógica-terapêutica é uma das metas de realce no programa de Saúde.

ENERGIA

Despesas Correntes	-
Despesas de Capital	NCr\$ 12.500.000,00
TOTAL	12.500.000,00

Objetivo: Atender, a médio prazo, a demanda do mercado consumidor.

Evidencia-se, no programa de Energia, o prosseguimento dos estudos e o início das obras da Usina Hidroelétrica do Queimado. Todo projeto desta unidade de geração, empreitada em concorrência à firma "Sondotécnica S/A.", estará concluído em outubro próximo. Estudos paralelos informam que a Cachoeira possuindo uma queda bruta de 136,00 metros, com vazão mínima de 14,00 m³, permitirá um aproveitamento de 322,00 Kw, em três (3) etapas de 58,116 e 148 mil quilowatts.

A estimativa do Projeto é da ordem de NCr\$ 60.000.000,00 (sessenta milhões de cruzeiros novos). NCr\$ 1.270.000,00 (um milhão duzentos e setenta mil cruzeiros novos) já foram investidos em estudos; NCr\$ 4.600.000,00 (quatro milhões e seiscentos mil cruzeiros novos) em recursos orçamentários estarão previstos para 1968.

Logo esteja concluído o Projeto econômico serão examinadas as ofertas de financiamento externo em poder do Governo do Distrito Federal.

No tocante à distribuição o programa prevê inversões de NCr\$ 7.000.000,00 (sete milhões de cruzeiros novos). O Plano Piloto e as Cidades Satélites terão, em prosseguimento, obras de instalação das redes aéreas e subterrâneas, bem como a construção de novas sub-estações de distribuição de energia elétrica.

COMUNICAÇÕES

Despesas Correntes	-
Despesas de Capital	NCr\$ 14.375.000,00
TOTAL	14.375.000,00

Objetivo: Expansão dos serviços de telecomunicações.

O programa de Comunicações caberá à Novacap e à Companhia de Telefones de Brasília.

A cargo da Novacap ficarão os prosseguimentos da Estação Telefônica Centro, das Estações Telefônicas das Cidades Satélites e das obras do parque de comunicações do Distrito Federal.

A COTELB, a ser instituída na forma da Lei nº 4.545, de 10 de dezembro de 1964, encarregar-se-á, em 1968, das obras de telecomunicações urbanas, especialmente das cidades satélites, onde a interligação telefônica Sobradinho-Taguatinga-Plano Piloto é posta em evidência.

TRANSPORTE

Despesas Correntes	NCr\$ 6.696.767,00
Despesas de Capital	7.596.000,00
TOTAL	14.292.767,00

Objetivo: Desenvolvimento do Plano Rodoviário do Distrito Federal e melhoramento dos meios de transporte urbano.

As obras de viação de responsabilidade do Departamento de Estradas de Rodagem, atenderão, em 1968, a programação aprovada pelo Conselho Rodoviário, cuja execução não se poderia adiar. Destaca-se o prosseguimento da implantação das Rodovias DF-2, DF-2A, DF-3, DF-6, DF-13 e BR-70, inclusive as obras de arte, bem como a conservação e o melhoramento das rodovias em utilização.

Na parte administrativa serão complementadas as obras e as instalações dos Distritos Rodoviários, prosseguindo-se também a construção do Edifício-sede do DER.

O melhoramento dos meios de transportes urbanos exige do Poder Público especial atenção à Estação Rodoviária de Brasília e à companhia subsidiária de transportes coletivos.

Acabamento das passagens para pedestres, revestimentos, instalações sanitárias e elétricas, suplementadas com uma subvenção social à Administração da Estação Rodoviária, são as metas que proporcionarão significativa melhora nos serviços da estação de passageiros.

O transporte urbano em si, será beneficiado com a expansão da frota e o prosseguimento do parque de manutenção e reparos. Uma subvenção auxiliar para cobertura das linhas deficitárias, aliada às reformas administrativas que a Secretaria de Serviços Públicos vem de recomendar, dará à Companhia de Transportes Coletivos de Brasília Ltda. - T C B - a rentabilidade econômica que necessita para o cumprimento de sua missão.

A cargo da Novacap, dentro do programa Transporte, ficarão a execução de obras indispensáveis à Estação de Passageiros do atual aeroporto de Brasília.

INVESTIMENTOS

Obras Públicas	NCr\$ 19.286.750,00
Equipamentos e Instalações	14.504.389,00
Material Permanente	2.966.925,00
Participação em Constituição ou Aumento de Capital de Empresas ou Entidades Industriais ou Agrícolas	15.000,00
TOTAL DOS INVESTIMENTOS	36.773.064,00

INVERSÕES FINANCEIRAS

Aquisição de Imóveis	471.128,00
Participação em Constituição ou Aumento de Capital de Empresas ou Entidades Comerciais e Financeiras	-
Participação em Constituição ou Aumento de Capital de Empresas ou Entidades Industriais e Agrícolas --	-
Diversas Inversões Financeiras	20.000.000,00
TOTAL DAS INVERSÕES FINANCEIRAS	20.471.128,00

TRANSFERÊNCIAS DE CAPITAL

Amortização da Dívida Pública	250.000,00
Auxílios para Obras Públicas	118.394.900,00
Auxílios para Equipamentos e Instalações	10.867.700,00
Auxílios p/ Material Permanente	2.102.000,00
Auxílios p/ Inversões Financeiras	-
Contribuições Diversas	4.000.000,00
TOTAL DAS TRANSFERÊNCIAS DE CAPITAL	135.614.600,00
TOTAL DAS DESPESAS DE CAPITAL	192.858.792,00

RESUMO ECONÔMICO DA PROPOSTA ORÇAMENTÁRIA

A comparação entre o Orçamento Corrente e o Orçamento de Capital, demonstrada no quadro abaixo, apresenta superavit em relação ao primeiro. Graças a "poupança em conta corrente", o Governo suplementa seu Orçamento de Capital em NCr\$ 91.018.792,00 (Noventa e um milhões, dezoito mil, setecentos e noventa e dois cruzeiros novos).

Este resultado ratifica a segurança da programação do Distrito Federal. Canaliza para investimentos 52 % (cinquenta e dois por cento) de sua receita global.

Orçamento Corrente

RECEITAS CORRENTES	NCr\$ 271.861.927,00
DESPESAS CORRENTES	180.843.135,00
Superavit do Orçamento Corrente	91.018.792,00

Orçamento de Capital

SUPERAVIT DO ORÇAMENTO CORRENTE	NCr\$ 91.018.792,00
RECEITAS DE CAPITAL	101.840.000,00
Total dos Recursos de Capital	192.858.792,00
DESPESAS DE CAPITAL	192.858.792,00

CONCLUSÃO

A Proposta apresentada a Vossa Excelência e aos ilustres Senadores da República reflete a orientação que a Revolução de março de 1964, vem imprimindo à administração pública brasileira. A política tributária, despida da histórica tradição fiscalista, é atualmente importante veículo de apoio e incentivo ao desenvolvimento econômico e social. A despesa pública, disciplinada e racionalmente planejada, objetiva o incremento da produtividade administrativa e a solidez dos investimentos governamentais.

Importa - finalizando - ressaltar a importância que terá para o Distrito Federal a atribuição, na vigente Constituição, de competência privativa do Senado para legislar sobre sua administração. Para as funções que exerce como Capital da República, passa a ter Brasília um Poder Legislativo próprio, infenso às injunções regionais e à política partidária.

A Nação ofereceu ao Governo da nova capital a amadurecida experiência dos Senhores Senadores. A comunidade local, representada por brasileiros de todos os Estados, acolheu com satisfação a sábia decisão Constitucional.

Ao ensejo aproveito a oportunidade para apresentar a Vossa Excelência votos da mais elevada estima e profundo respeito.

WADJÓ DA COSTA GOMIDE
PREFEITO

Ao: Excelentíssimo Senhor Prefeito do Distrito Federal
Do: Secretário do Governo do Distrito Federal

ASSUNTO: Proposta Orçamentária para 1968

Excelentíssimo Senhor Prefeito:

A Nova Constituição do Brasil, promulgada em 24 de janeiro do corrente ano, dispõe em seu art. 17, § 1º:

"Caberá ao Senado, discutir e votar projetos de lei sobre matéria tributária e orçamentária, serviços públicos e pessoal da administração do Distrito Federal."

É, ainda, a mesma Constituição, em seu art. 68, que estabelece o envio, "até cinco meses antes do início do exercício financeiro seguinte", do Projeto-de-Lei Orçamentário anual, ao Poder Legislativo.

Assim sendo, a Secretaria do Governo, no cumprimento das atribuições que lhe confere o Decreto "N" nº 429, de 2 de agosto de 1965, passa ao poder de Vossa Excelência, a Proposta Orçamentária para o Exercício Financeiro de 1968. Sua remessa ao Senado Federal, será atribuição do Excelentíssimo Senhor Presidente da República, na forma do art. 60, item IV, da Constituição do Brasil.

INTRODUÇÃO

O Orçamento da Prefeitura do Distrito Federal, institucionalizado na forma de Orçamento - Programa, é o instrumento em que se apoia a Administração para a realização de sua etapa anual de Governo.

Exige a Lei nº 4.320, de 17 de março de 1964, ao estatuir "Normas Gerais de Direito Financeiro para elaboração e controle dos Orçamentos e Balanços da União, dos Estados, dos Municípios e do Distrito Federal", que a Lei de Meios contenha discriminação da Receita e da Despesa, de forma a evidenciar a política econômica - financeira e o programa de trabalho do Governo.

Em estrita obediência à Lei é que a Secretaria do Governo elaborou a Proposta. Sua particularidade, porém, reside no fato de inspirar-se no atendimento das reiteradas determinações do Excelentíssimo Senhor Presidente da República, no tocante à aceleração do processo de transferência e fixação dos órgãos do Executivo Federal em Brasília, como meta, para que, a curto prazo, possa esta cidade tornar-se o centro das decisões políticas e administrativas do Governo da União e alcançar em toda a sua plenitude o "status" de Capital Federal.

Fiel à técnica de orçamentação por programas e atenta as necessidades de aplicação maciça de recursos para concretização da mudança da Capital, ateu-se a sistemática da presente proposta àquelas necessidades, relegando a plano de indagação secundário a análise comparativa com proposições anteriores. As exigências de recursos para 1968, hão de ser tratados na razão direta da magnitude dos problemas previstos em decorrência da aceleração do processo mudancista e não como função de dispêndios passados emergentes de conjuntura de todo em todo diversa.

Sua Excelência, reiteradas vezes, tem afirmado sua disposição de transferir, em definitivo os órgãos do Poder Executivo para a Capital do País. E, efetivamente, já se sente os reflexos dessa justa e oportuna medida governamental. A CODEBRÁS vem de se reestruturar para atender àquela finalidade. Placas alusivas aos Ministérios, ao EMFA e aos órgãos descentralizados apostas às faixadas das edificações, são provas inequívocas do acolhimento à decisão do Chefe da Nação.

A Prefeitura, responsável pelos serviços de infra-estrutura urbana, tem o indeclinável dever garantir a consolidação das medidas vigentes. É sua função levar às entidades e às pessoas todos os serviços públicos necessários ao perfeito funcionamento das repartições do governo, ao bem-estar e a segurança da comunidade.

Somente assim Brasília se consolidará. Esta é a tônica da programação que integra a presente Proposta Orçamentária.

APLICAÇÕES POR PROGRAMA

ADMINISTRAÇÃO GERAL

Despesas Correntes	20.386.136,00
Despesas de Capital	30.237.475,00
TOTAL	NCR\$ 50.623.611,00

Objetivo: Funcionamento dos órgãos existentes e desenvolvimento de projetos específicos.

A criação, em 1966, do Banco Regional de Brasília e da Companhia de Desenvolvimento do Planalto Central vieram dar novas dimensões a problemática do desenvolvimento econômico regional.

Esses organismos, integrantes da administração descentralizada do D.F., vêm de trazer à região salutar expectativa desenvolvimentista. O BRB, como Banco de fomento, apto a captar a poupança da comunidade e do governo e canalizá-la aos projetos de inversões. Encontra na CODEPLAN o agente promocional e prévio disciplinador da política de desenvolvimento econômico regional.

O trínômio do desenvolvimento do Planalto Central vem de se completar com a instituição do Fundo de Desenvolvimento do Distrito Federal (FUNDEFE), criado pelo Decreto-Lei nº 82, de 26 de dezembro de 1966.

A Prefeitura, no seu Orçamento para 1968, no programa Administração Geral que, a rigor, trataria somente do custeio de sua administração, abre um parêntesis especial a Meta da FUNDEFE. Por força da Lei, 20 % da Receita Tributária efetivamente arrecadada, será canalizada para aquele Fundo que o aplicará em programas de desenvolvimento econômico e social da região geo-econômica do Distrito Federal.

Não menos importante na tecla do Planejamento, são os recursos destinados a Comissão Interstadual dos Vales Araguaia-Tocantins (CIVAT) e do Plano Integrado programados pela Secretaria do Governo do Distrito Federal.

A cifra de NCR\$ 21.352.000,00 que a Prefeitura do Distrito Federal vem de comprometer em seu Orçamento, reflete o alto propósito do Governo na efetivação de Brasília como pólo de desenvolvimento regional.

A arrecadação prevista para o Imposto sobre Serviços e pouco superior à do corrente exercício, em face da isenção outorgada às empresas construtoras de obras contratadas com o Poder Público, tendo em vista o que dispõe o Ato Complementar nº 34, de 30 de janeiro de 1967.

Os impostos incidentes sobre o patrimônio, terão, na sua regulamentação, tratamento especial. É intenção do atual Governo do Distrito Federal proceder à reformulação desses tributos, adaptando-os a uma política fiscal que vise objetivamente a consolidação de Brasília.

A Receita da Prefeitura do Distrito Federal, a rigor, admite a seguinte classificação:

1.	Receita Própria	
1.1.	- Receita Tributária	109.575.000,00
11.1.	- ICM s/ o trigo	
	72.875.000,00	
11.2	- Outros	
	Tributos 36.700.000,00	
1.2.	- Receita Patrimonial.....	11.000,00
1.3.	- Receita Industrial ...	24.000,00
1.4.	- Receitas Diversas	1.730.000,00
	TOTAL DA RECEITA PRÓPRIA	111.340.000,00
2.	Receita Transferida da União	
2.1.	- Participações decorrentes de	
	preceitos constitucionais	17.102.000,00
2.2.	- Transferências Correntes	143.419.927,00
2.3	- Transferências de Capital	101.840.000,00
	TOTAL DA RECEITA TRANSFERIDA	262.361.927,00
	TOTAL GERAL DA RECEITA	373.701.927,00

Soma	PERCENTUAL Total	DESIGNAÇÃO	NCr\$
	29,80	RECEITA PRÓPRIA DO DISTRITO FEDERAL	111.340.000,00
19,50		- ICM sobre o trigo	72.875.000,00
9,83		- Outros Tributos	36.700.000,00
0,47		- Outras Receitas	1.765.000,00
	70,20	RECEITA TRANSFERIDA DA UNIÃO	262.361.927,00
42,90		- Transferências Correntes	160.521.927,00
27,30		- Transferência de Capital	101.840.000,00

A DESPESA ORÇAMENTÁRIA

As despesas fixadas para 1968 alcançam a cifra de NCr\$ 373.701.927,00 (trezentos e setenta e três milhões, setecentos e um mil, novecentos e vinte e sete cruzeiros novos).

Sua evolução, no triênio, apresentada a seguir, independentemente dos reflexos inflacionários, demonstra o crescimento normal dos serviços locais, e os novos encargos transferidos à órbita da Prefeitura do Distrito Federal.

ANO	CUSTEIO		INVESTIMENTO		TOTAL
	NCr\$ 1,00	%	NCr\$ 1,00	%	
1966	68.705	47	74.514	53	143.219
1967	92.692	55	75.572	45	168.264
1968	180.843	48	192.859	52	373.702

Todo esforço governamental tem o elevado propósito de manter ascendente a taxa de capitalização, através de elevação dos investimentos, notadamente nos setores de infra-estrutura, carentes de capital social básico.

Assim é que da Despesa de Capital, que monta em NCr\$ 192.858.792,00 a parcela de NCr\$ 172.387.664,00 correspondente a 89%, se destina a Investimentos. Com o custeio dos órgãos de todo o seu complexo administrativo, a Prefeitura dispendirá 48 % de sua receita. Em relação ao ano em curso há uma diminuição de 7 %.

DESPESAS CORRENTES

O Distrito Federal, por exigência de sua Lei Orgânica e, posteriormente, por consolidação na Lei de Reestruturação Administrativa, cometeu as atividades fins de governo aos órgãos descentralizados. Todo planejamento é unificado, a execução é competência dos órgãos delegados.

Em se tratando na maioria, de atividades de cunho social, a Prefeitura é responsável pelo seu custeio. O faz através de "Transferências Correntes", segundo determina a Lei nº 4.320/64.

O quadro anterior, onde aparecem NCr\$ 180.843 milhares de cruzeiros novos vinculados ao Custeio, atendendo a tais circunstâncias, admite a seguinte divisão:

ELEMENTO	ÓRGÃOS CENTRAIS		ADMINISTRAÇÃO DESCENTRALIZADA		DIVERSOS	
	NCr\$ 1,00	%	NCr\$ 1,00	%	NCr\$ 1,00	%
CUSTEIO	85.906.128	47,51	87.363.061	48,30	7.573.946	4,19

A sua administração descentralizada, para cobertura das despesas de custeio, transfere a Prefeitura a importância de NCr\$ 87.363.061,00, assim discriminada:

ÓRGÃOS ASSISTENCIAIS, HOSPITALARES, EDUCACIONAIS e CULTURAIS NCr\$ 35.587.574

Fundação Hospitalar	16.600.000
Fundação Educacional	10.466.000
Fundação Cultural	882.926
Fundação do Serviço Social	6.271.648
Fundação Zoobotânica	1.367.000
Sociedade de Habitações de Interêsse Social	1.000.000

AUTARQUIAS E EMPRESAS PÚBLICAS NCr\$ 50.775.486

Companhia Urbanizadora da Nova Capital do Brasil	42.778.720
Departamento de Estradas de Rodagem	5.120.000
Transportes Coletivos de Brasília	1.376.767
Sociedade de Abastecimento de Brasília	1.500.000

DESPESA DE PESSOAL

Oitenta e três por cento da Despesa de Custeio dos órgãos centrais da Prefeitura do Distrito Federal, correspondente a quantia NCr\$ 70.995.097,00 é destinada ao pagamento do funcionalismo.

Em relação a 1967 o incremento global é da ordem de NCr\$ 37.218.407,00, devido principalmente as despesas com o pessoal dos órgãos transferidos, os quais respondem pela parcela de NCr\$ 27.976.097,00 assim discriminada:

Polícia Civil	NCr\$ 16.857.846,00
Polícia Militar	5.049.641,00
Corpo de Bombeiros	6.068.610,00

Não fôsse a responsabilidade pelo pagamento dos órgãos e serviços que se transferiram à alçada da Prefeitura, sua despesa direta de pessoal estaria reduzida a NCr\$ 43.019.000,00. É o que mostra o quadro abaixo:

DESPESAS DE PESSOAL

1967	NCr\$ 33.776.690,00	
Aumento do funcionalismo	8.444.172,00	42.220.862,00
1968		43.019.000,00
INCREMENTO EFETIVO EM PESSOAL		<u>798.138,00</u>

DESPESAS DE CAPITAL

O Orçamento de Capital é uma das peças mais importantes do Orçamento Público. Traduz o investimento do Estado na promoção do desenvolvimento econômico e do bem-estar social. Daí haver a Nova Constituição do Brasil (Art. 63, § único), em ratificação ao disposto no art. 23, da Lei nº 4.320/64, recomendado:

"As despesas de capital obedecerão ainda a orçamentos plurienais de investimento, na forma prevista em lei complementar".

O Governo do Distrito Federal tem, no Orçamento-Programa, a fração anual do Orçamento de Capital. Todo seu esforço, no entanto, é voltado para o estabelecimento do Plano Diretor. As diretrizes político-administrativas estarão em função das variáveis identificadas na etapa do planejamento. O Plano em si, definirá os objetivos, ordenará os recursos materiais, humanos e financeiros, fixará as prioridades e determinará os métodos e formas de ação. Os investimentos, à vista do Plano Diretor, estarão efetiva e racionalmente canalizados para os setores mais prioritários dos seus benefícios.

A Despesa de Capital da Prefeitura do Distrito Federal para o exercício financeiro de 1968, é fixada em NCr\$ 192.853.792,00 e, obedecendo ao disposto no art. 13, da Lei nº 4.320/64, se compõe de:

ASSISTÊNCIA SOCIAL E PREVIDÊNCIA

Despesas Correntes	NCR\$ 7.596.003,00
Despesas de Capital	2.927.930,00
TOTAL	10.523.933,00

Objetivo: Prestação de Serviço e Assistência Social.

O Serviço Social e a Assistência Social tem, no Distrito Federal, efetivo campo de aplicação.

Aquêle visa sobretudo a integração do assistido na comunidade; êste, de cunho imediatista, presta à população desfavorecida benefícios materiais, onde se inclui a assistência alimentar, assistência médica, educação sanitária, fornecimento de medicamentos, etc.

Brasília é vítima de um desordenado incremento de população. Não dispendo de meios para absorver êsse contingente, via de regra portador de baixíssimo índice profissional, vê-lo sediar-se marginalizado nas favelas em precária condição de sobrevivência.

Êste estado de coisas faz do Serviço e da Assistência Social um dos imperiosos encargos da Prefeitura.

SEGURANÇA PÚBLICA

Despesas Correntes	NCR\$ 34.654.413,00
Despesas de Capital	12.418.785,00
TOTAL	47.073.198,00

Objetivo: Segurança Pública da Capital do País.

Os encargos de segurança pública vinculados a uma unidade orçamentária específica, pela primeira vez, figuram no orçamento da Prefeitura do Distrito Federal.

Decorrem do cumprimento da Lei Federal nº 4.483, de 16 de novembro de 1964, do Decreto nº 56.511, de 28 de junho de 1965, e recentemente, do Decreto-Lei nº 315, de 13 de março de 1967, criando a Secretaria de Segurança Pública, consolidou a transferência da Polícia Civil, da Polícia Militar e do Corpo de Bombeiros, do Estado da Guanabara para esta Capital.

São, em efetivo de tropa e em pessoal civil, 4.609 homens. No tocante a equipamentos, - somente a Polícia Civil, por transferência do antigo DFSP, está razoavelmente atendida. A Polícia Militar e o Corpo de Bombeiros - êste especialmente - reclamam urgentes investimentos em instalações equipamentos e materiais permanentes impossíveis de se atender num só exercício financeiro.

As metas apresentadas no programa de Segurança Pública foram eleitas atendendo a um plano de prioridade elaborado pelos Comandos das respectivas unidades.

SANEAMENTO

Despesas Correntes	NCR\$ 500.944,00
Despesas de Capital	14.964.120,00
TOTAL	15.465.064,00

Objetivo: Saúde Pública.

Não fôsse o caráter de infra-estrutura urbana, o programa Saneamento se fundiria ao con-gênere, Saúde. A urgência da urbanização do Distrito Federal justifica, assim, o empenho da Administração no trato - à parte - das questões sanitárias, onde aparecem metas ligadas ao saneamento básico e ao saneamento urbano.

No primeiro caso, serão dispendidos NCR\$ 12.670.000,00 (doze milhões, seiscentos e setenta mil cruzeiros novos) nas obras de abastecimento de água e sistema de esgotos, destacando-se como prioritária as construções das estações de tratamento do Gama e Taguatinga. Ainda naquelas cidades satélites a prioridade se estende ao prosseguimento das redes de esgoto cujas estações receptoras estarão concluídas êste ano.

O Plano Piloto, sem quebra da continuidade dos serviços, será objeto de tratamento espe-cial, reservando ainda o programa a parcela de NCR\$ 800.000,00 (oitocentos mil cruzeiros novos) para projetos e estudos hidrográficos e NCR\$ 600.000,00 (seiscentos mil cruzeiros novos) para construção de um centro de Pesquisas Sanitárias, de que Brasília não pode prescindir.

Os serviços de limpeza da cidade serão dinamizados em 1968, com expansão da frota de co-leta de lixo domiciliar e aquisição de viaturas próprias para os demais encargos afetos ao Serviço de Limpeza Urbana.

HABITAÇÃO

Despesas Correntes	NCR\$ 1.000.000,00
Despesas de Capital	19.015.000,00
TOTAL	20.015.000,00

Objetivo: Diminuição do déficit habitacional.

O programa de Habitação é desenvolvido por duas unidades da Prefeitura: a Companhia Urba-nizadora da Nova Capital do Brasil - NOVACAP - e a Sociedade de Habitações de Interêsse Social Ltda. - SHIS - A Nova-cap ficará incumbida da construção de apartamentos e casas residenciais para os servidores civis e militares do Distri-to Federal.

O déficit habitacional dos servidores do complexo administrativo da Prefeitura do Distrito Federal, somado à necessidade de moradias para o pessoal da Polícia Civil, da Polícia Militar e do Corpo de Bombe-i-ros recentemente transferido para Brasília, é uma das preocupações do governo atual, razão pela qual pretende inves-tir NCR\$ 10.000.000,00 (dez milhões de cruzeiros novos) em habitações para distribuições aos seus servidores.

A população, de modo geral, será atendida através da Sociedade de Habitações de Interêsse Social Ltda. - SHIS - que prestigiada pelas medidas do Banco Nacional de Habitação, vem prestando à Capital da Repúbli-ca relevantes serviços na erradicação das favelas que se formaram em Brasília.

A SHIS, em 1968, à conta de recursos da Prefeitura no valor de NCr\$ 9.000.000,00 (nove milhões de cruzeiros novos) construirá 500 (quinhentas) casas populares e arcará com as despesas com os serviços de infra-estrutura dos núcleos habitacionais projetados.

Investimentos dessa ordem se coadunam com a política nacional de habitação e concorrem para a consolidação da Capital, visto que atende a um dos tópicos mais importantes da programação oficial do Governo Federal: o Homem.

URBANISMO

Despesas Correntes	NCr\$ 45.537.995,00
Despesas de Capital	34.058.527,00
TOTAL	79.596.522,00

Objetivo: Prosseguimento da urbanização da Nova Capital.

O Governo do Distrito Federal, em ação planejada, vem de projetar a realização de obras de urbanização, que pela sua importância e comprovada necessidade, sanará em definitivo sérios problemas locais.

Numa fase em que a cidade recebe o impacto decisivo da mudança definitiva, quando a CODEBRÁS, a CAIXA ECONÔMICA, a SHIS, as Cooperativas Habitacionais e a própria iniciativa privada prestigiam a medida governamental, com inesperado incremento às construções civis, urge que a Prefeitura leve às obras os serviços de infra-estrutura reclamados pela etapa de urbanização.

A Novacap, em cumprimento à sua finalidade principal, tem vinculada ao orçamento da Prefeitura a importância de NCr\$ 28.650.000,00 (Vinte e oito milhões, seiscentos e cinquenta mil cruzeiros novos) destinada as obras de urbanização. Seu programa, se as disponibilidades dos recursos permitissem, mais volumoso seria, dada a crescente demanda que a comunidade exige.

A parcela de capital que a Prefeitura lhe transfere exclusivamente para obras públicas de urbanização atenderá, contudo, aos projetos mais prioritários da Administração.

COMÉRCIO

Despesas Correntes	NCr\$ 1.500.000,00
Despesas de Capital	-
TOTAL	1.500.000,00

Objetivo: Abastecimento do mercado consumidor.

O programa Comércio, na órbita da Prefeitura, é vinculado a Sociedade de Abastecimento de Brasília S/A - SAB.

Essa Empresa, além de sua função precípua de reguladora de preços dos gêneros de primeira necessidade, tem a seu cargo uma função que, pelas peculiaridades de empresa pública, se reveste de aspecto tipicamente social.

É o que demonstra a manutenção de mercados e postos de venda em setores menos favorecidos, que atendem mais aos reclamos sociais do que a relação benefício-custo que caracteriza as empresas comerciais.

Visando o equilíbrio financeiro da empresa é que a Prefeitura se propõe a lhe transferir, em 1968, a título de subvenção, a importância de NCr\$ 1.500.000,00 (Um milhão e quinhentos mil cruzeiros novos).

TURISMO

Despesas Correntes	NCr\$ 1.522.000,00
Despesas de Capital	151.400,00
TOTAL	1.673.400,00

Objetivo: Intercâmbio sócio-cultural.

Brasília, pelo prestígio que vem de galgar como palco de grandes e importantes conla-ves nacionais e internacionais, acha-se no dever de racionalizar seus serviços de turismo e recreação, pondo-os a altura da elite que a prestigia com sua presença.

O Departamento de Turismo e Recreação, órgão relativamente autônomo do complexo administrativo da Prefeitura do Distrito Federal, ciente de tais responsabilidades, traz ao Orçamento Metas objetivas, visando a dinamização de suas atividades.

O imperativo do Plano de Governo é a eficiência dos serviços públicos, entre os quais se enquadra, pelo papel que representa no intercâmbio sócio-cultural dos povos, atividades de turismo.

INCREMENTO ORÇAMENTÁRIO

O Orçamento para 1968, com equilíbrio entre a Receita e a Despesa, alcança a quantia de NCr\$ 373.701.927,00 (trezentos e setenta e três milhões, setecentos e um mil, novecentos e vinte e sete cruzeiros novos). Em relação ao exercício em curso apresenta um incremento da ordem de NCr\$ 205.437.711,00 (Duzentos e cinco milhões, quatrocentos e trinta e sete mil, setecento e onze cruzeiros novos), correspondente a 122 % (cento e vinte dois por cento).

O quadro seguinte, em que os custos são comparados com o exercício corrente, registra o comportamento da despesa segundo a classificação por programas.

PROGRAMA	1967	%	1968	%	ÍNDICE 1967 - 100
	VALOR NCr\$		VALOR NCr\$		
Administração Superior	2.178.853,00	1,29	3.587.306,00	0,96	164,64
Administração Geral	18.543.481,00	11,03	50.623.611,00	13,55	272,99
Agropecuária	3.720.282,00	2,21	16.656.850,00	4,45	447,01
Educação	20.406.397,00	12,11	40.898.659,00	10,95	200,42
Saúde	11.070.168,00	6,57	44.678.447,00	11,96	403,59
Energia	7.000.000,00	4,16	12.500.000,00	3,34	178,57
Transporte	8.029.392,00	4,77	14.292.767,00	3,82	178,00
Comunicações	4.530.000,00	2,69	14.375.000,00	3,84	317,32
Saneamento	16.932.652,00	10,07	15.465.064,00	4,13	91,33
Habitação	6.320.000,00	3,75	20.015.000,00	5,36	316,69
Segurança Pública	2.000.000,00	1,18	47.073.198,00	12,60	2.353,65
Defesa e Segurança Nacional	1.000.000,00	0,60	12.170,00	0,00	1,21
Assistência Social e Previdência	2.673.639,00	1,58	10.523.933,00	2,82	393,61
Política Exterior	3.500.000,00	2,08	-	-	-
Urbanismo	60.009.889,00	35,68	79.596.522,00	21,30	132,63
Turismo	349.463,00	0,21	1.673.400,00	0,45	478,84
Colonização e Povoamento	-	-	230.000,00	0,06	-
Comércio	-	-	1.500.000,00	0,41	-
	168.264.216,00	100,00	373.701.927,00	100,00	222,00

CONCLUSÃO

O Orçamento para 1968 tem uma significação especial: é o primeiro da administração de Vossa Excelência. A Secretaria do Governo coube a missão regimentar de formalizá-lo. Entretanto, toda a orientação política-econômica partiu do Prefeito.

Os Senhores Secretários de Estado serviram-se das propostas parciais para conduzir às suas Pastas os encargos que o Plano de Governo lhes cometeu. Tudo isto, permita-me Senhor Prefeito, é fruto da orientação que Vossa Excelência vem imprimindo à frente do Governo do Distrito Federal.

A obediência a Constituição do Brasil, o acato às normas regulamentadas pela Lei nº... 4.320/64 e o amadurecimento na técnica de orçamentação por programas, são a segurança de que os Senhores Senadores ao examinar a presente Proposta, ratificarão as Metas que apoiam a programação apresentada.

Aproveito a oportunidade para apresentar a Vossa Excelência a expressão do meu elevado apreço.

MANOEL DEMOSTHENES BARBO DE SIQUEIRA
SECRETÁRIO DO GOVERNO

ANTEPROJETO DE LEI Nº DE DE DE 1967.

Estima a Receita e fixa a Despesa do Distrito Federal para o exercício financeiro de 1968.

O Presidente da República.

Faço saber que o Senado Federal decreta e eu sanciono a seguinte Lei:

Art. 1º - O orçamento do Distrito Federal para o exercício financeiro de 1968, discrimina-
do pelos anexos integrantes desta Lei, estima a Receita em NCr\$ 373.701.927,00 (trezentos e setenta e três milhões ,
setecentos e um mil, novecentos e vinte sete cruzeiros novos) e fixa a Despesa em igual valor, respeitado o disposto
na Lei nº 4.320, de 17 de março de 1964.

Art. 2º - A Receita do Distrito Federal será realizada mediante arrecadação dos tributos ,
rendas, suprimentos de fundos e outras receitas ordinárias e extraordinárias, na forma da legislação em vigor e de
acôrdo com o seguinte desdobramento:

RECEITAS CORRENTES

Impostos	NCr\$ 108.863.000,00
Taxas	711.000,00
Contribuições de Melhoria	1.000,00
Receita Patrimonial	11.000,00
Receita Industrial	24.000,00
Transferências Correntes	160.521.927,00
Receitas Diversas	1.730.000,00
TOTAL DAS RECEITAS CORRENTES	271.861.927,00

RECEITAS DE CAPITAL

Transferências de Capital	NCr\$ 101.840.000,00
TOTAL DAS RECEITAS DE CAPITAL	101.840.000,00
TOTAL GERAL DA RECEITA	373.701.927,00

Art. 3º - A Despesa do Distrito Federal será efetuada na forma dos quadros anexos e dis-
tribuída pelas Unidades Orçamentárias abaixo especificadas:

UNIDADES ORÇAMENTÁRIAS

Gabinete do Prefeito	NCr\$ 1.288.410,00
Departamento de Turismo e Recreação	1.673.400,00
Procuradoria Geral	1.750.208,00
Secretaria do Governo	2.578.451,00
Região Administrativa - I - Brasília	420.000,00
Região Administrativa II - Gama	527.100,00
Região Administrativa III - Taguatinga	684.600,00
Região Administrativa IV - Brazlândia	210.000,00
Região Administrativa V - Sobradinho	591.800,00
Região Administrativa VI - Planaltina	394.408,00
Região Administrativa VII - Paranoá	126.100,00
Região Administrativa VIII - Jardim	126.100,00
Secretaria de Administração	9.745.698,00
Secretaria de Finanças	23.543.811,00
Secretaria de Agricultura e Produção	16.916.850,00
Secretaria de Educação e Cultura	35.038.659,00
Secretaria de Saúde	44.478.447,00
Secretaria de Serviços Sociais	20.538.933,00
Secretaria de Viação e Obras	147.806.394,00
Secretaria de Serviços Públicos	16.900.468,00
Secretaria de Segurança Pública	47.073.198,00
Tribunal de Contas do Distrito Federal	1.298.896,00
TOTAL GERAL DA DESPESA	NCr\$ 373.701.927,00

Art. 4º - A aplicação das dotações inscritas nos quadros mencionados no Artigo 3º, far-
se-á mediante orçamentos organizados para cada anexo, no prazo de 15 (quinze) dias a contar da data da publicação
desta Lei

§ 1º - Os orçamentos analíticos serão publicados obrigatoriamente no "Diário Oficial" da
União e poderão ser alterados até 29 de outubro.

Art. 5º - Fica o Prefeito do Distrito Federal autorizado a:

- I - realizar operações de crédito por antecipação da receita até o limite de 50 %
(cinquenta por cento) da Receita Tributária;
- II - abrir os créditos suplementares que se fizerem necessários, até o limite de
100 % (cem por cento) da Receita Tributária orçada; mediante Decreto e de
acôrdo com o disposto na Lei nº 4320, de 17 de março de 1964.

III - firmar convênio com a União para administração e cobrança dos tributos previstos na presente Lei.

Art. 6º - A Receita a que se refere a presente Lei será arrecadada de acordo com o disposto no Decreto Lei nº 82, de 26 de dezembro de 1966 - Código Tributário do Distrito Federal.

Art. 7º - As dotações de pessoal e material bem como as destinadas ao pagamento de água, luz e telefone, das diversas unidades orçamentárias poderão ser movimentadas pelos órgãos próprios da Secretaria de Administração do Distrito Federal, segundo o disposto no art. 66 da Lei nº 4320, de 17 de março de 1964.

Art. 8º - No decorrer do exercício, os recursos destinados aos Programas, Subprogramas e Metas poderão ser alterados, respeitado o total da Despesa por unidade orçamentária e obedecidos os limites máximos, para cada elemento da despesa.

Art. 9º - Esta Lei entrará em vigor a 1º de janeiro de 1968, revogadas as disposições em contrário.

G A B I N E T E D O P R E F E I T O

ORÇAMENTO PROGRAMA PARA 1 968

COMPETÊNCIA (Art. 5º, da Lei Federal nº 4.545, de 10 de dezembro de 1.964)

Ao Gabinete do Prefeito (GAB-PR), compete:

- assistir o Prefeito em suas representações social e política;
- funcionar como Secretaria do Prefeito;
- incumbir-se das atividades de divulgação, relações públicas, esporte e turismo, além de outras atribuições que lhe forem cometidas.

Órgão central:

- Gabinete do Prefeito

Órgão descentralizado sem personalidade jurídica:

- Departamento de Turismo e Recreação (DETUR)

PROGRAMAS, SUBPROGRAMAS E METAS DA COMPETÊNCIA DO

GABINETE DO PREFEITO

	Valor das Metas NCR\$1,00	Valor dos Subprogramas NCR\$1,00	Total dos Programas NCR\$1,00
<u>Programa 01 - Administração Superior</u>			
<u>Subprograma 01 - Poder Executivo</u>			
<u>Meta:</u>			
GAB/001 - Funcionamento do Gabinete do Prefeito	1.288.410	1.288.410	1.288.410
<u>Programa 21 - Turismo</u>			
<u>Subprograma 01 - Administração</u>			
<u>Meta:</u>			
TUR/002 - Custeio do Departamento de Turismo e Recreação	465.000	465.000	
<u>Subprograma 03 - Promoções e Certames</u>			
<u>Meta:</u>			
TUR/003 - Promoções Turísticas e Recreativas	860.000	860.000	
<u>Subprograma 04 - Planos Específicos</u>			
<u>Meta:</u>			
TUR/004 - Expansão das Unidades de turismo	348.400	348.400	1.673.400

GABINETE DO PREFEITO

ORÇAMENTO SINTÉTICO

Elenco dos quantitativos, por elemento, necessários à concretização das metas do Orçamento - Programa do Gabinete do Prefeito para 1 968

C Ó D I G O S		DESIGNAÇÃO DA DESPESA	VALOR	SOMA	TOTAL
LOCAL	GERAL		N CR\$	N CR\$	N CR\$
30.0.00	03.3.0.0.0	DESPESAS CORRENTES			
31.0.00	03.3.1.0.0	DESPESAS DE CUSTEIO			
31.1.00	03.3.1.1.1	Pessoal Civil	824.060,00		
31.3.00	03.3.1.2.0	Material de Consumo	84.150,00		
31.4.00	03.3.1.3.0	Serviços de Terceiros	117.200,00		
31.5.00	03.3.1.4.0	Encargos Diversos	99.000,00	1.124.410,00	1.124.410,00
40.0.00	03.4.0.0.0	DESPESAS DE CAPITAL			
41.0.00	03.4.1.0.0	INVESTIMENTOS			
41.2.00	03.4.1.2.0	Equipamentos e Instalações	132.000,00		
41.3.00	03.4.1.3.0	Material Permanente	32.000,00	164.000,00	164.000,00
		TOTAL GERAL DO GABINETE DO PREFEITO			1.288.410,00

DEPARTAMENTO DE TURISMO E RECREAÇÃO

ORÇAMENTO SINTÉTICO

Elenco dos quantitativos, por elemento necessários à concretização das metas do Orçamento - Programa do Departamento de Turismo e Recreação para 1 968

<u>CÓDIGOS</u>		<u>DESIGNAÇÃO-DA DESPESA</u>	<u>VALOR</u>	<u>SOMA</u>	<u>TOTAL</u>
<u>LOCAL</u>	<u>GERAL</u>		<u>N CR\$</u>	<u>N CR\$</u>	<u>N CR\$</u>
30.0.00	03.3.0.0.0	<u>DESPESAS CORRENTES</u>			
31.0.00	03.3.1.0.0	<u>DESPESAS DE CUSTEIO</u>			
31.1.00	03.3.1.1.1	Pessoal Civil	358.200,00		
31.3.00	03.3.1.2.0	Material de Consumo	61.600,00		
31.4.00	03.3.1.3.0	Serviços de Terceiros	52.700,00		
31.5.00	03.3.1.4.0	Encargos Diversos	1.010.500,00	1.483.000,00	
32.0.00	83.3.2.0.0	<u>TRANSFERÊNCIAS CORRENTES</u>			
32.5.00	83.3.2.5.0	Salário-Família	4.000,00		
32.8.00	81.3.2.8.0	Contribuições de Previdência Social	35.000,00	39.000,00	1.522.000,00
40.0.00	03.4.0.0.0	<u>DESPESAS DE CAPITAL</u>			
41.0.00	03.4.1.0.0	<u>INVESTIMENTOS</u>			
41.2.00	03.4.1.2.0	Equipamentos e Instalações	118.200,00		
41.3.00	03.4.1.3.0	Material Permanente	33.200,00	151.400,00	151.400,00
		<u>TOTAL GERAL DO DEPARTAMENTO DE TURISMO E RECREAÇÃO</u>			<u>1.673.400,00</u>

PROCURADORIA GERAL

ORÇAMENTO PROGRAMA PARA 1 968

COMPETÊNCIA (Art. 2º, Letra g, da Lei Federal nº 4.545, de 10 de dezembro de 1 964 e Decreto "N" nº 416, de 31 de maio de 1 965).

À Procuradoria Geral (PRG), sob a direção e responsabilidade do Procurador Geral, compete basicamente:

- promover a representação do Distrito Federal em juízo;
- promover a representação dos interesses da Administração na Junta de Recursos Fiscais, no Conselho de Recursos Administrativos e em outros órgãos de deliberação coletiva, de natureza semelhante, que venham a ser criados;
- prestar assistência jurídica à gestão dos negócios públicos exercida pelo Prefeito e Secretários;
- orientar e controlar, mediante expedição de normas e fiscalização específicas, a prestação de assistências jurídicas aos órgãos integrantes da estrutura administrativa do Distrito Federal;
- fazer respeitar, no conjunto administrativo do Distrito Federal, as decisões jurídicas e as disposições legais vigentes;
- representar sobre as providências de ordem jurídica, sempre que as medidas lhe pareçam reclamadas pelo interesse público ou pela boa aplicação da legislação vigente;
- elaborar ou examinar e visar as minutas de contratos e convênios em que fôr parte a Prefeitura, bem como os lavrar ou registrar em livros próprios;
- orientar e controlar, mediante expedição de normas e fiscalização específica, a inscrição da dívida ativa e promover-lhe a cobrança judicial;
- promover as desapropriações amigáveis e judiciais;
- fixar as medidas que julgar necessárias para unificação da jurisprudência administrativa e providenciar a consolidação da legislação do Distrito Federal.

ESTRUTURA - (Decreto "N" nº 416, de 31 de maio de 1 965)

Órgãos centrais:

- Gabinete do Procurador Geral
- 1ª Subprocuradoria Geral
- 2ª Subprocuradoria Geral
- 3ª Subprocuradoria Geral
- 4ª Subprocuradoria Geral

Órgão de deliberação coletiva:

- Comissão de Classificação e Acumulação de Cargos

Órgãos de natureza local:

- Procuradorias Regionais (nas Administrações Regionais)

PROGRAMAS, SUBPROGRAMAS E METAS DA COMPETÊNCIA DA

PROCURADORIA GERAL

	<u>Valor das Metas</u> NCR\$1,00	<u>Valor dos Subprogramas</u> NCR\$1,00	<u>Total dos Programas</u> NCR\$1,00
<u>Programa 02 - Administração Geral</u>			
<u>Subprograma 05 - Administração</u>			
<u>Meta:</u>			
PRG/005 - Funcionamento e reequipamento da Procuradoria Geral	1.279.078	1.279.078	1.279.078
<u>Programa 19 - Urbanismo</u>			
<u>Subprograma 05 - Obras Públicas</u>			
<u>Meta:</u>			
PRG/006 - Desapropriação de bens imóveis	471.128	471.128	471.128

PROCURADORIA GERAL

ORÇAMENTO SINTÉTICO

Elenco dos quantitativos, por elemento, necessários à concretização das metas do Orçamento - Programa da Procuradoria Geral para 1 968

CÓDIGOS		DESIGNAÇÃO DA DESPESA	V A L O R	S O M A	T O T A L
LOCAL	GERAL		NCR\$	NCR\$	NCR\$
30.0.00	09.3.0.0.0	<u>DESPESAS CORRENTES</u>			
31.0.00	09.3.1.0.0	<u>DESPESAS DE CUSTEIO</u>			
31.1.00	09.3.1.1.1	Pessoal Civil	997.352,00		
31.3.00	09.3.1.2.0	Material de Consumo	50.755,00		
31.4.00	09.3.1.3.0	Serviços de Terceiros	36.619,00		
31.5.00	09.3.1.4.0	Encargos Diversos	47.193,00		
31.6.00	13.3.1.5.0	Despesas de Exercícios Anteriores	1.150,00	1.133.069,00	1.133.069,00
40.0.00	09.4.0.0.0	<u>DESPESAS DE CAPITAL</u>			
41.0.00	09.4.1.0.0	<u>INVESTIMENTOS</u>			
41.2.00	09.4.1.2.0	Equipamentos e Instalações	118.335,00		
41.3.00	09.4.1.3.0	Material Permanente	27.674,00	146.009,00	
42.0.00	09.4.2.0.0	<u>INVERSÕES FINANCEIRAS</u>			
42.1.00	09.4.2.1.0	Aquisição de Imóveis		471.128,00	617.137,00
		TOTAL GERAL DA PROCURADORIA GERAL			1.750.206,00

SECRETARIA DE GOVERNO

ORÇAMENTO PROGRAMA PARA 1 968

COMPETÊNCIA (Art. 4º, item I, Lei nº 4.545, de 10 de dezembro de 1 964 e Art. 1º, Decreto "N" nº 410, de 31 de maio de 1965).

A Secretaria do Governo (SEG), sob a responsabilidade do Secretário do Governo, compete basicamente:

- coordenar e orientar, mediante a expedição de normas e fiscalização específica, as atividades relacionadas com os sistemas de planejamento, orçamento e estatística, supervisionando as tarefas de execução direta pelos órgãos centrais do sistema;
- promover a adequada estruturação dos órgãos da administração do Distrito Federal;
- promover a abertura de créditos adicionais, ouvida a Secretaria de Finanças;
- supervisionar as atividades de integração das administrações regionais;
- supervisionar as atividades relacionadas com empreendimento ou obras não incluídas na competência das demais Secretarias.

ESTRUTURA - (Art. 2º, Decreto "N" nº 410, de 31 de maio de 1 965).

Órgãos centrais:

- Gabinete do Secretário
- Coordenação de Planos e Recursos
- Coordenação das Administrações Regionais
- Coordenação da Estrutura Administrativa

Órgãos descentralizados sem personalidade jurídica:

- Comissão Executiva de Projetos Específicos

Órgãos de deliberação coletiva:

- Conselho de Desenvolvimento Econômico do Distrito Federal

PROGRAMAS, SUBPROGRAMAS E METAS DA COMPETÊNCIA DA

SECRETARIA DO GOVERNO

	Valor das Metas NCR\$ 1,00	Valor dos Subprogramas NCR\$ 1,00	Total dos Programas NCR\$ 1,00
<u>Programa 02 - Administração Geral</u>			
<u>Subprograma 01 - Planejamento</u>			
Metas:			
SEG/007 - Funcionamento e reequipamento da Secretaria do Governo	917.039		
SEG/008 - Planejamento Integrado	355.000		
SEG/009 - Atividade de Planejamento da Secretaria do Governo ...	120.125		
SEG/010 - Convênio com a CIVAT	952.000	2.344.164	
<u>Subprograma 03 - Organização e Metodização</u>			
Meta:			
SEG/011 - Funcionamento da Coordenação de Estruturação Administrativa	112.000	112.000	
<u>Subprograma 04 - Estatística</u>			
Meta:			
SEG/012 - Atividades estatísticas da Secretaria do Governo	30.737	30.737	
<u>Subprograma 05 - Administração</u>			
Meta:			
SEG/012 - Funcionamento da Coordenação da Administração Regional	46.550	46.550	
<u>Subprograma 13 - Treinamento e Aperfeiçoamento de Pessoal</u>			
Meta:			
SEG/014 - Auxílio ao CEPES da UnB	45.000	45.000	2.578.451

SECRETARIA DO GOVERNO
ORÇAMENTO SINTÉTICO

Elenco dos quantitativos, por elemento, necessários à concretização das metas do Orçamento - Programa da Secretaria do Governo para 1 968

C Ó D I G O S		DESIGNAÇÃO DA DESPESA	VAJOR	SOMA	TOTAL
LOCAL	GERAL		N CR\$	N CR\$	N CR\$
30.0.00	07.3.0.0.0	DESPESAS CORRENTES			
31.0.00	07.3.1.0.0	DESPESAS DE CUSTEIO			
31.1.00	07.3.1.1.1	Pessoal Civil	786.913,00		
31.3.00	07.3.1.2.0	Material de Consumo	60.495,00		
31.4.00	07.3.1.3.0	Serviços de Terceiros	426.846,00		
31.5.00	07.3.1.4.0	Encargos Diversos	20.608,00	1.294.862,00	
32.0.00	07.3.2.0.0	TRANSFERÊNCIAS CORRENTES			
32.9.00	07.3.2.9.0	Diversas Transferências Correntes			
32.9.02		Entidades Federais			
		Universidade de Brasília - Curso de Es- pecialização em Planejamento Econômico e Social (CEPES)	45.000,00		
32.9.03		Entidades Estaduais			
		Comissão Interestadual dos Vales do Araguaia-Tocantins (CIVAT)	552.000,00	997.000,00	2.291.862,00
40.0.00	07.4.0.0.0	DESPESAS DE CAPITAL			
41.0.00	07.4.1.0.0	INVESTIMENTOS			
41.2.00	07.4.1.2.0	Equipamentos e Instalações	173.007,00		
41.3.00	07.4.1.3.0	Material Permanente	123.582,00	286.589,00	286.589,00
		TOTAL GERAL DA SECRETARIA DO GOVERNO			2.578.451,00

PROGRAMAS, SUBPROGRAMAS E METAS DA COMPETÊNCIA DA

REGIÃO ADMINISTRATIVA I - BRASÍLIA

	Valor das Metas NCR\$1,00	Valor dos Subprogramas NCR\$1,00	Total dos Programas NCR\$1,00
<u>Programa 02 - Administração Geral</u>			
<u>Subprograma 05 - Administração</u>			
Metas:			
RA/015 - Manutenção da Subprefeitura do Núcleo Bandeirante ...	308.000		
RA/016 - Conclusão do edifício sede da Subprefeitura do Núcleo Bandeirante	52.000	360.000	360.000
<u>Programa 04 - Educação</u>			
<u>Subprograma 07 - Difusão Cultural</u>			
Meta:			
RA/017 - Construção do Auditório Público no Núcleo Bandeirante	60.000	60.000	60.000

REGIÃO ADMINISTRATIVA I - BRASÍLIA

ORÇAMENTO SINTÉTICO

Elenco dos quantitativos, por elemento, necessários à concretização das metas do Orçamento - Programa da Região Ad-
ministrativa I - Brasília para 1 968

C Ó D I G O S		DESIGNAÇÃO DA DESPESA	VALOR	SOMA	TOTAL
LOCAL	GERAL		N CR\$	N CR\$	N CR\$
30.0.00	00.3.0.0.0	DESPESAS CORRENTES			
31.0.00	00.3.1.0.0	DESPESAS DE CUSTEIO			
31.1.00	00.3.1.1.1	Pessoal Civil	263.000,00		
31.3.00	00.3.1.2.0	Material de Consumo	17.000,00		
31.4.00	00.3.1.3.0	Serviços de Terceiros	2.000,00		
31.5.00	00.3.1.4.0	Encargos Diversos	1.000,00	283.000,00	283.000,00
40.0.00	00.4.0.0.0	DESPESAS DE CAPITAL			
41.0.00	00.4.1.0.0	INVESTIMENTOS			
41.1.00	00.4.1.1.0	Obras Públicas	100.000,00		
41.2.00	00.4.1.2.0	Equipamentos e Instalações	20.000,00		
41.3.00	00.4.1.3.0	Material Permanente	17.000,00	137.000,00	137.000,00
		TOTAL GERAL DA REGIÃO ADMINISTRATIVA I - BRASÍLIA			420.000,00

PROGRAMA, SUBPROGRAMA E METAS DA COMPETÊNCIA DA
REGIÃO ADMINISTRATIVA II - GAMA

	Valor das Metas NC\$1,00	Valor dos Subprogramas NC\$1,00	Total dos Programas NC\$1,00
<u>Programa 02 - Administração Geral</u>			
<u>Subprograma 05 - Administração</u>			
Metas:			
RA/018 - Funcionamento da Região Administrativa II - Gama	324.900		
RA/019 - Construção do Edifício-sede da Região Administrativa e da residência do Administrador Regional da Gama	202.200	527.100	527.100

REGIÃO ADMINISTRATIVA II - GAMA
ORÇAMENTO SINTÉTICO

Elenco dos quantitativos, por elemento, necessários à concretização das metas do Orçamento - Programa da Região Administrativa II - Gama para 1 968

CÓDIGOS		DESIGNAÇÃO DA DESPESA	VALOR	SOMA	TOTAL
LOCAL	GERAL		NC\$	NC\$	NC\$
30.0.00	00.3.0.0.0	DESPESAS CORRENTES			
31.0.00	00.3.1.0.0	DESPESAS DE CUSTEIO			
31.1.00	00.3.1.1.1	Pessoal Civil	270.000,00		
31.3.00	00.3.1.2.0	Material de Consumo	15.000,00		
31.4.00	00.3.1.3.0	Serviços de Terceiros	4.000,00		
31.5.00	00.3.1.4.0	Encargos Diversos	1.100,00	290.100,00	290.100,00
40.0.00	00.4.0.0.0	DESPESAS DE CAPITAL			
41.0.00	00.4.1.0.0	INVESTIMENTOS			
41.1.00	00.4.1.1.0	Obras Públicas	170.000,00		
41.2.00	00.4.1.2.0	Equipamentos e Instalações	47.300,00		
41.3.00	00.4.1.3.0	Material Permanente	19.700,00	237.000,00	237.000,00
		TOTAL GERAL DA REGIÃO ADMINISTRATIVA II - GAMA			527.100,00

PROGRAMA, SUBPROGRAMA E METAS DA COMPETÊNCIA DA
REGIÃO ADMINISTRATIVA III - TAGUATINGA

	Valor das Metas NC\$1,00	Valor dos Subprogramas NC\$1,00	Total dos Programas NC\$1,00
<u>Programa 02 - Administração Geral</u>			
<u>Subprograma 05 - Administração</u>			
Metas:			
RA/020 - Funcionamento da Região Administrativa III - Taguatinga	534.600		
RA/021 - Conclusão do Edifício-sede da Região Administrativa e da residência do Administrador Regional de Taguatinga .	150.000	684.600	684.600

REGIÃO ADMINISTRATIVA III - TAGUATINGA
ORÇAMENTO SINTÉTICO

Elenco dos quantitativos, por elemento, necessários à concretização das metas do Orçamento-Programa da Região Administrativa III - Taguatinga para 1968

CÓDIGOS		DESIGNAÇÃO DA DESPESA	VALOR	SOMA	TOTAL
LOCAL	GERAL		NC\$	NC\$	NC\$
30.0.00	00.3.0.0.0	DESPESAS CORRENTES			
31.0.00	00.3.1.0.0	DESPESAS DE CUSTEIO			
31.1.00	00.3.1.1.1	Pessoal Civil	386.000,00		
31.3.00	00.3.1.2.0	Material de Consumo	54.600,00		
31.4.00	00.3.1.3.0	Serviços de Terceiros	4.600,00		
31.5.00	00.3.1.4.0	Encargos Diversos	6.000,00	451.200,00	451.200,00
40.0.00	00.4.0.0.0	DESPESAS DE CAPITAL			
41.0.00	00.4.1.0.0	INVESTIMENTOS			
41.1.00	00.4.1.1.0	Obras Públicas	90.000,00		
41.2.00	00.4.1.2.0	Equipamentos e Instalações	74.500,00		
41.3.00	00.4.1.3.0	Material Permanente	68.900,00	233.400,00	233.400,00
		TOTAL GERAL DA REGIÃO ADMINISTRATIVA III TAGUATINGA			684.600,00 =====

PROGRAMA, SUBPROGRAMA E METAS DA COMPETÊNCIA DA
REGIÃO ADMINISTRATIVA IV - BRAZLÂNDIA

	Valor das Metas NC\$1,00	Valor dos Subprogramas NC\$1,00	Total dos Programas NC\$1,00
<u>Programa 02 - Administração Geral</u>			
<u>Subprograma 05 - Administração</u>			
<u>Metas:</u>			
RA/022 - Conclusão do Edifício-sede da Administração Regional de Brasília	58.000		
RA/023 - Funcionamento da Região Administrativa IV - Brasília	152.000	210.000	210.000

REGIÃO ADMINISTRATIVA IV - BRAZLÂNDIA
ORÇAMENTO SINTÉTICO

CÓDIGOS		DESIGNAÇÃO DA DESPESA	VALOR	SOMA	TOTAL
LOCAL	GERAL		NC\$	NC\$	NC\$
30.0.00	00.3.0.0.0	DESPESAS CORRENTES			
31.0.00	00.3.1.0.0	DESPESAS DE CUSTEIO			
31.1.00	00.3.1.1.1	Pessoal Civil	116.000,00		
31.3.00	00.3.1.2.0	Material de Consumo	8.100,00		
31.4.00	00.3.1.3.0	Serviços de Terceiros	5.400,00		
31.5.00	00.3.1.4.0	Encargos Diversos	1.000,00	130.500,00	130.500,00
40.0.00	00.4.0.0.0	DESPESAS DE CAPITAL			
41.0.00	00.4.1.0.0	INVESTIMENTOS			
41.1.00	00.4.1.1.0	Obras Públicas	50.000,00		
41.2.00	00.4.1.2.0	Equipamentos e Instalações	24.000,00		
41.3.00	00.4.1.3.0	Material Permanente	5.500,00	79.500,00	79.500,00
		TOTAL GERAL DA REGIÃO ADMINISTRATIVA IV BRASLÂNDIA			210.000,00 =====

PROGRAMA, SUBPROGRAMA E METAS DA COMPETÊNCIA DA
REGIÃO ADMINISTRATIVA V - SOBRADINHO

	<u>Valor das</u> <u>Metas</u> NC\$1,00	<u>Valor dos</u> <u>Subprogramas</u> NC\$1,00	<u>Total dos</u> <u>Programas</u> NC\$1,00
<u>Programa 02 - Administração Geral</u>			
<u>Subprograma 05 - Administração</u>			
<u>Metas:</u>			
RA/024 - Funcionamento e manutenção da Região Administrativa V - Sobradinho	398.000		
RA/025 - Construção do Edifício-sede e da residência do Administrador Regional de Sobradinho	<u>193.800</u>	<u>591.800</u>	<u>591.800</u>

REGIÃO ADMINISTRATIVA V - SOBRADINHO
ORÇAMENTO SINTÉTICO

Elenco dos quantitativos, por elemento, necessários à concretização das metas do Orçamento-Programa da Região Administrativa V - Sobradinho para 1968

<u>CÓDIGOS</u>		<u>DESIGNAÇÃO DA DESPESA</u>	<u>VALOR</u>	<u>SOMA</u>	<u>TOTAL</u>
<u>LOCAL</u>	<u>GERAL</u>		<u>NC\$</u>	<u>NC\$</u>	<u>NC\$</u>
30.0.00	00.3.0.0.0	<u>DESPESAS CORRENTES</u>			
31.0.00	00.3.1.0.0	<u>DESPESAS DE CUSTEIO</u>			
31.1.00	00.3.1.1.1	Pessoal Civil	370.000,00		
31.3.00	00.3.1.2.0	Material de Consumo	12.000,00		
31.4.00	00.3.1.3.0	Serviços de Terceiros	2.000,00		
31.5.00	00.3.1.4.0	Encargos Diversos	<u>1.000,00</u>	<u>385.000,00</u>	385.000,00
40.0.00	00.4.0.0.0	<u>DESPESAS DE CAPITAL</u>			
41.0.00	00.4.1.0.0	<u>INVESTIMENTOS</u>			
41.1.00	00.4.1.1.0	Obras Públicas	170.000,00		
41.2.00	00.4.1.2.0	Equipamentos e Instalações	16.900,00		
41.3.00	00.4.1.3.0	Material Permanente	<u>19.900,00</u>	<u>206.800,00</u>	<u>206.800,00</u>
		<u>TOTAL GERAL DA REGIÃO ADMINISTRATIVA V</u> <u>SOBRADINHO</u>			<u>591.800,00</u>

PROGRAMA, SUBPROGRAMA E METAS DA COMPETÊNCIA DA
REGIÃO ADMINISTRATIVA VI - PLANALTINA

	<u>Valor das</u> <u>Metas</u> NC\$1,00	<u>Valor dos</u> <u>Subprogramas</u> NC\$1,00	<u>Total dos</u> <u>Programas</u> NC\$1,00
<u>Programa 02 - Administração Geral</u>			
<u>Subprograma 05 - Administração</u>			
<u>Meta:</u>			
RA/026 - Funcionamento da Região Administrativa VI - Planaltina	<u>384.406</u>	<u>384.406</u>	<u>384.406</u>

REGIÃO ADMINISTRATIVA VI - PLANALTINA

ORÇAMENTO SINTÉTICO

Elenco dos quantitativos, por elemento, necessários à concretização das metas do Orçamento-Programa da Região Administrativa VI - Planaltina para 1968

CÓDIGOS		DESIGNAÇÃO DA DESPESA	VALOR	SOMA	TOTAL
LOCAL	GERAL		NC\$	NC\$	NC\$
30.0.00	00.3.0.0.0	<u>DESPESAS CORRENTES</u>			
31.0.00	00.3.1.0.0	<u>DESPESAS DE CUSTEIO</u>			
31.1.00	00.3.1.1.1	Pessoal Civil	314.006,00		
31.3.00	00.3.1.2.0	Material de Consumo	33.100,00		
31.4.00	00.3.1.3.0	Serviços de Terceiros	7.600,00		
31.5.00	00.3.1.4.0	Encargos Diversos	1.700,00	356.406,00	356.406,00
40.0.00	00.4.0.0.0	<u>DESPESAS DE CAPITAL</u>			
41.0.00	00.4.1.0.0	<u>INVESTIMENTOS</u>			
41.2.00	00.4.1.2.0	Equipamentos e Instalações	21.000,00		
41.3.00	00.4.1.3.0	Material Permanente	7.000,00	28.000,00	28.000,00
		TOTAL GERAL DA REGIÃO ADMINISTRATIVA VI PLANALTINA	.		384.406,00

PROGRAMA, SUBPROGRAMA E META DA COMPETÊNCIA DA

REGIÃO ADMINISTRATIVA VII - PARANÓIA

	Valor das Metas NC\$1,00	Valor dos Subprogramas NC\$1,00	Total dos Programas NC\$1,00
<u>Programa 02 - Administração Geral</u>			
<u>Subprograma 05 - Administração</u>			
<u>Meta:</u>			
RA/027 - Instalação da Região Administrativa VII - Paranóia	126.100	126.100	126.100

REGIÃO ADMINISTRATIVA VII - PARANÓIA

ORÇAMENTO SINTÉTICO

Elenco dos quantitativos, por elemento, necessários à concretização das metas do Orçamento-Programa da Região Administrativa VII - Paranóia p/ 1968

CÓDIGOS		DESIGNAÇÃO DA DESPESA	VALOR	SOMA	TOTAL
LOCAL	GERAL		NC\$	NC\$	NC\$
30.0.00	00.3.0.0.0	<u>DESPESAS CORRENTES</u>			
31.0.00	00.3.1.0.0	<u>DESPESAS DE CUSTEIO</u>			
31.1.00	00.3.1.1.1	Pessoal Civil	64.000,00		
31.3.00	00.3.1.2.0	Material de Consumo	9.100,00		
31.4.00	00.3.1.3.0	Serviços de Terceiros	1.500,00		
31.5.00	00.3.1.4.0	Encargos Diversos	500,00	75.100,00	75.100,00
40.0.00	00.4.0.0.0	<u>DESPESAS DE CAPITAL</u>			
41.0.00	00.4.1.0.0	<u>INVESTIMENTOS</u>			
41.1.00	00.4.1.1.0	Obras Públicas	30.000,00		
41.2.00	00.4.1.2.0	Equipamentos e Instalações	17.000,00		
41.3.00	00.4.1.3.0	Material Permanente	4.000,00	51.000,00	51.000,00
		TOTAL GERAL DA REGIÃO ADMINISTRATIVA VII PARANÓIA			126.100,00

PROGRAMA, SUBPROGRAMA E META DA COMPETÊNCIA DA

REGIÃO ADMINISTRATIVA VIII - JARDIM

	Valor das <u>Metas</u> NCr\$	Valor dos <u>Subprogramas</u> NCr\$	Total dos <u>Programas</u> NCr\$
<u>Programa</u> 02 - Administração Geral			
<u>Subprograma</u> 05 - Administração			
<u>Meta:</u>			
RA/028 - Instalação da Região Administrativa VIII - Jardim	<u>126.100</u>	<u>126.100</u>	<u>126.100</u>

REGIÃO ADMINISTRATIVA VIII - JARDIM

• ORÇAMENTO SINTÉTICO

Elenco dos quantitativos, por elemento, necessários à concretização das metas do Orçamento-Programa da Região Administrativa VIII - Jardim para 1 968.

CÓDIGOS		DESIGNAÇÃO DA DESPESA	VALOR	SOMA	TOTAL
LOCAL	GERAL		NCr\$	NCr\$	NCr\$
30.0.00	00.3.0.0.0	<u>DESPESAS CORRENTES</u>			
31.0.00	00.3.1.0.0	<u>DESPESAS DE CUSTEIO</u>			
31.1.00	00.3.1.1.1	Pessoal Civil	64.000,00		
31.3.00	00.3.1.2.0	Material de Consumo	9.100,00		
31.4.00	00.3.1.3.0	Serviços de Terceiros	1.500,00		
31.5.00	00.3.1.4.0	Encargos Diversos	<u>500,00</u>	<u>75.100,00</u>	<u>75.100,00</u>
40.0.00	00.4.0.0.0	<u>DESPESAS DE CAPITAL</u>			
41.0.00	00.4.1.0.0	<u>INVESTIMENTOS</u>			
41.1.00	00.4.1.1.0	Obras Públicas	30.000,00		
41.2.00	00.4.1.2.0	Equipamentos e Instalações	17.000,00		
41.3.00	00.4.1.3.0	Material Permanente	<u>4.000,00</u>	<u>51.000,00</u>	<u>51.000,00</u>
		TOTAL GERAL DA REGIÃO ADMINISTRATIVA VIII - JARDIM			<u>126.100,00</u>

SECRETARIA DE ADMINISTRAÇÃO

ORÇAMENTO - PROGRAMA PARA 1 968

COMPETÊNCIA (Art. 4º, item II, da Lei Federal nº 4.545, de 10 de dezembro de 1964, Art. 1º, Decreto "N" nº 412, de 31 de maio de 1 965).

A Secretaria de Administração (SEA), sob a responsabilidade do Secretário de Administração, compete, basicamente, em relação ao conjunto administrativo do Distrito Federal:

- orientar e controlar, mediante expedição de normas e fiscalização específica, as atividades da administração de pessoal e supervisionar as tarefas executadas diretamente pelo respectivo órgão central;
- orientar e controlar, mediante expedição de normas e fiscalização específica, a compra de material de consumo permanente e supervisionar as tarefas executadas diretamente pelo respectivo órgão central;
- proceder a racionalização permanente dos serviços públicos do Distrito Federal, analisando os procedimentos administrativos da Prefeitura e expedindo normas que visem a melhor produtividade de pessoal, materiais, instalações, equipamentos e meios de comunicações;
- promover e realizar cursos de aperfeiçoamento e concursos públicos de seleção de pessoal;
- orientar e controlar, mediante expedição de normas e fiscalização específica, a manutenção e guarda dos imóveis da Prefeitura, ou sob sua responsabilidade;
- promover a publicação de atos oficiais e manter as atividades de documentação e da Biblioteca Administrativa Geral;
- executar as atividades de comunicação e arquivo.

ESTRUTURA - (Art. 2º, Decreto "N" nº 412, de 31 de maio de 1 965).

Órgãos centrais:

- Gabinete do Secretário
- Coordenação do Sistema Pessoal
- Coordenação do Sistema de Material
- Coordenação do Sistema de Racionalização e Produtividade
- Coordenação do Sistema de Transporte
- Divisão de Serviços Gerais

Órgãos descentralizados sem personalidade jurídica:

- Centro de Seleção e Treinamento
- Centro de Processamento de Dados

Órgão de deliberação coletiva:

- Conselho de Recursos Administrativos

PROGRAMAS, SUBPROGRAMAS E METAS DA COMPETÊNCIA DA
SECRETARIA DE ADMINISTRAÇÃO

<u>Programa</u>	<u>Valor das Metas</u> <u>NCR\$ 1,00</u>	<u>Valor dos Subprogramas</u> <u>NCR\$ 1,00</u>	<u>Total dos Programas</u> <u>NCR\$ 1,00</u>
<u>Programa 02 - Administração Geral</u>			
<u>Subprograma 05 - Administração</u>			
Metas:			
SEA/029- Funcionamento e reequipamento da Secretaria de Administração.....	6.349.979		
SEA/030- Custeio de atividades gerais.....	2.282.549		
SEA/031- Prosseguimento da Garagem Central da Prefeitura do Distrito Federal.....	400.000		
SEA/032- Construção de um galpão para depósito de material.....	<u>301.000</u>	9.333.528	
<u>Subprograma 13 - Treinamento e Aperfeiçoamento de Pessoal</u>			
Meta:			
SEA/033- Prosseguimento da Construção da Escola de Treinamento dos Servidores da Prefeitura do Distrito Federal.....	<u>400.000</u>	<u>400.000</u>	<u>9.733.528</u>
<u>Programa 13-Defesa e Segurança Nacional</u>			
<u>Subprograma 01 - Administração</u>			
Meta:			
SEA/034 -Manutenção e equipamento da Junta do Serviço Militar de Brasília.....	<u>12.170</u>	<u>12.170</u>	<u>12.170</u>

S E C R E T A R I A D E A D M I N I S T R A Ç Ã O

O R Ç A M E N T O S I N T É T I C O

Elenco dos quantitativos, por elemento, necessários à concretização das metas do Orçamento - Programa da Secretaria de Administração para 1 968

C Ó D I G O S		DESIGNAÇÃO DA DESPESA	VALOR	SOMA	TOTAL
LOCAL	GERAL		NCR\$	NCR\$	NCR\$
30.0.00	00.3.0.0.0	<u>DESPESAS CORRENTES</u>			
31.0.00	00.3.1.0.0	<u>DESPESAS DE CUSTEIO</u>			
31.1.00	00.3.1.1.1	Pessoal Civil	4.018.479,00		
31.3.00	00.3.1.2.0	Material de Consumo	859.720,00		
31.4.00	00.3.1.3.0	Serviços de Terceiros	865.820,00		
31.5.00	00.3.1.4.0	Encargos Diversos	139.680,00		
31.6.00	13.3.1.5.0	Despesas de Exercícios Anteriores	23.000,00	5.906.699,00	
32.0.00	89.3.2.0.0	<u>TRANSFERENCIAS CORRENTES</u>			
32.1.00	00.3.2.1.0	Subvenção Sociais			
32.1.05		Instituições Privadas			
		Instituto Brasileiro de Adminis - tração Municipal - IBAM	805,00		
32.3.00	82.3.2.3.0	Inativos	10.000,00		
32.4.00	82.3.2.4.0	Pensionistas	6.900,00		
32.5.00	83.3.2.5.0	Salário-Família	2.261.400,00		
32.6.00	83.3.2.6.0	Abono Familiar	690,00		
32.8.00	81.3.2.8.0	Contribuições de Previdência So - cial	1.500,00		
32.9.00	89.3.2.9.0	Diversas Transferencias Correntes	1.254,00	2.282.549,00	8.189.248,00
40.0.00	00.4.0.0.0	<u>DESPESAS DE CAPITAL</u>			
41.0.00	00.4.1.0.0	<u>I N V E S T I M E N T O S</u>			
41.1.00	00.4.1.1.0	Obras Públicas	1.111.000,00		
41.2.00	00.4.1.2.0	Equipamentos e Instalações	358.500,00		
41.3.00	00.4.1.3.0	Material Permanente	86.950,00	1.556.450,00	1.556.450,00
		TOTAL GERAL DA SECRETARIA DE ADMI- NISTRAÇÃO			<u>9.745.968,00</u>

S E C R E T A R I A D E F I N A N Ç A S

ORÇAMENTO PROGRAMA PARA 1968

COMPETÊNCIA (Art. 4º, item III, da Lei Federal nº 4.545, de 10 de dezembro de 1964, e Decreto "N" nº 411, de 31 de maio de 1965).

A Secretaria de Finanças (SEF), sob a responsabilidade do Secretário de Finanças, compete basicamente:

- executar e fiscalizar os atos relativos à administração fazendária, financeira e patrimonial;
- definir e executar a política fiscal do Distrito Federal;
- promover e superintender a execução do orçamento;
- colaborar com a Secretaria do Governo (SEG) na elaboração da proposta orçamentária;
- promover e executar a abertura de créditos adicionais, ouvida a Secretaria do Governo (SEG);
- orientar e coordenar o sistema de contabilidade;
- exercer as atividades de auditoria financeira em relação à administração direta e aos órgãos descentralizados do sistema administrativo do Distrito Federal;
- supervisionar e fiscalizar as atividades dos órgãos descentralizados, com personalidade jurídica, que integram a sua estrutura.

ESTRUTURA BÁSICA - (Art. 2º do Decreto "N" nº 411, de 31 de maio de 1965).

Órgãos centrais:

- Gabinete do Secretário
- Departamento da Receita
- Departamento da Despesa
- Coordenação do Sistema de Contabilidade
- Departamento do Patrimônio
- Auditoria

Órgão descentralizado sem personalidade jurídica:

- Loteria de Brasília (IOB)

Órgãos de natureza local:

- Coletorias

Órgãos descentralizados com personalidade jurídica:

- Banco Regional de Brasília (BRB)
- Companhia de Desenvolvimento do Planalto Central (CODEPLAN)

Órgão de deliberação coletiva:

- Junta de Recursos Fiscais do Distrito Federal (JRD-DF)

PROGRAMA, SUBPROGRAMAS E METAS DA COMPETÊNCIA DA

SECRETARIA DE FINANÇAS

<u>Programa 02 - Administração Geral</u>	<u>Valor das Metas</u>	<u>Valor dos Subprogramas</u>	<u>Total dos Programas</u>
<u>Subprograma 01 - Planejamento</u>	<u>NCR\$ 1,00</u>	<u>NCR\$ 1,000</u>	<u>NCR\$ 1,00</u>
<u>Meta:</u>			
SEF/035 - Fundo de Desenvolvimento do Distrito Federal - FUNDEF	20.000.000	20.000.000	
<u>Subprograma 02 - Administração Financeira</u>			
<u>Meta:</u>			
SEF/036 - Funcionamento e reequipamento da Secretaria de Finanças	3.543.811	3.543.811	23.543.811

SECRETARIA DE FINANÇAS

ORÇAMENTO SINTÉTICO

Elenco dos quantitativos, por elemento, necessários à concretização das metas do Orçamento - Programa da Secretaria de Finanças para 1968

CÓDIGOS			VALOR	SOMA	TOTAL
LOCAL	GERAL		NCR\$	NCR\$	NCR\$
30.0.00	09.3.0.0.0	<u>DESPESAS CORRENTES</u>			
31.0.00	09.3.1.0.0	<u>DESPESAS DE CUSTEIO</u>			
31.1.00	09.3.1.1.1	Pessoal Civil	2.314.761,00		
31.3.00	09.3.1.2.0	Material de Consumo	209.500,00		
31.4.00	09.3.1.3.0	Serviços de Terceiros	176.300,00		
31.5.00	09.3.1.4.0	Encargos Diversos	180.300,00		
31.6.00	13.3.1.5.0	Despesas de Exercícios Anteriores	60.000,00	2.940.861,00	2.940.861,00
40.0.00	09.4.0.0.0	<u>DESPESAS DE CAPITAL</u>			
41.0.00	09.4.1.0.0	<u>INVESTIMENTOS</u>			
41.2.00	09.4.1.2.0	Equipamentos e Instalações	466.300,00		
41.3.00	09.4.1.3.0	Material Permanente	136.650,00	602.950,00	
42.0.00	09.4.2.0.0	<u>INVERSÕES FINANCEIRAS</u>			
42.6.00	09.4.2.6.0	Diversas Inversões Financeiras			
		Fundo de Desenvolvimento Econômico e Social do Distrito Federal (FUNDEF)		20.000.000,00	20.602.950,00
		TOTAL GERAL DA SECRETARIA DE FINANÇAS			23.543.811,00

SECRETARIA DE AGRICULTURA E PRODUÇÃO

ORÇAMENTO PROGRAMA PARA 1968

COMPETÊNCIA (Art. 4º, item IX, Lei nº 4.545, de 10 de dezembro de 1954, Art. 1º, Decreto nº 423, de 16 de junho de 1965).

"N"

A Secretaria de Agricultura e Produção (SAP), sob a responsabilidade do Secretário de Agricultura e Produção, compete basicamente:

- coordenar e orientar o desenvolvimento do programa de expansão agropecuária;
- coordenar e orientar o aproveitamento da área rural;
- estimular as atividades comerciais e industriais na área do Distrito Federal;
- coordenar o abastecimento do Distrito Federal;
- defender as riquezas naturais do Distrito Federal;
- baixar normas sobre métodos de auxílio ao produtor e de defesa do consumidor;
- promover a elaboração de acordos ou convênios entre o Distrito Federal e outros órgãos públicos ou privados, visando o fortalecimento da economia da região.

ESTRUTURA - (Art. 2º, Decreto "N" nº 423, de 16 de junho de 1965).

Órgãos centrais:

- Gabinete do Secretário
- Coordenação de Agricultura e Pecuária
- Departamento de Extensão Rural
- Departamento de Engenharia Rural
- Coordenação de Recursos Naturais
- Coordenação de Indústria e Comércio

Órgãos descentralizados sem personalidade jurídica:

Órgãos de natureza local:

- As Divisões de Agricultura e Produção das Administrações Regionais, integradas pelos Postos de Revenda
- Os Distritos de Extensão Rural

Órgãos descentralizados com personalidade jurídica:

- Sociedade de Abastecimento de Brasília S.A. (SAB)
- Fundação Zoobotânica do Distrito Federal (FZDF)

PROGRAMAS, SUBPROGRAMAS E METAS DA COMPETÊNCIA DA

SECRETARIA DE AGRICULTURA E PRODUÇÃO

	<u>Valor das</u> <u>Metas</u> NCR\$1,00	<u>Valor dos</u> <u>Subprogramas</u> NCR\$1,00	<u>Total dos</u> <u>Programas</u> NCR\$1,00
<u>Programa 02 - Administração Geral</u>			
<u>Subprograma 05 - Administração</u>			
Meta:			
SAP/037 - Realização do Cadastro Comercial	30.000	30.000	30.000
<u>Programa 03 - Agropecuária</u>			
<u>Subprograma 01 - Administração</u>			
Metas:			
SAP/038 - Funcionamento da Secretaria de Agricultura e Produ-	8.728.850		
ção	1.367.000		
SAP/039 - Custeio da Fundação Zoobotânica do Distrito Federal			
SAP/040 - Auxílio às obras programadas pela Fundação Zoobotâ-	1.393.000		
nica do Distrito Federal			
SAP/041 - Auxílio às despesas com equipamentos e instalações	245.000		
da Fundação Zoobotânica do Distrito Federal	336.600		
SAP/042 - Prosseguimento e conclusão das obras objeto do Edi-	100.900		
tal nº 07/67, da NOVACAP	52.500		
SAP/043 - Obras civis da Coordenação de Recursos Naturais...	30.000	12.253.850	
SAP/044 - Prosseguimento e conclusão de obras programadas			
pela Coordenação de Agricultura e Pecuária			
SAP/045 - Conservação de imóveis da Secretaria de Agricultura			
e Produção			
<u>Subprograma 02 - Pesquisas, Experimentação e Tecnologia</u>			
Metas:			
SAP/046 - Pesquisas de recursos hidrogeológicos	250.000		
SAP/047 - Produção de corretivos de solos	300.000	550.000	
<u>Subprograma 03 - Promoção e Extensão Agropecuária</u>			
Meta:			
SAP/048 - Convênio com a ACAR/DF	240.000	240.000	
<u>Subprograma 04 - Engenharia Rural</u>			
Metas:			
SAP/049 - Obras complementares ao Plano de Colonização do	850.000		
Distrito Federal	1.200.000	2.050.000	
SAP/050 - Prosseguimento da construção das estradas de acesso			
às granjas			

SECRETARIA DE AGRICULTURA E PRODUÇÃO

	<u>Valor das</u> <u>Metas</u> NCR\$1,00	<u>Valor dos</u> <u>Subprogramas</u> NCR\$1,00	<u>Total dos</u> <u>Programas</u> NCR\$1,00
<u>Subprograma 06 - Defesa Sanitária</u>			
Meta:			
SAP/051 - Construção do Centro de Inspeção de Produtos de Origem	63.000	63.000	15.156.850
Animal			
<u>Programa 16 - Colonização e Povoamento</u>			
<u>Subprograma 02 - Planos Especiais de Colonização e Povoamento</u>			
Meta:			
SAP/052 - Prosseguimento do Plano de Colonização do Distrito Fe-	230.000	230.000	230.000
deral			
<u>Programa 20 - Comércio</u>			
<u>Subprograma 05 - Abastecimento</u>			
Meta:			
SAP/053 - Subvenção a Sociedade de Abastecimento de Brasília	1.500.000	1.500.000	1.500.000
Ltda. - SAB -			

SECRETARIA DE AGRICULTURA E PRODUÇÃO

ORÇAMENTO SINTÉTICO

o Anexo dos quantitativos, por elemento, necessários à concretização das metas do Orçamento - Programa de Agricultura e Produção para 1968

C Ó D I G O S		DESIGNAÇÃO DA DESPESA	VALOR	SOMA	TOTAL
LOCAL	GERAL		N CR\$	NCR\$	N CR\$
30.0.00	29.3.0.0.0	<u>DESPESAS CORRENTES</u>			
31.0.00	29.3.1.0.0	<u>DESPESAS DE CUSTEIO</u>			
31.1.00	29.3.1.1.1	Pessoal Civil	2.812.418,00		
31.3.00	29.3.1.2.0	Material de Consumo	1.388.596,00		
31.4.00	29.3.1.3.0	Serviços de Terceiros	565.225,00		
31.5.00	29.3.1.4.0	Encargos Diversos	876.980,00		
31.6.00	13.3.1.5.0	Despesas de Exercícios Anteriores	3.000,00	5.646.219,00	
32.0.00	29.3.2.0.0	<u>TRANSFERÊNCIAS CORRENTES</u>			
32.1.00	29.3.2.1.0	Subvenções Sociais			
32.1.04		Instituições do Distrito Federal			
		Fundação Zoobotânica do Distrito Federal	1.367.000,00		
32.2.00	29.3.2.2.0	Subvenções Econômicas			
32.2.03		Empresas do Distrito Federal			
		Sociedade de Abastecimento de Brasília Ltda. - SAB -	1.500.000,00		
32.8.00	81.3.2.8.0	Contribuições de Previdência Social	128.592,00		
32.9.00	29.3.2.9.0	Diversas Transferências Correntes			
32.9.04		Entidades do Distrito Federal			
		I - Associação de Crédito e Assistência Rural do Distrito Federal (ACAR-DF)	240.000,00		
		II - Acordos e Convênios	30.000,00	3.265.592,00	8.911.811,00
40.0.00	29.4.0.0.0	<u>DESPESAS DE CAPITAL</u>			
41.0.00	29.4.1.0.0	<u>INVESTIMENTOS</u>			
41.1.00	29.4.1.1.0	Obras Públicas	3.103.000,00		
41.2.00	29.4.1.2.0	Equipamentos e Instalações	2.790.675,00		
41.3.00	29.4.1.3.0	Material Permanente	473.364,00	6.367.039,00	
43.0.00	29.4.3.0.0	<u>TRANSFERÊNCIAS DE CAPITAL</u>			
43.2.00	29.4.3.2.0	Auxílios para Obras Públicas			
43.2.03		Entidades do Distrito Federal			
		Fundação Zoobotânica do Distrito Federal	1.393.000,00		
43.3.00	29.4.3.3.0	Auxílios para Equipamentos e Instalações			
43.3.03		Entidades do Distrito Federal			
		Fundação Zoobotânica do Distrito Federal	245.000,00	1.638.000,00	8.005.039,00
		TOTAL GERAL DA SECRETARIA DE AGRICULTURA E PRODUÇÃO			<u>16.916.850,00</u>

SECRETARIA DE EDUCAÇÃO E CULTURA

ORÇAMENTO PROGRAMA PARA 1968

COMPETÊNCIA (Art. 4º, item IV, da Lei Federal nº 4.545, de 10 de dezembro de 1964, Art. 1º Decreto "N" nº 422, de 16 de junho de 1965).

A Secretaria de Educação e Cultura (SEC), sob a responsabilidade do Secretário de Educação e Cultura, compete basicamente:

- organizar o sistema de ensino do Distrito Federal;
- assegurar educação primária gratuita a todos;
- assegurar oportunidades de acesso ao ensino médio aos que concluem o ensino primário e gratuidade aos que demonstrem capacidade e insuficiência de recursos;
- assegurar educação adequada ao excepcional;
- reconhecer e fiscalizar os estabelecimentos particulares de ensino;
- promover atividades culturais e de intercâmbio;
- exercer as demais funções que lhe são atribuídas pela Lei de Diretrizes e Bases da Educação Nacional.

ESTRUTURA - (Art. 2º, Decreto "N" nº 422, de 16 de junho de 1965).

Órgãos centrais:

- Gabinete do Secretário
- Coordenação de Educação Primária
- Coordenação de Educação Média

Órgão de deliberação coletiva:

- Conselho de Educação do Distrito Federal (Art. 8º da Lei nº 4.545, de 10 de dezembro de 1964)

Órgãos descentralizados com personalidade jurídica: Órgão de natureza local:

- Fundação Educacional do Distrito Federal (FEDF)
- Fundação Cultural do Distrito Federal (FCDF)
- Divisão de Educação (nas Regiões Administrativas)

PROGRAMA, SUBPROGRAMAS E METAS DA COMPETÊNCIA DA

SECRETARIA DE EDUCAÇÃO E CULTURA

	<u>Valor das Metas</u> NCR\$ 1,00	<u>Valor dos Subprogramas</u> NCR\$ 1,00	<u>Total dos Programas</u> NCR\$ 1,00
<u>Programa 04 - Educação</u>			
<u>Subprograma 01 - Administração</u>			
<u>Metas:</u>			
SEC/054 - Funcionamento e reequipamento dos órgãos da Secretaria de Educação e Cultura	17.253.865		
SEC/055 - Subvenção à Fundação Educacional do Distrito Federal para custeio de suas atividades	10.466.000		
SEC/056 - Subvenção às Instituições Privadas do Distrito Federal	280.000	27.999.865	
<u>Subprograma 02 - Ensino Primário</u>			
<u>Metas:</u>			
SEC/057 - Construção de cinco Escolas Classe na Cidade Satélite de Taguatinga	600.000		
SEC/058 - Construção da Escola Parque 305/6-Sul	500.000		
SEC/059 - Construção de três Escolas Classes na Cidade Satélite do Gama	360.000		
SEC/060 - Construção de três Escolas Classes na Cidade Satélite de Sobradinho	360.000		
SEC/061 - Construção de um Pavilhão de Artes em Geral no Núcleo Bandeirante	240.000		
SEC/062 - Construção da Escola Classe 113 - Sul	200.000		
SEC/063 - Construção da Escola Classe 407/8 - Norte	200.000		
SEC/064 - Construção da Escola Classe 107/8 - Norte	200.000		
SEC/065 - Construção de uma Escola Classe em Planaltina	120.000		
SEC/066 - Construção de uma Escola Classe no Núcleo Bandeirante	120.000	2.900.000	
<u>Subprograma 03 - Ensino Médio</u>			
<u>Metas:</u>			
SEC/067 - Construção do Centro de Ensino Médio da Asa Norte	500.000		
SEC/068 - Construção de um Ginásio Orientado para o Trabalho em Taguatinga	500.000		
SEC/069 - Construção de um Ginásio Orientado para o Trabalho em Planaltina	400.000		
SEC/070 - Construção do Ginásio Industrial do Gama	400.000		
SEC/071 - Ampliação do Ginásio de Sobradinho	400.000		
SEC/072 - Ampliação do Colégio do Núcleo Bandeirante	240.000		
SEC/073 - Construção da Escola de Aplicação da Escola Normal do Plano Piloto	138.000		
SEC/074 - Instalação de Escritório Modelo de Ensino Técnico Comercial no Colégio do Núcleo Bandeirante	27.868	2.605.868	

SECRETARIA DE EDUCAÇÃO E CULTURA

	<u>Valor das Metas</u> NCR\$ 1,00	<u>Valor dos Subprogramas</u> NCR\$ 1,00	<u>Total dos Programas</u> NCR\$ 1,00
<u>Subprograma 07 - Difusão Cultural</u>			
<u>Metas:</u>			
SEC/075 - Manutenção e funcionamento da Fundação Cultural do Distrito Federal	882.926		
SEC/076 - Contribuição da PDF para formação e funcionamento do Instituto Histórico e Geográfico do Distrito Federal ..	<u>650.000</u>	<u>1.532.926</u>	<u>35.038.659</u>

SECRETARIA DE EDUCAÇÃO E CULTURA

ORÇAMENTO SINTÉTICO

Elenco dos quantitativos, por elemento, necessários à concretização das metas do Orçamento - Programa da Secretaria de Educação e Cultura para 1968

<u>CÓDIGOS</u>		<u>DESIGNAÇÃO DA DESPESA</u>	<u>VALOR</u>	<u>S O M A</u>	<u>TOTAL</u>
<u>LOCAL</u>	<u>GERAL</u>		<u>N CR\$</u>	<u>N CR\$</u>	<u>N CR\$</u>
30.0.00	69.3.0.0.0	<u>DESPESAS CORRENTES</u>			
31.0.00	69.3.1.0.0	<u>DESPESAS DE CUSTEIO</u>			
31.1.00	69.3.1.1.1	Pessoal Civil	15.817.395,00		
31.3.00	69.3.1.2.0	Material de Consumo	580.800,00		
31.4.00	69.3.1.3.0	Serviços de Terceiros	172.380,00		
31.5.00	69.3.1.4.0	Encargos Diversos	<u>114.140,00</u>	16.684.715,00	
32.0.00	69.3.2.0.0	<u>TRANSFERÊNCIAS CORRENTES</u>			
32.1.00	69.3.2.1.0	Subvenções Sociais			
32.1.04		Instituições do Distrito Federal			
		I - Fundação Educacional do Distrito Federal	10.466.000,00		
		II- Fundação Cultural do Distrito Federal	882.926,00		
32.1.05		Instituições Privadas			
		I - Instituto Histórico e Geográfico do Distrito Federal	100.000,00		
		II- Diversas	<u>280.000,00</u>	<u>11.728.926,00</u>	28.413.641,00
40.0.00	69.4.0.0.0	<u>DESPESAS DE CAPITAL</u>			
41.0.00	69.4.1.0.0	<u>INVESTIMENTOS</u>			
41.1.00	69.4.1.1.0	Obras Públicas	5.478.000,00		
41.2.00	69.4.1.2.0	Equipamentos e Instalações	199.318,00		
41.3.00	69.4.1.3.0	Material Permanente	<u>397.700,00</u>	6.075.018,00	
43.0.00	69.4.3.0.0	<u>TRANSFERÊNCIAS DE CAPITAL</u>			
43.2.00	69.4.3.2.0	Auxílios para Obras Públicas			
43.2.04		Entidades Privadas			
		I - Instituto Histórico e Geográfico do Distrito Federal		550.000,00	6.625.018,00
		TOTAL GERAL DA SECRETARIA DE EDUCAÇÃO E CULTURA			<u>35.038.659,00</u>

SECRETARIA DE SAÚDE

ORÇAMENTO PROGRAMA PARA 1 968

COMPETÊNCIA (Art. 4º, item V, da Lei Federal nº 4.545, de 10 de dezembro de 1 964, Decreto "N" nº 419, de 3 de junho de 1 955).

A Secretaria de Saúde (SES), sob a responsabilidade do Secretário de Saúde, compete basicamente:

- desenvolver as atividades médicas, sanitárias e hospitalares para controle e solução dos problemas de saúde na área sob sua jurisdição;
- prestar assistência sanitária gratuita;
- prestar assistência médico-hospitalar, farmacêutica e odontológica, que será gratuita para quantos demonstrarem insuficiência de recursos;
- orientar, coordenar e controlar as atividades médicas, sanitárias e hospitalares, quando exercidas por outro órgão ou entidades vinculadas ao conjunto administrativo do Distrito Federal;
- orientar e fiscalizar as atividades médicas, sanitárias e hospitalares, quando exercidas por outro órgão ou entidades não vinculadas ao conjunto administrativo do Distrito Federal;
- fixar normas, dar orientação e exercer o controle técnico sobre os órgãos executivos de natureza local;
- promover acordos e convênios, no campo de suas atividades, com entidades públicas ou privadas.

ESTRUTURA - (Art. 2º do Decreto "N" nº 419, de 3 de junho de 1 955).

Órgãos centrais:

- Gabinete do Secretário
- Coordenação de Saúde Pública
- Coordenação de Assistência Médico-Hospitalar

Órgão descentralizado sem personalidade jurídica:

- Laboratório Central

Órgãos executivos de natureza local:

- Divisão de Saúde (nas Regiões Administrativas)

Órgão descentralizado com personalidade jurídica:

- Fundação Hospitalar do Distrito Federal (FHDF)

PROGRAMA, SUBPROGRAMAS E METAS DA COMPETÊNCIA DA

SECRETARIA DE SAÚDE

	<u>Valor das Metas</u> NCR\$ 1,00	<u>Valor dos Subprogramas</u> NCR\$ 1,00	<u>Total dos Programas</u> NCR\$ 1,00
<u>Programa 05 - Saúde</u>			
<u>Subprograma 01 - Administração</u>			
<u>Metas:</u>			
SES/077 - Manutenção e reequipamento dos órgãos da Secretaria de Saúde	7.222.239		
SES/078 - Amortização do empréstimo concedido pelo Governo da Alemanha Ocidental em equipamentos hospitalares	<u>250.000</u>	7.472.239	
<u>Subprograma 02 - Atividades Médico-Sanitárias (Saúde Pública)</u>			
<u>Metas:</u>			
SES/079 - Construção e instalação de um Posto de Saúde no Cruzeiro	616.020		
SES/080 - Construção e instalação de um Posto de Saúde em Brasília	<u>616.020</u>	1.232.040	
<u>Subprograma 03 - Atividades de Assistência Hospitalar</u>			
<u>Metas:</u>			
SES/081 - Custeio do pessoal da Fundação Hospitalar do Distrito Federal	16.600.000		
SES/082 - Auxílio à Fundação Hospitalar do Distrito Federal para construção e instalação de novas unidades hospitalares	<u>15.400.000</u>	32.000.000	
<u>Subprograma 13 - Estudos e Pesquisas</u>			
<u>Meta:</u>			
SES/083 - Construção e instalação do Laboratório Central	<u>3.774.168</u>	<u>3.774.168</u>	<u>44.478.447</u>

SECRETARIA DE SAÚDE

ORÇAMENTO SINTÉTICO

Elenco dos quantitativos, por elemento, necessários à concretização das metas do Orçamento - Programa da Secretaria de Saúde para 1 968

CÓDIGOS		DESIGNAÇÃO DA DESPESA	VALOR	SOMA	TOTAL
LOCAL	GERAL		NCR\$	NCR\$	NCR\$
30.0.00	79.3.0.0.0	<u>DESPESAS CORRENTES</u>			
31.0.00	79.3.1.0.0	<u>DESPESAS DE CUSTEIO</u>			
31.1.00	79.3.1.1.1	Pessoal Civil	5.588.632,00		
31.3.00	79.3.1.2.0	Material de Consumo	715.141,00		
31.4.00	79.3.1.3.0	Serviços de Terceiros	321.752,00		
31.5.00	79.3.1.4.0	Encargos Diversos	58.174,00	6.683.699,00	
32.0.00	79.3.2.0.0	<u>TRANSFERÊNCIAS CORRENTES</u>			
32.1.00	79.3.2.1.0	Subvenções Sociais			
32.1.04		Instituições do Distrito Federal			
		Fundação Hospitalar do Distrito Federal		16.600.000,00	23.283.699,00
40.0.00	79.4.0.0.0	<u>DESPESAS DE CAPITAL</u>			
41.0.00	79.4.1.0.0	<u>INVESTIMENTOS</u>			
41.1.00	79.4.1.1.0	Obras Públicas	3.544.750,00		
41.2.00	79.4.1.2.0	Equipamentos e Instalações	1.500.000,00		
41.3.00	79.4.1.3.0	Material Permanente	499.998,00	5.544.748,00	
43.0.00	79.4.3.0.0	<u>TRANSFERÊNCIAS DE CAPITAL</u>			
43.1.00	79.4.3.1.0	Amortização da Dívida Pública	250.000,00		
43.2.00	79.4.3.2.0	Auxílios para Obras Públicas			
43.2.03		Entidades do Distrito Federal			
		Fundação Hospitalar do Distrito Federal	10.400.000,00		
43.3.00	79.4.3.3.0	Auxílios para Equipamentos e Instalações			
43.3.03		Entidades do Distrito Federal			
		Fundação Hospitalar do Distrito Federal	3.500.000,00		
43.4.00	79.4.3.4.0	Auxílios para Material Permanente			
43.4.03		Entidades do Distrito Federal			
		Fundação Hospitalar do Distrito Federal	1.500.000,00	15.650.000,00	21.194.748,00
		TOTAL GERAL DA SECRETARIA DE SAÚDE			44.478.447,00

SECRETARIA DE SERVIÇOS SOCIAIS

ORÇAMENTO PROGRAMA PARA 1 968

COMPETÊNCIA (Art. 4º, item VI, Lei Federal nº 4.545, de 10 de dezembro de 1 964, e Decreto "N" nº 414, de 31 de maio de 1 965).

A Secretaria de Serviços Sociais (SSS), sob a responsabilidade do Secretário de Serviços Sociais, compete basicamente:

- promover estudos e pesquisas visando fixar a política de serviços sociais no Distrito Federal;
- coordenar a aplicação dos recursos públicos e privados, visando o desenvolvimento das atividades de serviços sociais no Distrito Federal;
- planejar, coordenar e controlar a prestação de serviços sociais;
- promover o registro e a fiscalização de obras sociais;
- efetuar a distribuição de auxílios e subvenções a obras sociais, localizadas no Distrito Federal, segundo os programas aprovados;
- promover por todos os meios ao seu alcance, as obras sociais existentes ou que requeiram instalar-se no Distrito Federal, mediante assistência técnica e financeira fixada em acordos ou convênios;
- promover a celebração de acordos e convênios com entidades públicas ou privadas, visando o desenvolvimento dos serviços sociais na área do Distrito Federal;
- estabelecer diretrizes a serem seguidas na solução do problema de habitação popular, orientando, coordenando e controlando a sua execução;
- prestar, diretamente, quando for indispensável, assistência à população do Distrito Federal.

ESTRUTURA - (Art. 2º do Decreto "N" nº 414, de 31 de maio de 1 965)

Órgãos centrais:

- Gabinete do Secretário
- Coordenação de Serviços Sociais

Órgãos descentralizados sem personalidade jurídica:

Órgãos executivos de natureza local:

- Unidades executivas integrantes das Administrações Regionais.

Órgãos descentralizados com personalidade jurídica:

- Fundação do Serviço Social do Distrito Federal (FSSDF)
- Sociedade de Habitação de Interesse Social (SHIS)

PROGRAMAS, SUBPROGRAMAS E METAS DA COMPETÊNCIA DA
SECRETARIA DE SERVIÇOS SOCIAIS

	<u>Valor das</u> <u>Metas</u> NCR\$ 1,00	<u>Valor dos</u> <u>Subprogramas</u> NCR\$ 1,00	<u>Total dos</u> <u>Programas</u> NCR\$ 1,00
<u>Programa 11 - Habitação</u>			
<u>Subprograma 01 - Administração</u>			
<u>Metas:</u>			
SSS/084 - Custeio da Sociedade de Habitações de Interêsse Social Ltda. - SHIS -	1.000.000		
SSS/085 - Integralização das Cotas de Capital da Prefeitura do Distrito Federal na Sociedade de Habitações de Interês se Social Ltda. -SHIS-	<u>15.000</u>	1.015.000	
<u>Subprograma 03 - Planos Habitacionais Específicos</u>			
<u>Metas:</u>			
SSS/086 - Auxílio à SHIS para construção de 500 casas populares destinadas aos servidores do conjunto administrativo do Distrito Federal	5.000.000		
SSS/087 - Transferência de Capital à SHIS para as despesas com serviços de infra-estrutura dos núcleos habitacionais.	<u>4.000.000</u>	<u>9.000.000</u>	<u>10.015.000</u>
<u>Programa 14 - Assistência Social e Previdência</u>			
<u>Subprograma 01 - Administração</u>			
<u>Meta:</u>			
SSS/088 - Funcionamento e reequipamento da Secretaria de Servi ços Sociais	<u>1.066.685</u>	1.066.685	
<u>Subprograma 04 - Assistência Social</u>			
<u>Meta:</u>			
SSS/089 - Subvenção às Entidades Privadas do Distrito Federal ..	<u>300.000</u>	300.000	
<u>Subprograma 06 - Serviço Social</u>			
<u>Metas:</u>			
SSS/090 - Funcionamento da Fundação do Serviço Social	6.271.648		
SSS/091 - Obras civis da Fundação do Serviço Social	1.965.000		
SSS/092 - Reequipamento da Fundação do Serviço Social	<u>920.600</u>	<u>9.157.248</u>	<u>10.523.933</u>

SECRETARIA DE SERVIÇOS SOCIAIS

ORÇAMENTO SINTÉTICO

Elenco dos quantitativos, por elemento, necessários à concretização das metas do Orçamento - Programa da Secretaria de Serviços Sociais para 1 968

CÓDIGOS		DESIGNAÇÃO DA DESPESA	VALOR	SOMA	TOTAL
LOCAL	GERAL		N CR\$	N CR\$	N CR\$
30.0.00	89.3.0.0.0	<u>DESPESAS CORRENTES</u>			
31.0.00	89.3.1.0.0	<u>DESPESAS DE CUSTEIO</u>			
31.1.00	89.3.1.1.1	Pessoal Civil	968.255,00		
31.3.00	89.3.1.2.0	Material de Consumo	21.000,00		
31.4.00	89.3.1.3.0	Serviços de Terceiros	27.100,00		
31.5.00	89.3.1.4.0	Encargos Diversos	8.000,00	1.024.355,00	
32.0.00	89.3.2.0.0	<u>TRANSFERÊNCIAS CORRENTES</u>			
32.1.00	89.3.2.1.0	Subvenções Sociais			
32.1.04		Instituições do Distrito Federal			
		I - Fundação do Serviço Social do Distrito Federal	6.271.648,00		
		II- Sociedade de Habitação de Interêsse Social Ltda-SHIS	1.000.000,00		
32.1.05		Instituições Privadas			
		Diversas	300.000,00	7.571.648,00	8.596.003,00
40.0.00	89.4.0.0.0	<u>DESPESAS DE CAPITAL</u>			
41.0.00	89.4.1.0.0	<u>INVESTIMENTOS</u>			
41.2.00	89.4.1.2.0	Equipamentos e Instalações	38.930,00		
41.3.00	89.4.1.3.0	Material Permanente	3.400,00		
41.4.00	89.4.1.4.0	Participação em Constituição e Aumento de Capital em Empresas ou Entidades Industriais ou Agrícolas	15.000,00	57.330,00	
43.0.00	89.4.3.0.0	<u>TRANSFERÊNCIAS DE CAPITAL</u>			
43.2.00	89.4.3.2.0	Auxílios para Obras Públicas			
43.2.03		Entidades do Distrito Federal			
		I - Fundação do Serviço Social do Distrito Federal	2.508.400,00		
		II- Sociedade de Habitação de Interêsse Social Ltda-SHIS	5.000.000,00		
43.3.00	89.4.3.3.0	Auxílios para Equipamentos e Instalações			
43.3.03		Entidades do Distrito Federal			
		I - Fundação do Serviço Social do Distrito Federal	377.200,00		
43.5.00	89.4.3.5.0	Contribuições Diversas			
43.5.03		Entidades do Distrito Federal			
		Sociedade de Habitação de Interêsse Social Ltda-SHIS	4.000.000,00	11.885.600,00	11.942.930,00
		TOTAL GERAL DA SECRETARIA DE SERVIÇOS SOCIAIS			20.538.933,00

SECRETARIA DE VIAÇÃO E OBRAS

ORÇAMENTO PROGRAMA PARA 1 968

COMPETÊNCIA (Art. 4º, item VII, da Lei Federal nº 4.545, de 10 de dezembro de 1 964, Decreto "N" nº 413, de 31 de maio de 1965).

A Secretaria de Viação e Obras (SVO), sob a responsabilidade do Secretário de Viação e Obras, compete basicamente:

- projetar e construir obras viárias de urbanização;
- fazer observar as normas de urbanização e arquitetura fixadas pelo Conselho de Arquitetura e Urbanismo do Distrito Federal, quando conceder licença para construções particulares ou fiscalizar a sua execução;
- fornecer os meios e manutenção de logradouros públicos;
- supervisionar as atividades de administração do patrimônio imobiliário da Prefeitura;
- projetar e executar edifício público para o uso de outros órgãos do conjunto administrativo do Distrito Federal;
- manter as atividades do arquivo de originais da planta cadastral;
- promover, dentro de suas atribuições a realização de acordos e convênios com os órgãos públicos e particulares.

ESTRUTURA - (Art. 2º do Decreto "N" nº 413, de 31 de maio de 1 965).

Órgãos centrais:

- Gabinete do Secretário
- Coordenação de Arquitetura e Urbanismo
- Coordenação de Obras e Serviços

Órgãos de natureza local:

- Divisões de Viação e Obras Locais (nas Regiões Administrativas)

Órgãos descentralizados com personalidade jurídica:

- Departamento de Estradas de Rodagem do Distrito Federal (DER-DF)
- Companhia Urbanizadora da Nova Capital do Brasil (NOVACAP)

SECRETARIA DE VIAÇÃO E OBRAS

SECRETARIA DE VIAÇÃO E OBRAS

	Valor das Metas Ncr\$1,00	Valor dos Subprogramas Ncr\$1,00	Total dos Programas Ncr\$1,00
<u>Subprograma 06 - Aéreo</u>			
Metas:			
NOV/116 - Prosseguimento das obras da Estação de Passageiros do Aeroporto de Brasília.....	1.000.000		
NOV/117 - Aquisição de um avião para a Novacap.....	150.000	1.150.000	11.661.000
<u>Programa 08 - Comunicações</u>			
<u>Subprograma 03 - Telecomunicações</u>			
Metas:			
NOV/118 - Estação Telefônica Centro.....	4.800.000		
NOV/119 - Estações Telefônicas das Cidades Satélites.....	700.000		
NOV/120 - Conjunto de prédios, galpões e oficinas para instalação dos serviços de manutenção e operação da rede telefônica do Distrito Federal.....	600.000	6.100.000	6.100.000
<u>Programa 10 - Saneamento</u>			
<u>Subprograma 01 - Administração</u>			
Metas:			
NOV/121 - Edifício-sede do órgão de água e esgotos.....	600.000		
NOV/122 - Obras civis do serviço de água e esgotos.....	450.000	1.050.000	
<u>Subprograma 02 - Saneamento Básico</u>			
Metas:			
NOV/123 - Obras de abastecimento de água no Plano Piloto....	3.650.000		
NOV/124 - Construção das Estações de Tratamento do Gama e Taguatinga e prosseguimento do sistema de esgotos das Cidades Satélites.....	2.810.000		
NOV/125 - Prosseguimento da Rede de Esgotos do Plano Piloto	2.400.000		
NOV/126 - Obras de abastecimento d'água das Cidades Satélites.....	2.150.000		
NOV/127 - Projetos e estudos hidrográficos de Brasília.....	800.000		
NOV/128 - Construção do Centro de Pesquisas Sanitárias.....	600.000		
NOV/129 - Equipamento e instalações para água e esgotos.....	260.000	12.670.000	13.720.000
<u>Programa 11 - Habitação</u>			
<u>Subprograma 03 - Planos Habitacionais Específicos</u>			
Meta:			
NOV/130 - Edificações de apartamentos para servidores civis e militares.....	10.000.000	10.000.000	10.000.000
<u>Programa 19 - Urbanismo</u>			
<u>Subprograma 01 - Administração</u>			
Metas:			
NOV/131 - Funcionamento e reequipamento da NOVACAP.....	42.778.720		
NOV/132 - Aquisição de máquinas, automóveis e outros equipamentos para os serviços administrativos e técnicos da NOVACAP.....	4.100.000		
SVO/133 - Funcionamento e reequipamento dos órgãos da Secretaria de Viação e Obras.....	3.096.674		
NOV/134 - Equipamentos e materiais permanentes para a NOVACAP	500.000	50.475.394	
<u>Subprograma 03 - Parques e Jardins</u>			
Meta:			
NOV/135 - Parque de Recreação e Turismo do Paranoá.....	1.400.000	1.400.000	
<u>Subprograma 04 - Obras de Arte</u>			
Meta:			
NOV/136 - Obras de Arte do Plano Piloto.....	4.800.000	4.800.000	
<u>Subprograma 05 - Obras Públicas</u>			
Metas:			
NOV/137 - Urbanização das Superquadras do Plano Piloto.....	9.650.000		
NOV/138 - Pavimentação asfáltica na área urbana.....	6.800.000		
NOV/139 - Obras de urbanização do Plano Piloto.....	6.000.000	22.450.000	79.125.394

SECRETARIA DE VIAÇÃO E OBRAS
ORÇAMENTO SINTÉTICO

Elenco dos quantitativos, por elemento, necessários à concretização das metas do Orçamento-Programa da Secretaria de Viação e Obras para 1968.

CÓDIGOS		DESIGNAÇÃO DA DESPESA	VALOR	SOMA	TOTAL
LOCAL	GERAL		N CR\$	N CR\$	N CR\$
30.0.00	09.3.0.0.0	<u>DESPESAS CORRENTES</u>			
31.0.00	09.3.1.0.0	<u>DESPESAS DE CUSTEIO</u>			
31.1.00	09.3.1.1.1	Pessoal Civil	2.461.026.00		
31.3.00	09.3.1.2.0	Material de Consumo	77.093.00		
31.4.00	09.3.1.3.0	Serviços de Terceiros	212.071.00		
31.5.00	09.3.1.4.0	Encargos Diversos	9.085.00	2.759.275,00	
32.0.00	09.3.2.0.0	<u>TRANSFERÊNCIAS CORRENTES</u>			
32.2.00		Subvenções Econômicas			
32.2.06		Sociedade de Economia Pública			
		- Companhia Urbanizadora da Nova Capital do Brasil - NOVACAP	42.778.720.00		
32.9.00	42.3.2.9.0	Diversas Transferências Correntes			
32.9.04	42.3.2.0.0	Entidades do Distrito Federal			
		Departamento de Estradas de Rodagem do Distrito Federal	5.120.000.00	47.898.720.00	50.657.995,00
40.0.00	09.4.0.0.0	<u>DESPESAS DE CAPITAL</u>			
41.0.00	09.4.1.0.0	<u>INVESTIMENTOS</u>			
41.1.00	09.4.1.1.0	Obras Públicas	100.000.00		
41.2.00	09.4.1.2.0	Equipamentos e Instalações	195.119.00		
41.3.00	09.4.1.3.0	Material Permanente	42.280.00	337.399,00	
43.0.00	09.4.3.0.0	<u>TRANSFERÊNCIAS DE CAPITAL</u>			
43.2.00	09.4.3.2.0	Auxílios para Obras Públicas			
43.2.03	09.4.3.2.0	Entidades do Distrito Federal			
		Companhia Urbanizadora da Nova Capital do Brasil - NOVACAP	86.790.000.00		
	42.4.3.2.0	Departamento de Estradas de Rodagem do Distrito Federal	4.391.000.00		
43.3.00	09.4.3.3.0	Auxílios para Equipamentos e Instalações			
41.3.03	09.4.3.3.0	Entidades do Distrito Federal			
		Companhia Urbanizadora da Nova Capital do Brasil - NOVACAP	4.250.000.00		
	42.4.3.3.0	Departamento de Estradas de Rodagem do Distrito Federal	778.000.00		
43.4.09	09.4.3.4.0	Auxílios para Material Permanente			
43.4.03	09.4.3.4.0	Entidades do Distrito Federal			
		Companhia Urbanizadora da Nova Capital do Brasil - NOVACAP	500.000.00		
	42.4.3.4.0	Departamento de Estradas de Rodagem do Distrito Federal	102.000.00	96.811.000.00	97.148.399,00
					<u>147.806.394,00</u>

SECRETARIA DE SERVIÇOS PÚBLICOS

ORÇAMENTO PROGRAMA PARA 1968

COMPETÊNCIA (Art. 4º item VIII, da Lei Federal nº 4 545, de 10 de dezembro de 1 964 e Decreto "N" nº 415, de 31 de maio de 1 965).

A Secretaria de Serviços Públicos (SSP), sob a responsabilidade do Secretário de Serviços Públicos, compete basicamente:

- realizar os estudos e pesquisas necessárias à fixação da política dos serviços públicos, garantindo sua prestação efetiva e assegurando meios para sua manutenção e expansão;
- orientar e coordenar os órgãos descentralizados integrantes de sua estrutura, supervisionando o planejamento e a prestação de serviços de abastecimento d'água, esgotos, limpeza urbana, trânsito, telefone, eletricidade e transportes coletivos;
- conhecer, examinar e incentivar os estudos para o planejamento e o desenvolvimento dos serviços, em estreito entendimento com os órgãos sob sua orientação normativa e controle técnico;
- orientar e promover o esclarecimento e a educação do público em geral, em relação às atividades de sua competência;
- orientar e controlar a prestação de serviços públicos quando cedidos a particulares.

ESTRUTURA: - (Art. 2º, Decreto "N" nº 415, de 31 de maio de 1 965)

Órgãos Centrais:

- Gabinete do Secretário
- Coordenação de Serviços Públicos
- Departamento de Tráfego e Concessões

Órgãos Descentralizados sem personalidade jurídica:

- Serviço autônomo de água e esgotos (SAE)
- Serviço autônomo de Limpeza Pública (SLU)
- Administração da Estação Rodoviária de Brasília (AERB)

Órgãos descentralizados com personalidade jurídica:

- Companhia de Telefones de Brasília (COTELB)
- Companhia de Eletricidade de Brasília (CEB)
- Sociedade de Transportes Coletivos de Brasília Ltda. (TCB)

Órgãos de natureza local (nas Regiões Administrativas)

- Distritos de Água e Esgotos
- Distritos de Força e Luz
- Distritos de Telefones
- Distritos de Limpeza Pública

PROGRAMAS, SUBPROGRAMAS E METAS DA COMPETÊNCIA DA SECRETARIA DE SERVIÇOS PÚBLICOS

	Valor das Metas NCr\$1,00	Valor dos Subprogramas NCr\$1,00	Total dos Programas NCr\$1,00
Programa 02 - Administração			
Subprograma 05 - Administração			
Metas:			
SSP/140 - Funcionamento da Secretaria de Serviços Públicos	3.548.637		
SSP/141 - Obras e serviços nos Cemitérios do Distrito Federal.....	500.000		
SSP/142 - Levantamento cadastral dos serviços públicos....	200.000	4.248.637	4.248.637
Programa 07 - Transporte			
Subprograma 01 - Administração			
Metas:			
SSP/143 - Subvenção à Sociedade de Transportes Coletivos de Brasília. Ltda. - TCB.....	1.376.767		
SSP/144 - Auxílio à TCB para expansão da frota de transportes coletivos.....	517.500		
SSP/145 - Obras da Estação Rodoviária do Distrito Federal	250.000		
SSP/146 - Subvenção à Administração da Estação Rodoviária de Brasília.....	200.000		
SSP/147 - Auxílio à TCB para prosseguimento das obras do seu parque de manutenção.....	143.750		
SSP/148 - Auxílio à TCB para construção de um bloco para seus serviços industriais.....	143.750		
SSP/149 - Ponte Rolante para o parque de Telecomunicações	70.000	2.701.767	2.701.767
Programa 08 - Comunicações			
Subprograma 01 - Administração			
Metas:			
SSP/150 - Veículos para o órgão de telecomunicações do Distrito Federal	200.000		
SSP/151 - Máquinas para equipamento das obras de comunicações.....	130.000	330.000	

SECRETARIA DE SERVIÇOS PÚBLICOS

	Valor das Metas NCr\$1,00	Valor dos Subprogramas NCr\$1,00	Total dos Programas NCr\$1,00
<u>Subprograma 03 - Telecomunicações</u>			
<u>Metas:</u>			
SSP/152 - Instalação de cabos telefônicos.....	2.875.000		
SSP/153 - Rede telefônica do Plano Piloto.....	2.200.000		
SSP/154 - Rede telefônica das Cidades Satélites.....	800.000		
SSP/155 - Interligação Taguatinga-Sobradinho.....	650.000		
SSP/156 - Materiais e equipamentos para manutenção da Rede Telefônica.....	600.000		
SSP/157 - Obras de manutenção da Rede Telefônica do Distrito Federal.....	350.000		
SSP/158 - Obras do Centro de Transmissão e Recepção.....	200.000		
SSP/159 - Equipamentos e instrumentos auxiliares de telecomunicações	100.000		
SSP/160 - Equipamentos para Centros Privados (PABX).....	100.000	7.875.000	8.205.000
<u>Programa 10 - Saneamento</u>			
<u>Subprograma 03 - Saneamento Urbano (Limpeza Urbana)</u>			
<u>Metas:</u>			
SSP/161 - Expansão da frota do Serviço de Limpeza Urbana	814.120		
SSP/162 - Contratação de trabalhadores braçais para o Serviço de Limpeza Urbana.....	500.944		
SSP/163 - Obras civis do Serviço de Limpeza Urbana do Distrito Federal.....	310.000		
SSP/164 - Equipamentos para o Serviço de Limpeza Urbana do Distrito Federal.....	120.000	1.745.064	1.745.064

SECRETARIA DE SERVIÇOS PÚBLICOS

ORÇAMENTO SINTÉTICO

Elenco dos quantitativos, por elemento, necessários à concretização das metas do Orçamento - Programa da Secretaria de Serviços Públicos para 1 968

C Ó D I G O S		DESIGNAÇÃO DA DESPESA	VALOR	SOMA	TOTAL
LOCAL	GERAL		N CR\$	NCR\$	N CR\$
30.0.00	09.3.0.0.0	DESPESAS CORRENTES			
31.0.00	09.3.1.0.0	DESPESAS DE CUSTEIO			
31.1.00	09.3.1.1.1	Pessoal Civil	3.207.111,00		
31.3.00	09.3.1.2.0	Material de Consumo	533.669,00		
31.4.00	09.3.1.3.0	Serviços de Terceiros	431.667,00		
31.5.00	09.3.1.4.0	Encargos Diversos	38.006,00	4.210.453,00	
32.0.00	09.3.2.0.0	TRANSFERÊNCIAS CORRENTES			
32.2.00	45.3.2.2.0	Subvenções Econômicas			
32.2.03		Empresas do Distrito Federal			
		Sociedade de Transportes Coletivos de Brasília Ltda - TCB -	1.375.767,00		
32.5.00	83.3.2.5.0	Salário-Família	501,00		
32.8.00	81.3.2.8.0	Contribuições de Previdência Social	50.600,00		
32.9.00	45.3.2.9.0	Diversas Transferências Correntes			
32.9.04		Entidades do Distrito Federal			
		Administração da Estação Rodoviária de Brasília	200.000,00	1.627.868,00	5.838.321,00
40.0.00	09.4.0.0.0	DESPESAS DE CAPITAL			
41.0.00	09.4.1.0.0	INVESTIMENTOS			
41.1.00	09.4.1.1.0	Obras Públicas	910.000,00		
41.2.00	09.4.1.2.0	Equipamentos e Instalações	1.014.305,00		
41.3.00	09.4.1.3.0	Material Permanente	57.842,00	1.982.147,00	
43.0.00	49.4.3.0.0	TRANSFERÊNCIAS DE CAPITAL			
43.2.00	49.4.3.2.0	Auxílios para Obras Públicas			
43.2.03		Entidades do Distrito Federal			
	47.4.3.2.0	I - Companhia de Telefones de Brasília	7.075.000,00		
	45.4.3.2.0	II - Sociedade de Transportes Coletivos de Brasília Ltda - TCB -	287.500,00		
43.3.00	49.4.3.3.0	Auxílios para Equipamentos e Instalações			
43.3.03		Entidades do Distrito Federal			
	47.4.3.3.0	I - Companhia de Telefones de Brasília	1.200.000,00		
	45.4.3.3.0	II - Sociedade de Transportes Coletivos de Brasília Ltda - TCB -	517.500,00	9.080.000,00	11.062.147,00
TOTAL GERAL DA SECRETARIA DE SERVIÇOS PÚBLICOS					16.900.468,00

SECRETARIA DE SEGURANÇA PÚBLICA

ORÇAMENTO PROGRAMA PARA 1 968

COMPETÊNCIA (Decreto-Lei nº 315, de 13 de março de 1 967).

A Secretaria de Segurança Pública (SEP), sob a responsabilidade do Secretário de Segurança Pública, compete basicamente, o exercício de todos os assuntos atinentes:

- ao policiamento de qualquer natureza;
- a segurança de prisões da Capital da República e das demais áreas que delimitam o Distrito Federal;
- a engenharia de tráfego;
- ao registro e licenciamento de veículos e a fiscalização de trânsito urbano.

ESTRUTURA - (Art. 2º do Decreto-Lei nº 315, de 13 de março de 1 967).

- Órgãos centrais:

- Gabinete (GAB)
- Central de Operações (CO)
- Conselho Superior de Polícia do Distrito Federal (C.S.P.D.F.)
- Departamento de Trânsito (DT)
- Departamento de Polícia Judiciária (DPJ)
- Departamento de Polícia Técnica (DPT)
- Departamento de Serviços Gerais (DSG)
- Departamento de Prisões (DP)
- Polícia Militar do Distrito Federal (PMDF)
- Corpo de Bombeiros do Distrito Federal (CBDF)

PROGRAMA, SUBPROGRAMA, E METAS DA COMPETÊNCIA DA

SECRETARIA DE SEGURANÇA PÚBLICA

	Valor das Metas NCR\$1,00	Valor dos Subprogramas NCR\$1,00	Total dos Programas NCR\$1,00
<u>Programa 12 - Segurança Pública</u>			
<u>Subprograma 01 - Administração</u>			
Metas:			
SEP/165 - Funcionamento do Gabinete do Secretário de Segurança Pública	538.699		
SEP/166 - Administração Geral da Secretaria de Segurança Pública	1.929.747		
SEP/167 - Obras civis da Secretaria de Segurança Pública	<u>2.750.000</u>	5.218.446	
<u>Subprograma 03 - Policiamento Civil</u>			
Meta:			
SEP/168 - Policiamento geral	<u>4.125.414</u>	4.125.414	
<u>Subprograma 04 - Policiamento Militar</u>			
Metas:			
SEP/169 - Custeio do pessoal da Polícia Militar do Distrito Federal	5.977.905		
SEP/170 - Custeio dos serviços da Polícia Militar do Distrito Federal	777.219		
SEP/171 - Equipamento da tropa e dos serviços da Polícia Militar	<u>680.000</u>	7.435.124	
<u>Subprograma 05 - Corpo de Bombeiros</u>			
Metas:			
SEP/172 - Funcionamento e reequipamento dos órgãos do Corpo de Bombeiros do Distrito Federal	14.126.800		
SEP/173 - Obras específicas do Corpo de Bombeiros do Distrito Federal (Quartel do Gama e Unidades de Incêndio no SIA, Núcleo Bandeirante, Planaltina e Brazlândia ...	<u>1.650.000</u>	15.776.800	
<u>Subprograma 06 - Trânsito Urbano</u>			
Meta:			
SEP/174 - Funcionamento do Departamento de Trânsito	<u>515.513</u>	515.513	
<u>Subprograma 07 - Polícia Judiciária</u>			
Meta:			
SEP/175 - Serviços de Polícia Judiciária	<u>12.601.942</u>	12.601.942	
<u>Subprograma 08 - Casas Correcionais</u>			
Meta:			
SEP/176 - Manutenção dos Presídios do Distrito Federal	<u>434.942</u>	434.942	
<u>Subprograma 09 - Serviços Especiais de Segurança Pública</u>			
Meta:			
SEP/177 - Serviços Técnicos e Periciais	<u>764.102</u>	764.102	
<u>Subprograma 13 - Treinamento e Aperfeiçoamento de Pessoal</u>			
Meta:			
SEP/178 - Funcionamento do Setor de Seleção e Aperfeiçoamento do Pessoal - Policial e Administrativo - da Secretaria de Segurança Pública	200.915	200.915	<u>47.073.198</u>

SECRETARIA DE SEGURANÇA PÚBLICA

ORÇAMENTO SINTÉTICO

Elenco dos quantitativos, por elemento, necessários à concretização das metas do Orçamento - Programa da Secretaria de Segurança Pública para 1968

<u>CÓDIGOS</u>		<u>DESIGNAÇÃO DA DESPESA</u>	<u>VALOR</u>	<u>SOMA</u>	<u>TOTAL</u>
<u>LOCAL</u>	<u>GERAL</u>		<u>N CR\$</u>	<u>NCR\$</u>	<u>N CR\$</u>
30.0.00	05.3.0.0.0	<u>DESPESAS CORRENTES</u>			
31.0.00	05.3.1.0.0	<u>DESPESAS DE CUSTEIO</u>			
31.1.00	05.3.1.1.1	Pessoal Civil	16.857.846,00		
31.2.00	05.3.1.1.2	Pessoal Militar	11.118.251,00		
31.3.00	05.3.1.2.0	Material de Consumo	2.806.716,00		
31.4.00	05.3.1.3.0	Serviços de Terceiros	811.450,00		
31.5.00	05.3.1.4.0	Encargos Diversos	246.000,00	31.840.263,00	
32.0.00	89.3.2.0.0	<u>TRANSFERÊNCIAS CORRENTES</u>			
32.3.00	82.3.2.3.0	Inativos	741.963,00		
32.4.00	82.3.2.4.0	Pensionistas	58.750,00		
32.5.00	83.3.2.5.0	Salário-Família	2.003.141,00		
32.6.00	83.3.2.6.0	Abono Familiar	10.296,00	2.814.150,00	34.654.413,00
40.0.00	05.4.0.0.0	<u>DESPESAS DE CAPITAL</u>			
41.0.00	05.4.1.0.0	<u>INVESTIMENTOS</u>			
41.1.00	05.4.1.1.0	Obras Públicas	4.400.000,00		
41.2.00	05.4.1.2.0	Equipamentos e Instalações	7.120.000,00		
41.3.00	05.4.1.3.0	Material Permanente	898.785,00	12.418.785,00	12.418.785,00
<u>TOTAL GERAL DA SECRETARIA DE SEGURANÇA PÚBLICA</u>					<u>47.073.198,00</u>

TRIBUNAL DE CONTAS DO DISTRITO FEDERAL

ORÇAMENTO PROGRAMA PARA 1968

COMPETÊNCIA (Art. 15, da Lei Federal nº 3.751, de 13 de abril de 1960)

Ao Tribunal de Contas do Distrito Federal (TC-DF), compete:

- processar e julgar as contas dos responsáveis pela administração do Distrito Federal, ou pelas entidades vinculadas ao governo do Distrito Federal;
- efetuar o registro de atos e contratos, na forma da Lei;
- acompanhar e fiscalizar a execução orçamentária.

PROGRAMAS, SUBPROGRAMAS E METAS DA COMPETÊNCIA DO

TRIBUNAL DE CONTAS DO DISTRITO FEDERAL

	<u>Valor das Metas</u> NCR\$1,00	<u>Valor dos Subprogramas</u> NCR\$1,00	<u>Total dos Programas</u> NCR\$1,00
<u>Programa 01 - Administração Superior</u>			
<u>Subprograma 02 - Poder Legislativo</u>			
<u>Meta:</u>			
TC/179 - Funcionamento do Tribunal de Contas do Distrito Federal	<u>1.298.896</u>	<u>1.298.896</u>	<u>1.298.896</u>

TRIBUNAL DE CONTAS DO DISTRITO FEDERAL

ORÇAMENTO SINTÉTICO

Elenco dos quantitativos, por elemento, necessários à concretização das metas do Orçamento - Programa do Tribunal de Contas do Distrito Federal para 1 968

C Ó D I G O S		DESIGNAÇÃO DA DESPESA	VALOR	SOMA	TOTAL
LOCAL	GERAL		N CR\$	NCR\$	N CR\$
30.0.00	01.3.0.0.0	DESPESAS CORRENTES			
31.0.00	01.3.1.0.0	<u>DESPESAS DE CUSTEIO</u>			
31.1.00	01.3.1.1.1	Pessoal Civil	1.017.392.00		
31.3.00	01.3.1.2.0	Material de Consumo	51.200.00		
31.4.00	01.3.1.3.0	Serviços de Terceiros	38.950.00		
31.5.00	01.3.1.4.0	Encargos Diversos	10.300.00		
31.6.00	13.3.1.5.0	Despesas de Exercícios Anteriores	10.000.00	1.127.842.00	
32.0.00	01.3.2.0.0	<u>TRANSFERÊNCIAS CORRENTES</u>			
32.3.00	82.3.2.3.0	Inativos	91.554.00		
32.5.00	83.3.2.5.0	Salário-Família	20.000.00	111.554.00	1.239.396.00
40.0.00	01.4.0.0.0	DESPESAS DE CAPITAL			
41.0.00	01.4.1.0.0	<u>INVESTIMENTOS</u>			
41.2.00	01.4.1.2.0	Equipamentos e Instalações	42.000.00		
41.3.00	01.4.1.3.0	Material Permanente	17.500.00	59.500.00	59.500.00
		TOTAL GERAL DO TRIBUNAL DE CONTAS DO DISTRITO FEDERAL			1.298.896.00

QUADRO COMPARATIVO DA RECEITA

(Na forma do item III, do Art. 22 da Lei nº 4 320 de 17/03/1 964)

Em N G\$

T Í T U L O S	R E A L I Z A D A			P R E V I S T A	
	1 964	1 965	1 966	1 967	1 968
RECEITAS CORRENTES					
Receita Tributária					
Impostos	3.009.146,44	6.286.815,65	11.309.742,43	16.150.000,00	108.863.000,00
Taxas	58.528,82	393.515,24	598.010,73	1.916.000,00	711.000,00
Contribuições de Melhoria	-	-	-	42.000,00	1.000,00
TOTAL DA RECEITA TRIBUTÁRIA	3.067.675,26	6.680.330,89	11.907.753,16	18.108.000,00	109.575.000,00
RECEITA PATRIMONIAL					
Receita Imobiliária	336,00	268,00	325,20	1.000,00	1.000,00
Receita de Valores Mobiliários	50.858,17	90.120,93	69.617,47	10.000,00	10.000,00
TOTAL DA RECEITA PATRIMONIAL	51.194,17	90.388,93	69.942,67	11.000,00	11.000,00
RECEITA INDUSTRIAL					
Receita de Serviço Público	4.310,74	7.582,07	35.398,19	20.100,00	24.000,00
TOTAL DA RECEITA INDUSTRIAL	4.310,74	7.582,07	35.398,19	20.100,00	24.000,00
TRANSFERÊNCIAS CORRENTES					
Cota-parte a que se refere o art. 24 § 1º da Constituição do Brasil	-	-	-	-	400,00
Cota-parte a que se refere o art. 26 da Constituição do Brasil	-	-	-	-	17.100.000,00
Cota-parte do Imposto Único sobre Combustíveis e Lubrificantes	270.961,89	739.018,89	-	-	1.300,00
Cota-parte do Imposto sobre Energia Elétrica	3.053,35	28.607,91	241.599,52	-	-
Produto do Imposto sobre a Propriedade Territorial Rural	-	-	-	-	300,00
Contribuições da União	19.005.474,99	25.000.000,00	66.932.970,00	78.006.469,00	143.419.927,00
TOTAL DAS TRANSFERÊNCIAS CORRENTES	19.279.490,23	25.767.626,80	67.174.569,52	78.006.469,00	160.521.927,00
RECEITAS DIVERSAS					
Multas	129.076,06	233.570,73	798.396,78	150.000,00	220.000,00
Cobrança da Dívida Ativa	396.503,56	2.987.696,60	187.391,59	800.000,00	500.000,00
Indenizações e Restituições	6.772,29	22.099,29	63.966,65	10.000,00	10.000,00
Outras Receitas Diversas	1.233.119,31	571.850,27	595.612,39	520.000,00	1.000.000,00
TOTAL DAS RECEITAS DIVERSAS	1.765.471,22	3.815.216,89	1.645.367,41	1.480.000,00	1.730.000,00
TOTAL DAS RECEITAS CORRENTES	24.168.141,62	36.361.145,58	80.833.030,95	97.625.569,00	271.861.927,00
RECEITAS DE CAPITAL					
Auxílios da União	14.898,40	15.000.000,00	67.763.000,00	70.638.647,00	101.840.000,00
TOTAL DAS RECEITAS DE CAPITAL	14.898,40	15.000.000,00	67.763.000,00	70.638.647,00	101.840.000,00
TOTAL GERAL	24.183.040,02	51.361.145,58	148.596.030,95	168.264.216,00	373.701.927,00

QUADRO DISCRIMINATIVO DA RECEITA

C O D I G O S		D E S I G N A Ç Ã O D A R E C E I T A	V A L O R N Cr\$	S O M A N Cr\$	T O T A L N Cr\$
LOCAL	GERAL				
1.0.0.00	1.0.0.00	RECEITAS CORRENTES			
1.1.0.00	1.1.0.00	RECEITA TRIBUTÁRIA			
1.1.1.00	1.1.1.00	Impostos			
1.1.1.01	1.1.1.01	Imposto Predial e Territorial Urbano	2.000.000,00		
1.1.1.02	1.1.1.02	Imposto sobre Transmissão	413.000,00		
1.1.1.03	1.1.1.03	Imposto sobre a Circulação de Mercadorias	104.250.000,00		
1.1.1.04	1.1.1.04	Imposto sobre Serviços	2.200.000,00	108.863.000,00	
1.1.2.00	1.1.2.00	Taxas			
1.1.2.01	1.1.2.01	Taxas de veículos	380.000,00		
1.1.2.02	1.1.2.02	Taxas de cemitérios	1.000,00		
1.1.2.03	1.1.2.03	Taxas de Fiscalização de Obras	120.000,00		
1.1.2.04	1.1.2.04	Taxas de Uso de Logradouros	10.000,00		
1.1.2.05	1.1.2.05	Taxas de Expediente	200.000,00	711.000,00	
1.1.3.00	1.1.3.00	Contribuições de Melhoria			
1.1.3.01	1.1.3.01	Contribuições de Melhoria		1.000,00	109.575.000,00
1.2.0.00	1.2.0.00	RECEITA PATRIMONIAL			
1.2.1.00	1.2.1.00	Receitas Imobiliárias			
1.2.1.11	1.2.1.11	Proveniente da Ocupação de Bancas de Jornais	1.000,00		
1.2.2.00	1.2.2.00	Receitas de Valores Mobiliários			
1.2.2.11	1.2.2.11	Dividendos da Petrobrás	10.000,00	11.000,00	11.000,00
1.3.0.00	1.3.0.00	RECEITA INDUSTRIAL			
1.3.2.00	1.3.2.00	Receitas de Serviços Públicos			
1.3.2.11	1.3.2.11	Renda da Coordenação da Agropecuária	13.000,00		
1.3.2.12	1.3.2.12	Renda do Serviço de Limpeza Urbana	10.000,00		
1.3.2.99	1.3.2.99	Outras Rendas Industriais	1.000,00	24.000,00	24.000,00
1.4.0.00	1.4.0.00	TRANSFERÊNCIAS CORRENTES			
1.4.1.00	1.4.1.00	Participação no Produto do Imposto sobre a Renda e Produtos Industrializados			
1.4.1.01	1.4.1.01	Cota-parte a que se refere o art. 24, § 1º da Constituição do Brasil	400,00		
1.4.1.02	1.4.1.02	Cota-parte a que se refere o art. 26, da Constituição do Brasil	17.100.000,00		
1.4.2.00	1.4.2.00	Cota-parte do Imposto Único sobre Combustíveis e Lubrificantes, Energia Elétrica e Minerais	1.300,00		
1.4.3.00	1.4.3.00	Produto do Imposto sobre a Propriedade Territorial Rural	300,00		
1.4.4.00	1.4.4.00	Contribuições da União	143.419.927,00	150.521.927,00	160.521.927,00
1.5.0.00	1.5.0.00	RECEITAS DIVERSAS			
1.5.1.00	1.5.1.00	Multas	220.000,00		
1.5.2.00	1.5.2.00	Indenizações e Restituições	10.000,00		
1.5.3.00	1.5.3.00	Cobrança da Dívida Ativa	500.000,00		
1.5.4.00	1.5.4.00	Outras Receitas Diversas			
		1 - Eventuais	800.000,00		
		2 - Produto da Correção Monetária sobre Débitos Fiscais	200.000,00	1.730.000,00	1.730.000,00
		TOTAL DAS RECEITAS CORRENTES			271.861.927,00
2.0.0.00	2.0.0.00	RECEITAS DE CAPITAL			
2.4.0.00	2.4.0.00	TRANSFERÊNCIAS DE CAPITAL			
2.4.1.00	2.4.1.00	Auxílios da União			101.840.000,00
		TOTAL DA RECEITAS DE CAPITAL			101.840.000,00
		TOTAL GERAL DA RECEITA ORÇAMENTÁRIA			373.701.927,00

QUADRO DISCRIMINATIVO DA RECEITA DO DISTRITO FEDERAL
POR FONTES E RESPECTIVA LEGISLAÇÃO

IMPOSTO DE TRANSMISSÃO	IMPOSTO FUNDIAL E TERRI- TORIAL URBANO	IMPOSTO SOBRE A CIRCULAÇÃO DE MECADORIAS	IMPOSTO SOBRE SERVIÇOS	CONTRIBUIÇÃO DE MELHORIA
Decreto-Lei nº 82, de 26.12.66 - art. 2º - Item I - Letra "b"	Decreto-Lei nº 82, de 26.12.66 - art. 2º - Item I - Letra "a"	Decreto-Lei nº 82, de 26.12.66 - art. 2º - Item I - Letra "c"	Decreto-Lei nº 82, de 26.12.66 - art. 2º - Item I - Letra "d"	Decreto-Lei nº 82, de 26.12.66 - art. 2º - Item III

T A X A S

DE VEÍCULOS	DE CEMITÉRIOS	DE FISCALIZAÇÃO DE OBRAS	DE USO DE LOGRADOUROS	DE EXPEDIENTE
Decreto-Lei nº 82, de 26.12.66 - art. 2º - Item II - Letra "a"	Decreto-Lei nº 82, de 26.12.66 - art. 2º - Item II - Letra "b"	Decreto-Lei nº 82, de 26.12.66 - art. 2º - Item II - Letra "c"	Decreto-Lei nº 82, de 26.12.66 - art. 2º - Item II - Letra "d"	Decreto-Lei nº 82, de 26.12.66 - art. 2º - Item II - Letra "e"

QUADRO COMPARATIVO DA DESPESA

(Na forma do item III, do Art. 22, da Lei Nº 4.320, de 17/03/1 964)

DESIGNAÇÃO DA DESPESA	REALIZADA	PREVISTA	
	1 966	1 967	1 968
<u>DESPESAS CORRENTES</u>			
<u>DESPESAS DE CUSTEIO</u>			
Pessoal Civil	14.714.803,10	33.776.690,00	59.876.846,00
Pessoal Militar			11.118.251,00
Material de Consumo	2.326.906,06	3.187.441,00	7.658.435,00
Serviços de Terceiros	773.971,20	1.703.954,00	4.284.680,00
Encargos Diversos	1.163.720,07	1.079.754,00	2.870.766,00
Despesas de Exercícios Anteriores	89.866,25	72.500,00	97.150,00
TOTAL DAS DESPESAS DE CUSTEIO	19.069.266,68	39.820.339,00	85.906.128,00
<u>TRANSFERENCIAS CORRENTES</u>			
Subvenções Sociais	11.454.174,00	11.565.700,00	37.313.379,00
Subvenções Econômicas	26.500.000,00	36.700.000,00	45.655.487,00
Inativos	24.045,60	88.854,00	843.517,00
Pensionistas	-	-	65.650,00
Abono Familiar	-	-	10.986,00
Salário-Família	923.495,58	1.626.900,00	4.289.042,00
Contribuição da Previdência Social	6.135,01	54.000,00	215.692,00
Diversas Transferencias Correntes	2.614.091,18	2.836.254,00	6.543.254,00
TOTAL DAS TRANSFERENCIAS CORRENTES	41.521.941,37	52.871.708,00	94.937.007,00
TOTAL DAS DESPESAS CORRENTES	60.591.208,05	92.692.047,00	180.843.135,00
<u>DESPESAS DE CAPITAL</u>			
<u>INVESTIMENTOS</u>			
Obras Públicas	2.061.906,15	1.453.220,00	19.286.750,00
Equipamentos e Instalações	1.509.696,32	2.515.993,00	14.504.389,00
Material Permanente	607.557,89	921.368,00	2.966.925,00
Participação em Constituição ou Aumento de Capital de Empresas ou Entidades Industriais ou Agrícolas	-	120.000,00	15.000,00
TOTAL DOS INVESTIMENTOS	4.179.160,36	5.010.581,00	36.773.064,00
<u>INVERSÕES FINANCEIRAS</u>			
Aquisição de Imóveis	-	500.000,00	471.128,00
Participação em Constituição ou Aumento de Capital de Empresas ou Entidades Comerciais e Financeiras	1.700.000,00	500.000,00	-
Participação em Constituição ou Aumento de Capital de Empresas ou Entidades Industriais e Agrícolas	4.465.000,00	4.802.400,00	20.000.000,00
Diversas Inversões Financeiras	-	-	-
TOTAL DAS INVERSÕES FINANCEIRAS	6.165.000,00	5.802.400,00	20.471.128,00
<u>TRANSFERENCIAS DE CAPITAL</u>			
Amortização da Dívida Pública			250.000,00
Auxílios para Obras Públicas	68.888.421,00	66.105.968,00	118.394.900,00
Auxílios para Equipamentos e Instalações	3.128.230,00	3.036.920,00	10.867.700,00
Auxílios para Material Permanente	418.700,00	418.700,00	2.102.000,00
Auxílios para Inversões Financeiras	200.000,00	-	-
Contribuições Diversas	-	-	4.000.000,00
TOTAL DAS TRANSFERENCIAS DE CAPITAL	72.635.351,00	69.561.588,00	135.614.600,00
TOTAL DAS DESPESAS DE CAPITAL	62.979.511,36	80.374.569,00	192.858.792,00
T O T A L G E R A L	143.570.719,41	173.066.616,00	373.701.927,00

QUADRO DISCRIMINATIVO DA DESPESA

CÓDIGO			VALOR NCR\$	SOMA NCR\$	TOTAL NCR\$
LOCAL	GERAL				
30.0.00	3.0.0.0	<u>DESPESAS CORRENTES</u>			
31.0.00	3.1.0.0	<u>DESPESAS DE CUSTEIO</u>			
31.0.00	3.1.1.1	Pessoal Civil	59.876.846,00		
31.2.00	3.1.1.2	Pessoal Militar	11.118.251,00		
31.3.00	3.1.2.0	Material de Consumo	7.658.435,00		
31.4.00	3.1.3.0	Serviços de Terceiros	4.284.680,00		
31.5.00	3.1.4.0	Encargos Diversos	2.870.766,00		
31.6.00	3.1.5.0	Despesas de Exercícios Anteriores	97.150,00	85.906.128,00	
32.0.00	3.2.0.0	<u>TRANSFERÊNCIAS CORRENTES</u>			
32.1.00	3.2.1.0	Subvenções Sociais	37.313.379,00		
32.2.00	3.2.2.0	Subvenções Econômicas	45.655.487,00		
32.3.00	3.2.3.0	Inativos	843.517,00		
32.4.00	3.2.4.0	Pensionistas	65.650,00		
32.5.00	3.2.5.0	Salário - Família	4.289.042,00		
32.6.00	3.2.6.0	Abono Familiar	10.986,00		
32.8.00	3.2.8.0	Contribuições de Previdência Social	215.692,00		
32.9.00	3.2.9.0	Diversas Transferências Correntes	6.543.254,00	94.937.007,00	180.843.135,00
40.0.00	4.0.0.0	<u>DESPESAS DE CAPITAL</u>			
41.0.00	4.0.0.0	<u>INVESTIMENTOS</u>			
41.1.00	4.1.1.0	Obras Públicas	19.286.750,00		
41.2.00	4.1.2.0	Equipamentos e Instalações	14.504.389,00		
41.3.00	4.1.3.0	Material Permanente	2.966.925,00		
41.4.00	4.1.4.0	Participação em Constituição ou Aumento de Capital de Empresas ou Entidades Industriais ou Agrícolas	15.000,00	36.773.064,00	
42.0.00	4.2.0.0	<u>INVERSÕES FINANCEIRAS</u>			
42.1.00	4.2.1.0	Aquisição de Imóveis	471.128,00		
42.2.00	4.2.2.0	Participação em Constituição ou Aumento de Capital de Empresas ou Entidades Comerciais Financeiras			
42.6.00	4.2.6.0	Diversas Inversões Financeiras	20.000.000,00	20.471.128,00	
43.0.00	4.3.0.0	<u>TRANSFERÊNCIAS DE CAPITAL</u>			
43.1.00	4.3.1.0	Amortização da Dívida Pública	250.000,00		
43.2.00	4.3.2.0	Auxílios para Obras Públicas	118.394.900,00		
43.3.00	4.3.3.0	Auxílios para Equipamentos e Instalações	10.867.700,00		
43.4.00	4.3.4.0	Auxílios para Material Permanente	2.102.000,00		
43.5.00	4.3.5.0	Contribuições Diversas	4.000.000,00	135.614.600,00	192.858.792,00
TOTAL GERAL DA DESPESA ORÇAMENTÁRIA					<u>373.701.927,00</u>

DEMONSTRATIVO DA RECEITA E DESPESA SEGUNDO AS CATEGORIAS ECONOMICAS

RECEITA	SOMA	TOTAL	DESPESA	SOMA	TOTAL
<u>RECEITAS CORRENTES</u>			<u>DESPESAS CORRENTES</u>		
Receita Tributária	109.575.000,00		Despesas de Custeio	85.906.128,00	
Receita Patrimonial	11.000,00		Transferências Correntes	<u>94.937.007,00</u>	180.843.135,00
Receita Industrial	24.000,00				
Transferência Correntes	160.521.927,00		Supéravit		91.018.792,00
Receitas Diversas	1.730.000,00	271.861.927,00			
TOTAL		<u>271.861.927,00</u>	TOTAL		<u>271.861.927,00</u>
Superavit do Orçamento Corrente	91.018.792,00				
<u>RECEITAS DE CAPITAL</u>			<u>DESPESAS DE CAPITAL</u>		
Alienação de Bens Móveis ou Imóveis			Investimentos	36.773.064,00	
Amortização de Empréstimos Concedidos			Inversões Financeiras	20.471.128,00	
Transferências de Capital			Transferências de Capital	<u>135.614.600,00</u>	192.858.792,00
Auxílios da União	<u>101.840.000,00</u>				
TOTAL		<u>192.858.792,00</u>	TOTAL		<u>192.858.792,00</u>

RESUMO		
	RECEITA	DESPESA
Receitas e Despesas Correntes	271.861.927,00	180.843.135,00
Receitas e Despesas de Capital	<u>101.840.000,00</u>	<u>192.858.792,00</u>
TOTAIS	<u>373.701.927,00</u>	<u>373.701.927,00</u>

DEMONSTRAÇÃO DAS DESPESAS PELAS FUNÇÕES SEGUNDO AS CATEGORIAS ECONOMICAS

EM NOB

GOVERNO E ADMINISTRAÇÃO GERAL	DESPESAS CORRENTES			DESPESAS DE CAPITAL				TOTAL GERAL
	CUSTEIO	TRANSFERÊNCIAS CORRENTES	TOTAL	INVESTIMENTOS	TRANSFERÊNCIAS DE CAPITAL	INVERSÕES FINANCEIRAS	TOTAL	
Administração	7.930.105,00	805,00	7.930.910,00	2.580.150,00	-	-	2.580.150,00	10.511.060,00
Poder Legislativo	1.117.842,00	-	1.117.842,00	59.500,00	-	-	59.500,00	1.177.342,00
Poder Executivo	2.607.410,00	-	2.607.410,00	315.400,00	-	-	315.400,00	2.922.810,00
Polícia e Segurança	31.840.263,00	-	31.840.263,00	12.418.785,00	-	-	12.418.785,00	44.259.048,00
Planejamento, Pesquisa e Assistência Técnica	1.294.862,00	997.000,00	2.291.862,00	286.589,00	-	-	286.589,00	2.578.451,00
Diversos	10.982.508,00	42.778.720,00	53.760.928,00	3.068.505,00	91.540.000,00	20.471.128,00	115.079.633,00	168.840.561,00
TOTAL	55.772.990,00	43.776.525,00	99.549.515,00	10.728.929,00	91.540.000,00	20.471.128,00	130.740.057,00	230.289.572,00
<u>ENCARGOS GERAIS</u>								
Dívida Flutuante	97.150,00	-	97.150,00	-	-	-	-	97.150,00
TOTAL	97.150,00	-	97.150,00	-	-	-	-	97.150,00
<u>RECURSOS NATURAIS E AGROPECUARIOS</u>								
Diversos	5.643.219,00	1.637.000,00	7.280.219,00	6.367.039,00	1.638.000,00	-	6.367.039,00	15.285.258,00
TOTAL	5.643.219,00	1.637.000,00	7.280.219,00	6.367.039,00	1.638.000,00	-	6.367.039,00	15.285.258,00
<u>TRANSPORTE E COMUNICAÇÕES</u>								
Transporte Rodoviário	-	5.120.000,00	5.120.000,00	-	5.271.000,00	-	5.271.000,00	10.391.000,00
Transporte Urbano	-	1.576.767,00	1.576.767,00	-	805.000,00	-	805.000,00	2.381.767,00
Comunicações	-	-	-	-	8.275.000,00	-	8.275.000,00	8.275.000,00
TOTAL	-	6.696.767,00	6.696.767,00	-	14.351.000,00	-	14.351.000,00	21.047.767,00
<u>INDUSTRIA E COMERCIO</u>								
Abastecimento Urbano	-	1.500.000,00	1.500.000,00	-	-	-	-	1.500.000,00
TOTAL	-	1.500.000,00	1.500.000,00	-	-	-	-	1.500.000,00
<u>EDUCAÇÃO E CULTURA</u>								
Diversos	16.684.715,00	11.728.926,00	28.413.641,00	6.075.018,00	550.000,00	-	6.625.018,00	35.038.659,00
TOTAL	16.684.715,00	11.728.926,00	28.413.641,00	6.075.018,00	550.000,00	-	6.625.018,00	35.038.659,00
<u>SAÚDE</u>								
Diversos	6.683.699,00	16.600.000,00	23.283.699,00	5.544.748,00	15.650.000,00	-	21.194.748,00	44.478.447,00
TOTAL	6.683.699,00	16.600.000,00	23.283.699,00	5.544.748,00	15.650.000,00	-	21.194.748,00	44.478.447,00
<u>TRABALHO, PREVIDÊNCIA E ASSISTÊNCIA SOCIAL</u>								
Previdência Social	-	165.092,00	165.092,00	-	-	-	-	165.092,00
Inativos e Pensionistas	-	909.167,00	909.167,00	-	-	-	-	909.167,00
Salário Família e Abono Familiar	-	4.299.527,00	4.299.527,00	-	-	-	-	4.299.527,00
Diversos	1.024.355,00	6.572.902,00	7.597.257,00	57.330,00	2.885.600,00	-	2.942.930,00	10.540.187,00
TOTAL	1.024.355,00	11.946.688,00	12.971.043,00	57.330,00	2.885.600,00	-	2.942.930,00	15.813.973,00
<u>HABITAÇÃO E SERVIÇOS URBANOS</u>								
Habitação Popular	-	1.000.000,00	1.000.000,00	-	9.000.000,00	-	9.000.000,00	10.000.000,00
TOTAL	-	1.000.000,00	1.000.000,00	-	9.000.000,00	-	9.000.000,00	10.000.000,00
TOTAL GERAL	85.906.128,00	94.937.067,00	180.843.135,00	36.773.064,00	135.614.600,00	20.471.128,00	192.858.792,00	373.701.927,00

DEMONSTRATIVO DA DESPESA PELAS UNIDADES ORÇAMENTÁRIAS SEGUNDO AS FUNÇÕES

UNIDADES ORÇAMENTÁRIAS	GOVERNO E ADMINISTRAÇÃO GERAL	ENCARGOS GERAIS	RECURSOS NATURAIS E AGRO-PECUÁRIOS	TRANSPORTES E COMUNICAÇÕES	INDÚSTRIA E COMÉRCIO	EDUCAÇÃO E CULTURA	SAÚDE	TRABALHO, PREVIDÊNCIA E ASSISTÊNCIA SOCIAL	HABITAÇÃO E SERVIÇOS URBANOS	TOTAL GERAL
GABINETE DO PREFEITO	1.288.410,00	-	-	-	-	-	-	-	-	1.288.410,00
DEPARTAMENTO DE TURISMO E RECREAÇÃO	1.634.400,00	-	-	-	-	-	-	39.000,00	-	1.673.400,00
PROCURADORIA GERAL	1.749.056,00	1.150,00	-	-	-	-	-	-	-	1.750.206,00
SECRETARIA DO GOVERNO	2.578.451,00	-	-	-	-	-	-	-	-	2.578.451,00
REGIÃO ADMINISTRATIVA I - BRASÍLIA	420.000,00	-	-	-	-	-	-	-	-	420.000,00
REGIÃO ADMINISTRATIVA II - GAMA	527.100,00	-	-	-	-	-	-	-	-	527.100,00
REGIÃO ADMINISTRATIVA III - TAGUATINGA	684.600,00	-	-	-	-	-	-	-	-	684.600,00
REGIÃO ADMINISTRATIVA IV - BRAZILÂNDIA	210.000,00	-	-	-	-	-	-	-	-	210.000,00
REGIÃO ADMINISTRATIVA V - SOBRADINHO	591.800,00	-	-	-	-	-	-	-	-	591.800,00
REGIÃO ADMINISTRATIVA VI - PLANALTINA	384.406,00	-	-	-	-	-	-	-	-	384.406,00
REGIÃO ADMINISTRATIVA VII - PARANÓIA	126.100,00	-	-	-	-	-	-	-	-	126.100,00
REGIÃO ADMINISTRATIVA VIII - JARDIM	126.100,00	-	-	-	-	-	-	-	-	126.100,00
SECRETARIA DE ADMINISTRAÇÃO	7.440.954,00	23.000,00	-	-	-	-	-	2.281.744,00	-	9.745.698,00
SECRETARIA DE FINANÇAS	23.543.811,00	60.000,00	-	-	-	-	-	-	-	23.603.811,00
SECRETARIA DE AGRICULTURA E PRODUÇÃO	-	3.000,00	15.285.258,00	-	1.500.000,00	-	-	128.582,00	-	16.916.850,00
SECRETARIA DE EDUCAÇÃO E CULTURA	-	-	-	-	-	35.038.639,00	-	-	-	35.038.639,00
SECRETARIA DE SAÚDE	-	-	-	-	-	-	44.478.447,00	-	-	44.478.447,00
SECRETARIA DE SERVIÇOS SOCIAIS	-	-	-	-	-	-	-	10.538.933,00	10.000.000,00	20.538.933,00
SECRETARIA DE VIAÇÃO E OBRAS	137.415.394,00	-	-	10.391.000,00	-	-	-	-	-	147.806.394,00
SECRETARIA DE SERVIÇOS PÚBLICOS	6.192.600,00	-	-	10.656.767,00	-	-	-	51.101,00	-	16.900.468,00
SECRETARIA DE SEGURANÇA PÚBLICA	44.239.048,00	-	-	-	-	-	-	2.814.150,00	-	47.073.198,00
TRIBUNAL DE CONTAS DO DISTRITO FEDERAL	1.177.342,00	10.000,00	-	-	-	-	-	111.554,00	-	1.298.896,00
	230.289.572,00	97.150,00	15.285.258,00	21.047.767,00	1.500.000,00	35.038.639,00	44.478.447,00	15.985.074,00	10.000.000,00	373.701.927,00

DEMONSTRAÇÃO DA DESPESA PELAS CATEGORIAS ECONOMICAS SEGUNDO AS FUNÇÕES

CATEGORIAS ECONOMICAS	Governo e Administração Geral	Encargos Gerais	Recursos Naturais e Agro-Pecuários	Transportes e Comunicações	Indústria e Comércio	Educação e Cultura	Saúde	Trabalho, Previdência Social	Habitacao e Serviços Urbanos	TOTAL GERAL
DESPESAS CORRENTES										
DESPESAS DE ORÇAMENTO										
Pessoal	45.808.397,00	-	2.812.418,00	-	-	15.817.395,00	5.588.682,00	988.255,00	-	70.995.087,00
Material de Consumo	4.952.888,00	-	1.388.586,00	-	-	580.800,00	715.141,00	21.000,00	-	7.686.415,00
Serviços de Terceiros	3.168.225,00	-	585.225,00	-	-	172.380,00	321.752,00	27.100,00	-	4.284.680,00
Encargos Diversos	1.813.472,00	-	876.980,00	-	-	114.140,00	59.174,00	8.000,00	-	2.870.766,00
Despesas de Exercícios Anteriores	-	97.150,00	-	-	-	-	-	-	-	97.150,00
TOTAL	55.772.980,00	97.150,00	5.664.279,00	-	-	16.694.715,00	6.683.699,00	1.024.355,00	-	85.956.128,00
TRANSFERÊNCIAS DISCRETAS										
Subvenções Sociais	45.885,00	-	1.367.000,00	-	-	11.728.926,00	16.650.000,00	6.571.688,00	1.000.000,00	37.313.379,00
Subvenções Econômicas	42.778.720,00	-	-	6.496.767,00	1.500.000,00	-	-	128.592,00	-	50.904.079,00
Inativos	-	-	-	-	-	-	-	843.517,00	-	843.517,00
Pensionistas	-	-	-	-	-	-	-	66.650,00	-	66.650,00
Salário - Família	-	-	-	-	-	-	-	4.288.541,00	-	4.288.541,00
Aluno Escolar	-	-	-	-	-	-	-	10.996,00	-	10.996,00
Contribuições de Previdência Social	-	-	-	-	-	-	-	87.601,00	-	87.601,00
Diversas Transferências Correntes	-	-	270.000,00	200.000,00	-	-	-	1.254,00	-	1.423.254,00
TOTAL	43.778.325,00	-	1.637.000,00	6.696.767,00	1.500.000,00	11.728.926,00	16.650.000,00	11.987.789,00	1.000.000,00	94.937.037,00
DESPESAS DE CAPITAL										
INVESTIMENTOS										
Obras Públicas	7.161.000,00	-	3.102.000,00	-	-	5.478.000,00	3.544.750,00	-	-	19.286.750,00
Equipamentos e Instalações	9.975.486,00	-	2.760.675,00	-	-	199.218,00	1.500.000,00	38.950,00	-	14.504.339,00
Material Permanente	1.582.463,00	-	473.394,00	-	-	397.700,00	439.989,00	3.400,00	-	2.966.925,00
Participação em Constituição ou Aumento de Capital de Empresas ou Entidades Industriais ou Agrícolas	-	-	-	-	-	-	-	15.000,00	-	15.000,00
TOTAL	18.728.950,00	-	6.336.069,00	-	-	6.075.018,00	5.544.748,00	53.350,00	-	36.773.084,00
IMPOSTOS FINANCEIROS										
Aquisição de Imóveis	471.128,00	-	-	-	-	-	-	-	-	471.128,00
Diversas Inversões Financeiras	20.000.000,00	-	-	-	-	-	-	-	-	20.000.000,00
TOTAL	20.471.128,00	-	-	-	-	-	-	-	-	20.471.128,00
TRANSFERÊNCIAS DE CAPITAL										
Autorização da União Pública	-	-	-	-	-	-	250.000,00	-	-	250.000,00
Auxílios para Obras Públicas	86.790.000,00	-	1.393.000,00	11.753.500,00	-	580.000,00	10.400.000,00	2.588.400,00	-	113.394.900,00
Auxílios para Equipamentos e Instalações	4.250.000,00	-	246.000,00	2.465.500,00	-	-	3.500.000,00	377.200,00	5.000.000,00	15.867.700,00
Auxílios para Material Permanente	500.000,00	-	-	102.000,00	-	-	1.500.000,00	-	-	2.102.000,00
Contribuições Diversas	-	-	-	-	-	-	-	-	4.000.000,00	4.000.000,00
TOTAL	91.540.000,00	-	1.639.000,00	14.351.000,00	-	580.000,00	15.650.000,00	2.885.600,00	9.000.000,00	135.614.600,00
TOTAL DAS DESPESAS DE CAPITAL	130.740.057,00	-	8.035.089,00	14.351.000,00	-	6.625.018,00	21.194.748,00	2.942.950,00	9.000.000,00	192.859.792,00
TOTAL GERAL	290.289.572,00	97.150,00	15.235.258,00	21.047.767,00	1.500.000,00	35.098.650,00	44.478.447,00	15.995.074,00	10.000.000,00	373.701.327,00

DEMONSTRAÇÃO DA DESPESA PELAS UNIDADES ORÇAMENTÁRIAS SEGUNDO AS CATEGORIAS ECONOMICAS

L. 103

UNIDADES ORÇAMENTÁRIAS	DESPESAS CORRENTES			DESPESAS DE CAPITAL				TOTAL GERAL
	CUSTEIO	TRANSFERÊNCIAS CORRENTES	TOTAL	INVESTIMENTOS	TRANSFERÊNCIAS DE CAPITAL	INVERSÕES FINANCEIRAS	TOTAL	
GABINETE DO PREFEITO	1.124.410,00	-	1.124.410,00	164.000,00	-	-	164.000,00	1.288.410,00
DEPARTAMENTO DE TURISMO E RECREAÇÃO	1.483.000,00	39.000,00	1.522.000,00	151.400,00	-	-	151.400,00	1.673.400,00
PROCURADORIA GERAL	1.133.059,00	-	1.133.059,00	146.009,00	-	471.128,00	617.137,00	1.750.206,00
SECRETARIA DO GOVERNO	1.294.862,00	997.000,00	2.291.862,00	286.589,00	-	-	286.589,00	2.578.451,00
REGIÃO ADMINISTRATIVA I - BRASÍLIA	283.000,00	-	283.000,00	137.000,00	-	-	137.000,00	420.000,00
REGIÃO ADMINISTRATIVA II - GAMA	290.100,00	-	290.100,00	237.000,00	-	-	237.000,00	527.100,00
REGIÃO ADMINISTRATIVA III - TAGUATINGA	451.200,00	-	451.200,00	233.400,00	-	-	233.400,00	684.600,00
REGIÃO ADMINISTRATIVA IV - BRAZILÂNDIA	130.500,00	-	130.500,00	79.500,00	-	-	79.500,00	210.000,00
REGIÃO ADMINISTRATIVA V - SOBRADINHO	385.000,00	-	385.000,00	206.800,00	-	-	206.800,00	591.800,00
REGIÃO ADMINISTRATIVA VI - PLANALTINA	356.406,00	-	356.406,00	28.000,00	-	-	28.000,00	384.406,00
REGIÃO ADMINISTRATIVA VII - PARANOÁ	75.100,00	-	75.100,00	51.000,00	-	-	51.000,00	126.100,00
REGIÃO ADMINISTRATIVA VIII - JARDIM	75.100,00	-	75.100,00	51.000,00	-	-	51.000,00	126.100,00
SECRETARIA DE ADMINISTRAÇÃO	5.906.699,00	2.282.549,00	8.189.248,00	1.556.450,00	-	-	1.556.450,00	9.745.698,00
SECRETARIA DE FINANÇAS	2.940.861,00	-	2.940.861,00	602.950,00	-	20.000.000,00	20.602.950,00	23.543.811,00
SECRETARIA DE AGRICULTURA E PRODUÇÃO	5.646.219,00	3.265.592,00	8.911.811,00	6.367.039,00	1.638.000,00	-	8.005.039,00	16.916.850,00
SECRETARIA DE EDUCAÇÃO E CULTURA	16.684.715,00	11.728.926,00	28.413.641,00	6.075.018,00	550.000,00	-	6.625.018,00	35.038.659,00
SECRETARIA DE SAÚDE	6.683.699,00	16.600.000,00	23.283.699,00	5.544.748,00	15.650.000,00	-	21.194.748,00	44.478.447,00
SECRETARIA DE SERVIÇOS SOCIAIS	1.024.355,00	7.571.648,00	8.596.003,00	57.330,00	11.885.600,00	-	11.942.930,00	20.538.933,00
SECRETARIA DE VIAÇÃO E OBRAS	2.759.275,00	47.898.720,00	50.657.995,00	337.399,00	96.811.000,00	-	97.148.399,00	147.806.394,00
SECRETARIA DE SERVIÇOS PÚBLICOS	4.210.453,00	1.627.868,00	5.838.321,00	1.982.147,00	9.080.000,00	-	11.062.147,00	16.900.468,00
SECRETARIA DE SEGURANÇA PÚBLICA	31.840.263,00	2.814.150,00	34.654.413,00	12.418.785,00	-	-	12.418.785,00	47.073.198,00
TRIBUNAL DE CONTAS DO DISTRITO FEDERAL	1.127.842,00	111.554,00	1.239.396,00	59.500,00	-	-	59.500,00	1.298.896,00
	85.906.128,00	94.937.007,00	180.843.135,00	36.773.064,00	135.614.600,00	20.471.128,00	192.858.792,00	373.701.927,00

DEMONSTRAÇÃO DA DÍVIDA FLUTUANTE

TÍTULOS	Saldo do Exercício Anterior	MOVIMENTO DO EXERCÍCIO		Saldo para o Exercício Seguinte
		Inscrições	Baixa	
<u>RESTOS A PAGAR</u>				
De 1 961	15.494,31	-	46,00	15.448,31
De 1 962	40.155,18	-	1.771,88	38.383,30
De 1 963	24.372,78	-	841,04	23.531,74
De 1 964	2.594.265,47	-	2.229.637,41	364.628,06
De 1 965	18.133.472,54	-	17.781.584,19	351.888,35
De 1 966	-	20.882.488,12-	-	20.882.488,12
SUBTOTAL	20.807.760,28	20.882.488,12	20.013.880,52	21.676.367,88
<u>DEPÓSITOS</u>				
Depósitos de Diversas Origens	1.490.778,89	17.614.922,47	15.687.522,61	3.418.178,75
Vencimentos e Salários a Pagar	4.686,75	19.272.813,54	19.255.716,70	21.783,59
Vencimentos e Salários não Reclamados	93.249,59	72.772,44	49.888,38	116.133,65
Credores Diversos	263,51	45,38	308,89	-
Credores para Móveis Cedidos	12.549,85	-	-	12.549,85
SUBTOTAL	1.601.528,59	36.960.553,83	34.993.436,58	3.568.645,84
TOTAL	22.409.288,87	57.843.041,95	55.007.317,10	25.245.013,72

ORÇAMENTO - PROGRAMA

DISTRITO FEDERAL

1968

QUADRO DEMONSTRATIVO DOS QUANTITATIVOS POR PROGRAMA

Nº	PROGRAMA	NCR\$ 1,00
01	ADMINISTRAÇÃO SUPERIOR	3.587.306
02	ADMINISTRAÇÃO GERAL	50.623.611
03	AGROPECUARIA	16.656.850
04	EDUCAÇÃO	40.898.659
05	SAUDE	44.678.447
06	ENERGIA	12.500.000
07	TRANSPORTE	14.292.767
08	COMUNICAÇÕES	14.375.000
10	SANEAMENTO	15.465.064
11	HABITAÇÃO	20.015.000
12	SEGURANÇA PÚBLICA	47.073.198
13	DESPESA E SEGURANÇA NACIONAL	12.170
14	ASSISTÊNCIA SOCIAL E PREVIDÊNCIA	10.523.933
16	COLONIZAÇÃO E POVOAMENTO	230.000
19	URBANISMO	79.596.522
20	COMÉRCIO	1.500.000
21	TURISMO	1.673.400
TOTAL GERAL		373.701.927

Percentual

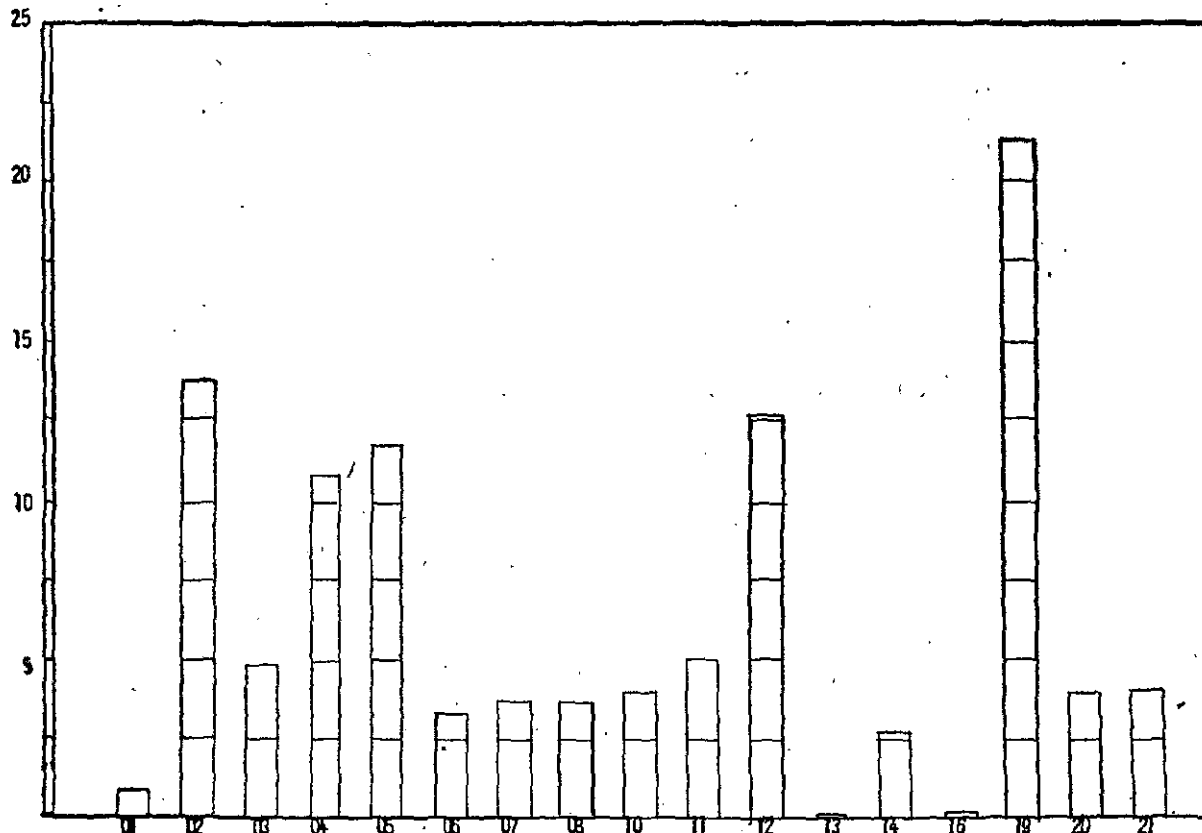

CLASSIFICAÇÃO ORÇAMENTÁRIA POR PROGRAMA
(Classificação e Codificação dos Programas)

01 - ADMINISTRAÇÃO SUPERIOR

Subprograma

- 01 - Poder Executivo
- 02 - Poder Legislativo
- 03 - Poder Judiciário

02 - ADMINISTRAÇÃO GERAL

Subprograma

- 01 - Planejamento
- 02 - Administração Financeira
- 03 - Organização e Metodização
- 04 - Estatística
- 05 - Administração
- 13 - Treinamento e Aperfeiçoamento de Pessoal
- 14 - Estudos e Pesquisas

03 - AGROPECUÁRIA

Subprograma

- 01 - Administração
- 02 - Pesquisas, Experimentação e Tecnologia
- 03 - Promoção e Extensão Agropecuária
- 04 - Engenharia Rural
- 05 - Mecanização
- 06 - Defesa Sanitária
- 07 - Inspeção Agropecuária
- 08 - Recursos Naturais Renováveis
- 09 - Meteorologia e Climatologia
- 10 - Reforma Agrária
- 11 - Armazenamento
- 12 - Comercialização
- 13 - Treinamento e Aperfeiçoamento de Pessoal
- 14 - Estudos e Pesquisas
- 15 - Produção Animal
- 16 - Produção Agrícola

04 - EDUCAÇÃO

Subprograma

- 01 - Administração
- 02 - Ensino Primário
- 03 - Ensino Médio
- 04 - Ensino Superior
- 05 - Ensino de Excepcionais
- 06 - Assistência a Educandos
- 07 - Difusão Cultural
- 08 - Documentação, Informação e Estatística
- 09 - Planos Especiais (Educação Supletiva)
- 13 - Treinamento e Aperfeiçoamento de Pessoal
- 14 - Estudos e Pesquisas

05 - SAÚDE

Subprograma

- 01 - Administração
- 02 - Atividades Médico-Sanitárias
- 03 - Atividades de Assistência Hospitalar
- 04 - Assistência a Maternidade e a Infância
- 05 - Campanhas de Controle e Erradicação
- 06 - Educação Sanitária
- 07 - Saúde Ocupacional (Higiene e Segurança do Trabalho)
- 13 - Treinamento e Aperfeiçoamento de Pessoal
- 14 - Estudos e Pesquisas

06 - ENERGIA

Subprograma

- 01 - Administração
- 02 - Geração
- 03 - Transmissão
- 04 - Distribuição
- 05 - Combustíveis Líquidos e Gasosos
- 06 - Combustíveis Sólidos
- 07 - Planos Especiais
- 13 - Treinamento e Aperfeiçoamento de Pessoal
- 14 - Estudos e Pesquisas

07 - TRANSPORTES

Subprograma

- 01 - Administração
- 02 - Rodoviário (Plano Viário do Distrito Federal)
- 03 - Ferroviário
- 04 - Marítimo
- 05 - Portos e Vias Navegáveis
- 06 - Aéreos
- 07 - Trânsito
- 13 - Treinamento e Aperfeiçoamento de Pessoal
- 14 - Estudos e Pesquisas

08 - COMUNICAÇÕES

Subprograma

- 01 - Administração
- 02 - Postais e Telegráficos
- 03 - Telecomunicações
- 04 - Planos e Especiais
- 13 - Treinamento e Aperfeiçoamento de Pessoal
- 14 - Estudos e Pesquisas

09 - INDÚSTRIA

Subprograma

- 01 - Administração
- 02 - Siderúrgica
- 03 - Mecânica (Produção Industrial)
- 04 - Construção Naval
- 05 - Aeronáutica
- 06 - Produtos Alimentares (Produção Industrial)
- 07 - Extrativa Mineral (Produção Industrial)
- 08 - Química (Produção Industrial)
- 13 - Treinamento e Aperfeiçoamento de Pessoal
- 14 - Estudos e Pesquisas

10 - SANEAMENTO

Subprograma

- 01 - Administração
- 02 - Saneamento Básico (Água e Esgoto)
- 03 - Saneamento Urbano (Limpeza Pública)
- 04 - Saneamento Rural
- 13 - Treinamento e Aperfeiçoamento de Pessoal
- 14 - Estudos e Pesquisas

11 - HABITAÇÃO

Subprograma

- 01 - Administração
- 02 - Financiamento
- 03 - Planos Habitacionais Específicos
- 13 - Treinamento e Aperfeiçoamento de Pessoal
- 14 - Estudos e Pesquisas

12 - SEGURANÇA PÚBLICA

Subprograma

- 01 - Administração
- 02 - Planejamento e Coordenação
- 03 - Policiamento Civil
- 04 - Polícia Militar
- 05 - Corpo de Bombeiros
- 06 - Trânsito Urbano
- 07 - Polícia Judiciária
- 08 - Casas Correcionais
- 09 - Serviços Especiais de Segurança
- 10 - Estudos e Pesquisas
- 13 - Treinamento e Aperfeiçoamento de Pessoal

13 - DEFESA E SEGURANÇA NACIONAL

Subprograma

- 01 - Administração
- 02 - Estado Maior das Forças Armadas
- 03 - Exército
- 04 - Marinha
- 05 - Aeronáutica
- 06 - Segurança Nacional
- 13 - Treinamento e Aperfeiçoamento de Pessoal
- 14 - Estudos e Pesquisas

14 - ASSISTÊNCIA SOCIAL E PREVIDÊNCIA

Subprograma

- 01 - Administração
- 02 - Pensões a Inativos e Pensionistas
- 03 - Assistência Geral ao Trabalho
- 04 - Assistência Social
- 05 - Previdência Social
- 06 - Serviço Social

15 - ACUDAGEM

Subprograma

- 01 - Administração
- 02 - Construção
- 03 - Construção do Sistema de Irrigação e Drenagem
- 04 - Conservação e Recuperação
- 13 - Treinamento e Aperfeiçoamento de Pessoal
- 14 - Estudos e Pesquisas

16 - COLONIZAÇÃO E POVOAMENTO

Subprograma

- 01 - Administração
- 02 - Planos Especiais de Povoamento e Colonização
- 13 - Treinamento e Aperfeiçoamento de Pessoal
- 14 - Estudos e Pesquisas

17 - POLÍTICA EXTERIOR

Subprograma

- 01 - Administração
- 02 - Atividades Diplomáticas no Exterior
- 03 - Congressos, Conferências e Reuniões
- 04 - Participação e Organismos Internacionais
- 13 - Treinamento e Aperfeiçoamento de Pessoal
- 14 - Estudos e Pesquisas

18 - RECURSOS NATURAIS

Subprograma

- 01 - Administração
- 02 - Estudos, Pesquisas e Levantamentos
- 03 - Sondagens

19 - URBANISMO

Subprograma

- 01 - Administração
- 02 - Edificações
- 03 - Parques e Jardins
- 04 - Obras de Arte
- 05 - Obras Públicas
- 13 - Treinamento e Aperfeiçoamento de Pessoal
- 14 - Estudos e Pesquisas

20 - COMÉRCIO

Subprograma

- 01 - Administração
- 02 - Expansão Comercial
- 03 - Fiscalização
- 04 - Estatística
- 05 - Abastecimento
- 13 - Treinamento e Aperfeiçoamento de Pessoal
- 14 - Estudos e Pesquisas

21 - TURISMO

Subprograma

- 01 - Administração
- 02 - Festas da Cidade
- 03 - Promoções e Certames
- 04 - Planos Específicos
- 13 - Treinamento e Aperfeiçoamento de Pessoal
- 14 - Estudos e Pesquisas

DISTRITO FEDERAL

ORÇAMENTO PROGRAMA PARA O EXERCÍCIO DE 1968

CONSOLIDAÇÃO DO ORÇAMENTO POR PROGRAMAS

	Despesas Correntes NCR\$1,00	Despesas de Capital NCR\$1,00	Valor das Metas NCR\$1,00	Valor dos Subprogramas NCR\$1,00	Total dos Programas NCR\$1,00
<u>Programa 01 - Administração Superior</u>					
<u>Subprograma 01 - Poder Executivo</u>					
Meta:					
GAP/001 - Funcionamento do Gabinete do Prefeito	1.124.410	164.000	1.288.410	1.288.410	
<u>Subprograma 02 - Poder Legislativo</u>					
Meta:					
TC/179 - Funcionamento do Tribunal de Contas do Distrito Federal	1.239.396	59.500	1.298.896	1.298.896	
<u>Subprograma 03 - Poder Judiciário</u>					
Meta:					
NOV/093 - Edifício - sede do Superior Tribunal Militar...	-	1.000.000	1.000.000	1.000.000	3.587.306
<u>Programa 02 - Administração Geral</u>					
<u>Subprograma 01 - Planejamento</u>					
Metas:					
SEG/009 - Atividades de Planejamento da Secretaria do Governo.....	73.255	46.870	120.125		
SEG/008 - Planejamento Integrado	320.000	35.000	355.000		
SEG/007 - Funcionamento e reequipamento da Secretaria do Governo.....	843.322	73.717	917.039		
SEG/010 - Convênio com a CIVAT.....	952.000	-	952.000		
SEF/035 - Fundo de Desenvolvimento do Distrito Federal FUNDEF.....	-	20.000.000	20.000.000	22.344.164	
<u>Subprograma 02 - Administração Financeira</u>					
Meta:					
SEF/036 - Funcionamento e reequipamento da Secretaria de Finanças.....	2.940.861	602.950	3.543.811	3.543.811	
<u>Subprograma 03 - Organização e Metodização</u>					
Meta:					
SEG/011 - Funcionamento da Coordenação da Estruturação Administrativa.....	26.000	86.000	112.000	112.000	
<u>Subprograma 04 - Estatística</u>					
Meta:					
SEG/012 - Atividades estatísticas da Secretaria do Governo	11.135	19.602	30.737	30.737	
<u>Subprograma 05 - Administração</u>					
Metas:					
SEA/029 - Funcionamento e reequipamento da Secretaria de Administração	5.900.779	449.200	6.349.979		
NOV/096 - Manutenção dos prédios e próprios do Poder Público	-	3.400.000	3.400.000		
SEA/030 - Custeio de atividades gerais	2.282.549	-	2.282.549		
NOV/095 - Readaptação dos edifícios ministeriais	-	1.400.000	1.400.000		
NOV/094 - Edifício-sede do Governo do Distrito Federal ..	-	1.400.000	1.400.000		
PRG/005 - Funcionamento e reequipamento da Procuradoria-Geral	1.133.069	146.009	1.279.078		
SEA/031 - Prosseguimento da Garagem Central da Prefeitura do Distrito Federal	-	400.000	400.000		
SEA/032 - Construção de um galpão para depósito de material	-	301.000	301.000		
SAP/037 - Realização do cadastro comercial	30.000	-	30.000		
SEG/013 - Funcionamento da Coordenação de Administração Regional	21.150	25.400	46.550		
RA/016 - Conclusão do edifício-sede da Subprefeitura do Núcleo Bandeirante	-	52.000	52.000		
SSP/141 - Obras e serviços nos Cemitérios do Distrito Federal	100.000	400.000	500.000		
SSP/142 - Levantamento cadastral dos serviços públicos ..	200.000	-	200.000		
SSP/140 - Funcionamento da Secretaria de Serviços Públicos	3.460.610	88.027	3.548.637		
RA/015 - Manutenção da Subprefeitura do Núcleo Bandeirante	283.000	25.000	308.000		
RA/018 - Funcionamento da Região Administrativa II-Gama.	290.100	34.800	324.900		
RA/019 - Construção do Edifício-sede da Região Administrativa e da Residência do Administrador Regional do Gama	-	202.200	202.200		
RA/020 - Funcionamento da Região Administrativa III- Taguatinga	451.200	83.400	534.600		
RA/021 - Conclusão do Edifício-sede da Região Administrativa e da Residência do Administrador Regional de Taguatinga	-	150.000	150.000		
RA/022 - Conclusão do Edifício-sede da Administração Regional de Brazlândia	-	58.000	58.000		
RA/023 - Funcionamento da Região Administrativa IV-Brazlândia	130.500	21.500	152.000		
RA/024 - Funcionamento e manutenção da Região Administrativa V - Sobradinho	385.000	13.000	398.000		
RA/025 - Construção do Edifício-sede da Região Administrativa e da residência do Administrador Regional de Sobradinho	-	193.800	193.800		
RA/026 - Funcionamento da Região Administrativa VI- Planaltina	356.406	28.000	384.406		
RA/027 - Instalação da Região Administrativa VII-Paranoá	75.100	51.000	126.100	24.147.899	
RA/028 - Instalação da Região Administrativa VIII-Jardim	75.100	51.000	126.100		

	Despesas Correntes NCR\$1,00	Despesas de Capital NCR\$1,00	Valor das Metas NCR\$1,00	Valor dos Subprogramas NCR\$1,00	Total dos Programas NCR\$1,00
Programa 02 - Administração Geral					
Subprograma 13 - Treinamento e Aperfeiçoamento de Pessoal					
Metas:					
SEA/033 - Prosseguimento da Construção da Escola de Treinamento dos Servidores da Prefeitura do Distrito Federal		400.000	400.000		
SEG/014 - Auxílio ao CEPES da UnB	45.000	-	45.000	445.000	50.623.611
Programa 03 - Agropecuária					
Subprograma 01 - Administração					
Metas:					
SAP/038 - Funcionamento da Secretaria de Agricultura e Produção	5.524.811	3.204.039	8.728.850		
SAP/039 - Custeio da Fundação Zootécnica do Distrito Federal	1.367.000	-	1.367.000		
SAP/040 - Auxílio às obras programadas pela Fundação Zootécnica do Distrito Federal	-	1.393.000	1.393.000		
SAP/041 - Auxílios às despesas com equipamentos e instalações da Fundação Zootécnica do Distrito Federal	-	245.000	245.000		
SAP/042 - Prosseguimento e conclusão das obras objeto do Edital nº 07/67, da Novaçap	-	336.600	336.600		
SAP/043 - Obras civis da Coordenação de Recursos Naturais	-	100.900	100.900		
SAP/044 - Prosseguimento e conclusão de obras programadas pela Coordenação de Agricultura e Pecuária	-	52.500	52.500		
SAP/045 - Conservação de imóveis da Secretaria de Agricultura e Produção	-	30.000	30.000		
NOV/097 - Construção do recinto da Exposição Agropecuária	-	1.500.000	1.500.000	13.753.850	
Subprograma 02 - Pesquisas, Experimentação e Tecnologia					
Metas:					
SAP/046 - Pesquisas de recursos hidrogeológicos	250.000	-	250.000		
SAP/047 - Produção de corretivos de solos	-	300.000	300.000	550.000	
Subprograma 03 - Promoção e Extensão Agropecuária					
Meta:					
SAP/048 - Convênio com a ACAR/DF	240.000	-	240.000	240.000	
Subprograma 04 - Engenharia Rural					
Metas:					
SAP/049 - Obras complementares ao Plano de Colonização do Distrito Federal	-	850.000	850.000		
SAP/050 - Prosseguimento da construção das estradas de acesso às granjas	-	1.200.000	1.200.000	2.050.000	
Subprograma 06 - Defesa Sanitária					
Meta:					
SAP/051 - Construção do Centro de Inspeção de Produtos de Origem Animal	-	63.000	63.000	63.000	16.656.850
Programa 04 - Educação					
Subprograma 01 - Administração					
Metas:					
SEC/054 - Funcionamento e reequipamento dos órgãos da Secretaria de Educação e Cultura	16.684.715	569.150	17.253.865		
SEC/055 - Subvenção à Fundação Educacional do Distrito Federal para custeio de suas atividades	10.466.000	-	10.466.000		
SEC/056 - Subvenção às instituições privadas do Distrito Federal	280.000	-	280.000		
NOV/098 - Obras de adaptação e conservação de prédios escolares	-	800.000	800.000	28.799.865	
Subprograma 02 - Ensino Primário					
Metas:					
SEC/057 - Construção de cinco Escolas Classes na Cidade Satélite de Taguatinga	-	600.000	600.000		
SEC/058 - Construção da Escola Parque 305/6 - Sul	-	500.000	500.000		
SEC/060 - Construção de três Escolas Classes na Cidade Satélite de Sobradinho	-	360.000	360.000		
SEC/059 - Construção de três Escolas Classes na Cidade Satélite do Gama	-	360.000	360.000		
SEC/061 - Construção de um Pavilhão de Artes em Geral no Núcleo Bandeirante	-	240.000	240.000		
SEC/064 - Construção da Escola Classe 107/8 - Norte	-	200.000	200.000		
SEC/063 - Construção da Escola Classe 407/8 - Norte	-	200.000	200.000		
SEC/062 - Construção da Escola Classe 113 - Sul	-	200.000	200.000		
SEC/066 - Construção de uma Escola Classe no Núcleo Bandeirante	-	120.000	120.000		
SEC/065 - Construção de uma Escola Classe em Planaltina	-	120.000	120.000	2.900.000	
Subprograma 03 - Ensino Médio					
Metas:					
SEC/067 - Construção do Centro de Ensino Médio da Asa Norte	-	500.000	500.000		
SEC/068 - Construção de um Ginásio Orientado para o Trabalho em Taguatinga	-	500.000	500.000		
SEC/069 - Construção de um Ginásio Orientado para o Trabalho em Planaltina	-	400.000	400.000		
SEC/070 - Construção do Ginásio Industrial do Gama	-	400.000	400.000		
SEC/073 - Construção da Escola de Aplicação da Escola Normal do Plano Piloto	-	138.000	138.000		
SEC/071 - Ampliação do Ginásio de Sobradinho	-	400.000	400.000		
SEC/072 - Ampliação do Colégio do Núcleo Bandeirante	-	240.000	240.000		
SEC/074 - Instalação do Escritório Modelo de Ensino Técnico Comercial no Colégio do Núcleo Bandeirante	-	27.868	27.868	2.605.868	

	Despesas Correntes NCR\$1,00	Despesas de Capital NCR\$1,00	Valor das Metas NCR\$1,00	Valor dos Subprogramas NCR\$1,00	Total dos Programas NCR\$1,00
Programa 04 - Educação					
Subprograma 07 - Difusão Cultural					
Metas:					
NOV/099 - Obras do Teatro Nacional	-	5.000.000	5.000.000		
SEC/075 - Manutenção e Funcionamento da Fundação Cultural do Distrito Federal	882.926	-	882.926		
SEC/076 - Contribuição da PDF para formação e funcionamen to do Instituto Histórico e Geográfico do Dis trito Federal	100.000	550.000	650.000		
RA/017 - Construção do Auditório Público do Núcleo Ban deirante	-	60.000	60.000	6.592.926	40.898.659
Programa 05 - Saúde					
Subprograma 01 - Administração					
Metas:					
SES/077 - Manutenção e reequipamento dos órgãos da Secre taria de Saúde	6.683.699	538.540	7.222.239		
SES/078 - Amortização do empréstimo concedido pelo Gover no da Alemanha Ocidental em equipamento hospita lares	-	250.000	250.000	7.472.239	
Subprograma 02 - Atividades Médico-Sanitárias (Saúde Pública)					
Metas:					
SES/079 - Construção e instalação de um Posto de Saúde no Cruzeiro	-	616.020	616.020		
SES/080 - Construção e instalação de um Posto de Saúde em Brazlândia	-	616.020	616.020	1.232.040	
Subprograma 03 - Atividade de Assistência Médico-Hospitalar					
Metas:					
SES/082 - Auxílio à Fundação Hospitalar do Distrito Federal para construção e instalação de novas unidades hospitalares	-	15.400.000	15.400.000		
SES/081 - Custeio de Pessoal da Fundação Hospitalar do Distrito Federal	16.600.000	-	16.600.000	32.000.000	
Subprograma 18 - Assistência Especializada					
Meta:					
NOV/100 - Construção do Centro de Orientação Psico-Pedagô gico	-	200.000	200.000	200.000	
Subprograma 13 - Estudos e Pesquisas					
Meta:					
SES/083 - Construção e instalação do Laboratório Central	-	3.774.168	3.774.168	3.774.168	44.678.447
Programa 06 - Energia					
Subprograma 01 - Administração					
Meta:					
NOV/101 - Obras civis do serviço de energia elétrica	-	400.000	400.000	400.000	
Subprograma 02 - Geração					
Meta:					
NOV/102 - Usina Hidroelétrica do Queimado	-	4.600.000	4.600.000	4.600.000	
Subprograma 04 - Distribuição					
Metas:					
NOV/103 - Prosseguimento das redes aérea e subterrânea do Plano Piloto	-	4.000.000	4.000.000		
NOV/104 - Prosseguimento da rede aérea das Cidades Satêli tes	-	2.000.000	2.000.000		
NOV/105 - Prosseguimento da construção e equipamento das sub-estações de distribuição de energia elétri ca	-	1.000.000	1.000.000	7.000.000	
Subprograma 14 - Estudos e Projetos					
Meta:					
NOV/106 - Estudos e projetos hidroelétricos	-	500.000	500.000	500.000	12.500.000
Programa 07 - Transporte					
Subprograma 01 - Administração					
Metas:					
DER/107 - Funcionamento e reequipamento do Departamento Estradas de Rodagem do Distrito Federal	5.120.000	880.000	6.000.000		
DER/108 - Complementação das obras e instalação dos Dis tritos Rodoviários	-	300.000	300.000		
DER/109 - Prosseguimento da construção do Edifício-sede do DER-DF	-	200.000	200.000		
SSP/143 - Subvenção à Sociedade de Transportes Coletivos de Brasília Ltda. -TCB	1.376.767	-	1.376.767		
SSP/145 - Obras da Estação Rodoviária do Distrito Federal	-	250.000	250.000		
SSP/144 - Auxílio à TCB para expansão da frota de trans portes coletivos	-	517.500	517.500		
SSP/147 - Auxílio à TCB para prosseguimento das obras do seu parque de manutenção	-	143.750	143.750		
SSP/148 - Auxílio à TCB para construção de um bloco para seus serviços industriais	-	143.750	143.750		
SSP/146 - Subvenção à Estação Rodoviária do Distrito Fe deral	200.000	-	200.000	9.131.767	

	Despesas Correntes NCR\$1,00	Despesas de Capital NCR\$1,00	Valor das Metas NCR\$1,00	Valor dos Subprogramas NCR\$1,00	Total dos Programas NCR\$1,00
Programa 07 - Transporte					
Subprograma 02 - Rodoviário					
Metas:					
DER/110 - Prosseguimento da implantação das Rodovias DF2, DF-2A, DF-6, DF-13 e de outras constantes do Plano Rodoviário do Distrito Federal	-	2.100.000	2.100.000		
DER/112 - Prosseguimento da implantação da Rodovia BR-70 e parte da Rodovia DF-3, no trecho EPTC-Brazlândia	-	500.000	500.000		
DER/113 - Obras de arte das Rodovias DF-3 e DF-13	-	500.000	500.000		
DER/111 - Conservação e melhoramento das Rodovias do Distrito Federal	-	511.000	511.000		
DER/114 - Estudos e projetos rodoviários para o Distrito Federal	-	280.000	280.000		
NOV/115 - Construção de abrigos para passageiros de ônibus	-	120.000	120.000	4.011.000	
Subprograma 06 - Aéreo					
Metas:					
NOV/116 - Prosseguimento das obras da Estação de Passageiros do Aeroporto de Brasília	-	1.000.000	1.000.000		
NOV/117 - Aquisição de um avião para a Novacap	-	150.000	150.000	1.150.000	14.292.766
Programa 08 - Comunicações					
Subprograma 03 - Telecomunicações					
Metas:					
NOV/118 - Estação Telefônica Centro	-	4.800.000	4.800.000		
NOV/119 - Estações Telefônicas das Cidades Satélites	-	700.000	700.000		
NOV/120 - Conjunto de prédios, galpões e oficinas, para instalação dos serviços de manutenção e operação da rede telefônica do Distrito Federal	-	600.000	600.000		
SSP/152 - Instalação de cabos telefônicos	-	2.875.000	2.875.000		
SSP/153 - Rede telefônica do Plano Piloto	-	2.200.000	2.200.000		
SSP/154 - Rede telefônica das Cidades Satélites	-	800.000	800.000		
SSP/155 - Interligação Taguatinga-Sobradinho	-	650.000	650.000		
SSP/156 - Materiais e equipamentos para manutenção da Rede Telefônica	-	600.000	600.000		
SSP/157 - Obras de manutenção da Rede Telefônica do Distrito Federal	-	350.000	350.000		
SSP/150 - Veículos para o órgão de telecomunicações do Distrito Federal	-	200.000	200.000		
SSP/158 - Obras do Centro de Transmissão e Recepção	-	200.000	200.000		
SSP/151 - Máquinas para equipamento de obras de comunicações	-	130.000	130.000		
SSP/159 - Equipamentos e instrumentos auxiliares de telecomunicações	-	100.000	100.000		
SSP/160 - Equipamentos para Centros Privados (PABX)	-	100.000	100.000		
SSP/149 - Ponte Rolante para o Parque de Telecomunicações	-	70.000	70.000	14.375.000	14.375.000
Programa 10 - Saneamento					
Subprograma 01 - Administração					
Metas:					
NOV/121 - Edifício-sede do órgão de água e esgotos	-	600.000	600.000		
NOV/122 - Obras civis do serviço de água e esgotos	-	450.000	450.000	1.050.000	
Subprograma 02 - Saneamento Básico					
Metas:					
NOV/123 - Obras de abastecimento de água no Plano Piloto	-	3.650.000	3.650.000		
NOV/124 - Construção das estações de tratamento do Gama e Taguatinga, e prosseguimento do sistema de esgotos das Cidades Satélites	-	2.810.000	2.810.000		
NOV/126 - Obras de abastecimento d'água das Cidades Satélites	-	2.150.000	2.150.000		
NOV/125 - Prosseguimento da rede de esgotos do Plano Piloto	-	2.400.000	2.400.000		
NOV/127 - Projetos e estudos hidrográficos de Brasília	-	800.000	800.000		
NOV/128 - Construção do Centro de Pesquisas Sanitárias	-	600.000	600.000		
NOV/129 - Equipamento e instalação para água e esgotos	-	260.000	260.000	12.670.000	
Subprograma 03 - Saneamento Urbano					
Metas:					
SSP/161 - Expansão da frota do Serviço de Limpeza Urbana	-	814.120	814.120		
SSP/162 - Contratação de trabalhadores braçais para o serviço de limpeza urbana	500.944	-	500.944		
SSP/163 - Obras civis do serviço de limpeza urbana do Distrito Federal	-	310.000	310.000		
SSP/164 - Equipamentos para o serviço de limpeza urbana do Distrito Federal	-	120.000	120.000	1.745.064	15.465.064
Programa 11 - Habitação					
Subprograma 01 - Administração					
Metas:					
SSS/084 - Custeio da Sociedade de Habitações de Interesse Social Ltda. - SHIS	1.000.000	-	1.000.000		
SSS/085 - Integralização das cotas do Capital da Prefeitura do Distrito Federal na Sociedade de Habitações de Interesse Social Ltda. - SHIS	-	15.000	15.000	1.015.000	
Subprograma 03 - Planos Habitacionais Específicos					
Metas:					
SSS/086 - Auxílio à SHIS para construção de 500 casas populares, destinadas aos servidores do conjunto administrativo do Distrito Federal	-	5.000.000	5.000.000		
SSS/087 - Transferência de Capital à SHIS para as despesas com serviços de infra-estrutura dos núcleos habitacionais	-	4.000.000	4.000.000		
NOV/130 - Edificações de apartamentos para servidores civis e militares	-	10.000.000	10.000.000	19.000.000	20.015.000

	Despesas Correntes NCR\$1,00	Despesas de Capital NCR\$1,00	Valor das Metas NCR\$1,00	Valor dos Subprogramas NCR\$1,00	Total dos Programas NCR\$1,00
Programa 12 - Segurança Pública					
Subprograma 01 - Administração					
Meta:					
SEP/165 - Funcionamento do Gabinete do Secretário de Segurança Pública	526.064	12.635	538.699		
SEP/166 - Administração geral da Secretaria de Segurança Pública	1.516.547	413.200	1.929.747		
SEP/167 - Obras civis da Secretaria de Segurança Pública	-	2.750.000	2.750.000	5.218.446	
Subprograma 03 - Policiamento Civil					
Meta:					
SEP/168 - Policiamento geral	4.085.849	39.565	4.125.414	4.125.414	
Subprograma 04 - Policiamento Militar					
Meta:					
SEP/169 - Custeio do pessoal da Polícia Militar do Distrito Federal	5.977.905	-	5.977.905		
SEP/171 - Equipamento da tropa e dos serviços da Polícia Militar	-	680.000	680.000		
SEP/170 - Custeio dos serviços da Polícia Militar do Distrito Federal	777.219	-	777.219	7.435.124	
Subprograma 05 - Corpo de Bombeiros					
Meta:					
SEP/172 - Funcionamento e reequipamento dos órgãos do Corpo de Bombeiros do Distrito Federal	7.807.300	6.319.500	14.126.800		
SEP/173 - Obras específicas do Corpo de Bombeiros do Distrito Federal (Quartel do Gama e Unidade de Incêndio do SIA, Núcleo Bandeirante, Planaltina e Brazlândia)	-	1.650.000	1.650.000	15.776.800	
Subprograma 06 - Trânsito Urbano					
Meta:					
SEP/174 - Funcionamento do Departamento de Trânsito	456.228	59.285	515.513	515.513	
Subprograma 07 - Polícia Judiciária					
Meta:					
SEP/175 - Serviços de Polícia Judiciária	12.390.342	211.600	12.601.942	12.601.942	
Subprograma 08 - Casas Correcionais					
Meta:					
SEP/176 - Manutenção dos Presídios do Distrito Federal ...	387.942	47.000	434.942	434.942	
Subprograma 09 - Serviços Especiais de Segurança Pública					
Meta:					
SEP/177 - Serviços Técnicos e Periciais	560.102	204.000	764.102	764.102	
Subprograma 13 - Treinamento e Aperfeiçoamento de Pessoal					
Meta:					
SEP/178 - Funcionamento do Setor de Seleção e Aperfeiçoamento de Pessoal - Policial e Administrativo da Secretaria de Segurança Pública	168.915	32.000	200.915	200.915	47.073.198
Programa 13 - Defesa e Segurança Nacional					
Subprograma 01 - Administração					
Meta:					
SEA/034 - Manutenção e equipamento da Junta de Serviço Militar de Brasília	5.920	6.250	12.170	12.170	12.170
Programa 14 - Assistência Social e Previdência					
Subprograma 01 - Administração					
Meta:					
SSS/088 - Funcionamento e reequipamento da Secretaria de Serviços Sociais	1.024.355	42.330	1.066.685	1.066.685	
Subprograma 04 - Assistência Social					
Meta:					
SSS/089 - Subvenção às Entidades Privadas do Distrito Federal	300.000	-	300.000	300.000	
Subprograma 06 - Serviço Social					
Meta:					
SSS/090 - Funcionamento da Fundação do Serviço Social do Distrito Federal	6.271.648	-	6.271.648		
SSS/091 - Obras civis da Fundação do Serviço Social	-	1.965.000	1.965.000		
SSS/092 - Reequipamento da Fundação do Serviço Social	-	920.600	920.600	9.157.248	10.523.933
Programa 16 - Colonização e Povoamento					
Subprograma 02 - Planos Especiais de Colonização e Povoamento					
Meta:					
SAP/052 - Prosseguimento do Plano de Colonização do Distrito Federal	-	230.000	230.000	230.000	230.000
Programa 19 - Urbanismo					
Subprograma 01 - Administração					
Meta:					
NOV/131 - Funcionamento e reequipamento da Novacap	42.778.720	-	42.778.720		
NOV/132 - Aquisição de máquinas, automóveis e outros equipamentos para os serviços administrativos e técnicos da Novacap	-	4.100.000	4.100.000		
NOV/133 - Funcionamento e reequipamento dos órgãos da Secretaria de Viação e Obras	2.759.275	337.399	3.096.674		
NOV/134 - Equipamentos e materiais permanentes para a Novacap	-	500.000	500.000	50.475.394	

	Despesas Correntes Ncr\$1,00	Despesas de Capital Ncr\$1,00	Valor das Metas Ncr\$1,00	Valor dos Subprogramas Ncr\$1,00	Total dos Programas Ncr\$1,00
<u>Programa 19 - Urbanismo</u>					
<u>Subprograma 03 - Parques e Jardins</u>					
Meta:					
NOV/135 - Parque de Recreação e Turismo do Paranoá.....	-	1.400.000	<u>1.400.000</u>	1.400.000	
<u>Subprograma 04 - Obras de arte</u>					
Meta:					
NOV/136 - Obras de Arte do Plano Piloto	-	4.800.000	<u>4.800.000</u>	4.800.000	
<u>Subprograma 05 - Obras Públicas</u>					
Metas:					
NOV/138 - Pavimentação asfáltica na área urbana	-	6.800.000	6.800.000		
NOV/139 - Obras de urbanização do Plano Piloto	-	6.000.000	6.000.000		
NOV/137 - Urbanização das Superquadras do Plano Piloto	-	9.650.000	9.650.000		
PRG/006 - Desapropriação de bens imóveis	-	471.128	<u>471.128</u>	<u>22.921.128</u>	79.596.522
<u>Programa 20 - Comércio</u>					
<u>Subprograma 05 - Abastecimento</u>					
Meta:					
SAP/053 - Subvenção à Sociedade de Abastecimento de Brasília Ltda. -SAB -	1.500.000	-	<u>1.500.000</u>	<u>1.500.000</u>	1.500.000
<u>Programa 21 - Turismo</u>					
<u>Subprograma 01 - Administração</u>					
Meta:					
TUR/002 - Custeio do Departamento de Turismo e Recreação ..	465.000	-	<u>465.00</u>	465.000	
<u>Subprograma 03 - Promoções e Certames</u>					
Meta:					
TUR/003 - Promoções Turísticas e Recreativas	860.000	-	<u>860.000</u>	860.000	
<u>Subprograma 04 - Planos Específicos</u>					
Meta:					
TUR/004 - Expansão das unidades de Turismo	197.000	151.400	<u>348.400</u>	<u>348.400</u>	1.673.400

VALOR TOTAL DOS PROGRAMAS

373.701.927