



REPÚBLICA FEDERATIVA DO BRASIL

DIÁRIO DO SENADO FEDERAL

ANO LXIX Nº 0*) EÅ436A, 14 DE <G@: A DE 2014

MESA DO SENADO FEDERAL *	
PRESIDENTE Renan Calheiros - (PMDB-AL)	3º SECRETÁRIO Ciro Nogueira - (PP-PI)
1º VICE-PRESIDENTE Jorge Viana - (PT-AC)	4º SECRETÁRIO João Vicente Claudino - (PTB-PI)
2º VICE-PRESIDENTE Romero Jucá - (PMDB-RR)	SUPLENTE DE SECRETÁRIO
1º SECRETÁRIO Flexa Ribeiro - (PSDB-PA)	1º - Magno Malta - (PR-ES)
2ª SECRETÁRIA Angela Portela - (PT-RR)	2º - Jayme Campos - (DEM-MT)
	3º - João Durval - (PDT-BA)
	4º - Casildo Maldaner - (PMDB-SC)

* As notas referentes à Mesa do Senado Federal encontram-se publicadas na Composição do Senado Federal (Vide Sumário).

LIDERANÇAS

Bloco Parlamentar da Maioria (PMDB/PP/PSD/PV) - 27 Líder Eunício Oliveira - Bloco (66,68) Líder do PMDB - 20 Eunício Oliveira (66,68) Vice-Líderes do PMDB Ricardo Ferraço (104) Romero Jucá (40,105) Vital do Rêgo (107) Líder do PP - 5 Francisco Dornelles (64) Vice-Líder do PP Ana Amélia (12,88) Líder do PSD - 1 Sérgio Petecão (84,87) Líder do PV - 1 Paulo Davim (76)	Bloco de Apoio ao Governo (PT/PDT/PCdoB/PSOL/PRB) - 22 Líder Humberto Costa - Bloco (117,121) Vice-Líderes Acir Gurgacz (49,55,70,99) Inácio Arruda (89,94,115,128) Marcelo Crivella (36,120,127,130) Líder do PT - 13 Humberto Costa (117,121) Vice-Líderes do PT Walter Pinheiro (22,27,103) Anibal Diniz (25,102) Paulo Paim (101) Eduardo Suplicy (100) Líder do PDT - 5 Acir Gurgacz (49,55,70,99) Vice-Líder do PDT Zeze Perrella (86) Líder do PCdoB - 2 Vanessa Grazziotin (1,91,116) Vice-Líder do PCdoB Inácio Arruda (89,94,115,128) Líder do PSOL - 1 Randolfe Rodrigues (18,75) Líder do PRB - 1 Marcelo Crivella (36,120,127,130)	Bloco Parlamentar Minoria (PSDB/DEM/SD) - 16 Líder Wilder Moraes - Bloco (95,112,119) Vice-Líderes Mário Couto (34,61,124) Jayme Campos (28,106,110,122) Alvaro Dias (73,123) Líder do PSDB - 11 Aloysio Nunes Ferreira (7,62,113) Vice-Líderes do PSDB Cássio Cunha Lima (77) Alvaro Dias (73,123) Paulo Bauer (5,35,72,78) Líder do DEM - 4 José Agripino (2,10,14,44,46,74) Vice-Líder do DEM Wilder Moraes (95,112,119) Líder do SD - 1 Vicentinho Alves (42,54,71,111)
Bloco Parlamentar União e Força (PTB/PR/PSC) - 11 Líder Gim - Bloco (56,58,59) Vice-Líderes Alfredo Nascimento (41,63) Eduardo Amorim (17,47,48,80) Líder do PTB - 6 Gim (56,58,59) Vice-Líderes do PTB João Vicente Claudino (126) Mozarildo Cavalcanti (57,125) Líder do PR - 4 Alfredo Nascimento (41,63) Vice-Líder do PR Antonio Carlos Rodrigues (92) Líder do PSC - 1 Eduardo Amorim (17,47,48,80)	Governo Líder Eduardo Braga - Governo (39) Vice-Líderes Gim (56,58,59) Benedito de Lira Jorge Viana Vital do Rêgo (107)	PSB - 4 Líder Rodrigo Rollemberg - PSB (65,98) Vice-Líder Lídice da Mata (29,38,83,129) PROS - 1 Líder Ataídes Oliveira - PROS (96,108,114)

EXPEDIENTE	
Nw' Hgtpcpf q'Dcpf gkt'f g'O gny'Hj q Diretor-Geral do Senado Federal Florian Augusto Coutinho Madruga Diretor da Secretaria de Editoração e Publicações José Farias Maranhão Coordenador Industrial	Luiz Fernando Bandeira de Mello Filho Secretário-Geral da Mesa do Senado Federal Rogério de Castro Pastori Diretor da Secretaria de Registros Legislativos de Plenários e de Elaboração de Diários Zuleide Spinola Costa da Cunha Diretora da Secretaria de Taquigrafia e Redação de Debates Legislativos

SENADO FEDERAL

SUMÁRIO

1 – TERMO DE REUNIÃO, EM 13 DE JUNHO DE 2014	5
2 – EMENDAS	
Nºs 1 a 60, apresentadas à Medida Provisória nº 649/2014	6
3 – ATAS	
3.1 – COMISSÃO DIRETORA	
Ata da 5ª Reunião, realizada em 13 de maio de 2014	135
3.2 – CONSELHO DE SUPERVISÃO DA SECRETARIA INTEGRADA DE SAÚDE - SIS	
Ata da 119ª Reunião, realizada em 7 de maio de 2014	136
4 – REQUERIMENTOS DE LICENÇA	
5 – ATOS ADMINISTRATIVOS	
5.1 – PORTARIA DO PRESIDENTE	
Nº 13/2014, de designação das servidoras Francisca Helena Rios Galli e Márcia Maria Paulista Roquete, e dos servidores Jorge Antonio Alves da Silva e Ricardo Augusto da Silva para comporem a Comissão de Verificação de Cargos Públicos do Senado Federal	138
SENADO FEDERAL	
6 – COMPOSIÇÃO DO SENADO FEDERAL	
Por Unidade da Federação	139
Bancadas dos Partidos	140
Por ordem alfabética	141
7 – COMPOSIÇÃO DA MESA DO SENADO FEDERAL	142
8 – LIDERANÇAS	143
9 – COMISSÕES PARLAMENTARES DE INQUÉRITO	148
10 – COMISSÕES TEMPORÁRIAS	152
11 – COMISSÕES PERMANENTES E SUAS SUBCOMISSÕES	
CAE – Comissão de Assuntos Econômicos	161
CAS – Comissão de Assuntos Sociais	170
CCJ – Comissão de Constituição, Justiça e Cidadania	173
CE – Comissão de Educação, Cultura e Esporte	180
CMA – Comissão de Meio Ambiente, Defesa do Consumidor e Fiscalização e Controle	186
CDH – Comissão de Direitos Humanos e Legislação Participativa	197
CRE – Comissão de Relações Exteriores e Defesa Nacional	205
CI – Comissão de Serviços de Infraestrutura	214
CDR – Comissão de Desenvolvimento Regional e Turismo	223
CRA – Comissão de Agricultura e Reforma Agrária	230
CCT – Comissão de Ciência, Tecnologia, Inovação, Comunicação e Informática	234
CSF – Comissão Senado do Futuro	237
12 – CONSELHOS E ÓRGÃOS	
Corregedoria Parlamentar (Resolução nº 17/1993)	238
Conselho de Ética e Decoro Parlamentar (Resolução nº 20/1993)	239
Procuradoria Parlamentar (Resolução nº 40/1995)	240
Procuradoria Especial da Mulher (Resolução nº 9/2013)	241
Ouvidoria do Senado Federal (Resolução nº 1/2005)	241
Conselho do Diploma Mulher-Cidadã Bertha Lutz (Resolução nº 2/2001)	242
Conselho do Diploma José Ermírio de Moraes (Resolução nº 35/2009)	244
Conselho da Comenda de Direitos Humanos Dom Hélder Câmara (Resolução nº 14/2010)	246

Comissão do Projeto Jovem Senador (Resolução nº 42/2010)	248
Conselho do Prêmio Mérito Ambiental (Resolução nº 15/2012)	250
Conselho da Comenda Dorina Gouveia Nowill (Resolução nº 34/2013)	252
Conselho da Comenda Senador Abdias Nascimento (Resolução nº 47/2013)	254

CONGRESSO NACIONAL

13 – COMISSÕES MISTAS

CMO – Comissão Mista de Planos, Orçamentos Públicos e Fiscalização (Resolução nº 1/2006)	256
CMMC – Comissão Mista Permanente sobre Mudanças Climáticas (Resolução nº 4/2008)	262
Comissão Mista Representativa do Congresso Nacional no Fórum Interparlamentar das Américas – Fipa (Resolução nº 2/2007)	266
CCAI – Comissão Mista de Controle das Atividades de Inteligência (Lei nº 9.883/1999)	267
CMCVM – Comissão Permanente Mista de Combate à Violência contra a Mulher (Resolução nº 1/2014)	268
CMCPLP – Comissão Mista de Assuntos Relacionados à Comunidade dos Países de Língua Portuguesa (Resolução nº 2/2014)	269
Comissões Mistas Especiais	270
Comissões Parlamentares Mistas de Inquérito	274

14 – CONSELHOS E ÓRGÃO

Conselho da Ordem do Congresso Nacional (Decreto Legislativo nº 70/1972)	277
Conselho de Comunicação Social (Lei nº 8.389/1991)	278
Representação Brasileira no Parlamento do Mercosul (Resolução nº 1/2011)	282

Termo de Reunião, em 13 de junho de 2014

4ª Sessão Legislativa Ordinária da 54ª Legislatura

TERMO DE REUNIÃO

Aos treze dias do mês de junho do ano de dois mil e catorze, sexta-feira, às nove horas, deixou de ser realizada reunião do Senado nos termos do § 2º do art. 155 do Regimento Interno.

Para constar, foi lavrado o presente TERMO, que vai assinado por mim, Luiz Fernando Bandeira de Mello, Secretário-Geral da Mesa do Senado.

Secretaria-Geral da Mesa, em 13 de junho de 2014.

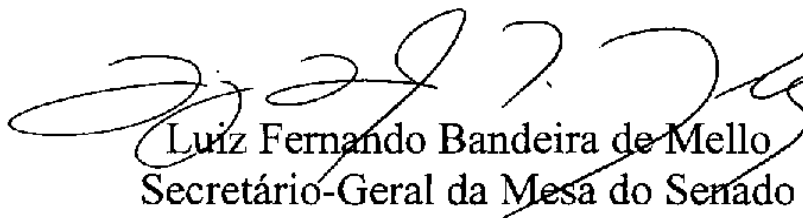

Luiz Fernando Bandeira de Mello
Secretário-Geral da Mesa do Senado

EMENDAS

Apresentadas perante a Comissão Mista destinada a apreciar a **Medida Provisória Nº 649**, de 2014, que *“Altera a Lei nº 12.741, de 8 de dezembro de 2012, que dispõe sobre as medidas de esclarecimento ao consumidor quanto à carga tributária incidente sobre mercadorias e serviços.”*

PARLAMENTARES	EMENDAS Nº S
Senador WALTER PINHEIRO	001;
Deputado EDUARDO DA FONTE	002; 003; 004;
Deputado MARCIO JUNQUEIRA	005;
Deputado NELSON MARQUEZELLI	006;
Deputado EDIO LOPES	007;
Deputado LUIZ CARLOS HAULY	008;
Deputada GORETE PEREIRA	009;
Deputado PAUDERNEY AVELINO	010; 011; 019;
Senador EDUARDO AMORIM	012;
Deputado ARNALDO JARDIM	013; 014; 015; 016; 017; 018;
Deputado MENDONÇA FILHO	020; 021; 022; 023; 024; 025; 026; 027; 028; 029; 030; 031; 032; 033; 034; 035; 036; 037; 038;
Deputado JORGE BITTAR	039;
Deputado GUILHERME CAMPOS	040; 041; 042; 045;
Deputado ROGÉRIO PENINHA MENDONÇA	043; 044;
Senador ROMERO JUCÁ	046; 047; 048; 049; 058; 059;
Deputado IZALCI	050; 051;
Deputado HUGO MOTTA	052;
Deputado RUBENS BUENO	053; 054;
Deputado DOMINGOS DUTRA	055;
Deputado CLÁUDIO PUTY	056;
Deputado CARLOS ZARATTINI	057;
Deputado ÂNGELO AGNOLIN	060;

TOTAL DE EMENDAS: 60

MPV 649
00001

EMENDA Nº
(à MPV nº 649, de 05 de junho de 2014)

Acrescente-se à Medida Provisória nº 649, de 05 de junho de 2014, onde couber, dois novos artigos com a seguinte redação:

Art. ____ O art. 22 da Lei nº 11.943, de 28 de maio de 2009, passa a vigorar com a seguinte redação:

“Art. 22. Os contratos de fornecimento de energia elétrica celebrados entre concessionárias geradoras de serviço público, inclusive as sob controle federal, com consumidores finais, vigentes na data de publicação desta Lei e que tenham atendido ao disposto no art. 3º da Lei nº 10.604, de 17 de dezembro de 2002, poderão ser aditados para vigorar por um período de 20 (vinte) anos a partir de 1º de janeiro de 2015 até 31 de dezembro de 2042, seguindo o disposto nos parágrafos abaixo, mantidas as demais condições contratuais, inclusive as tarifas e os respectivos critérios de reajuste em vigor.

§ 1º. O montante total de energia que será disponibilizado por cada concessionária geradora para atendimento aos respectivos contratos de fornecimento será calculado, mediante a transformação em energia das reservas de potência contratuais de referência vigentes, incluindo as respectivas flexibilidades contratuais e perdas elétricas, considerando a operação de cada unidade consumidora com fator de carga unitário.

§ 2º. O montante total de energia referido no parágrafo anterior será composto pela garantia física hidráulica complementada por parcela a ser retirada das cotas de garantia física de energia e de potência de que trata o inciso II do § 1º do art. 1º da Lei 12.783, de 11 de janeiro de 2013, alocadas às distribuidoras pelas respectivas concessionárias de geração.

§ 3º. A garantia física hidráulica, mencionada no parágrafo anterior, corresponderá ao somatório das parcelas de garantia física de que tratam os 10 e 13º do art. 1º da Lei 12.783, de 11 de janeiro de 2013.

§ 4º. A parcela a ser revertida das cotas de garantia física de energia e de potência de que trata o § 2º deste artigo, deverá considerar, além do montante necessário para o complemento da garantia física hidráulica, uma quantidade de energia equivalente a 5% do montante destinado ao atendimento desses consumidores, visando à mitigação do risco hidrológico.

§ 5º. Os contratos de que trata este artigo poderão ser rescindidos ou não aditados caso o consumidor prescindir totalmente da energia elétrica da concessionária de geração, em especial por exercício da opção de que trata o art. 15 da Lei nº 9.074, de 7 de julho de 1995, da opção por autoproduzir a energia elétrica de que necessita, ou da desativação da sua unidade industrial, desde que manifestado com 12 (doze) meses de antecedência,

ficando, porém, assegurado às concessionárias de geração a manutenção das respectivas parcelas de garantia física mencionadas nos §§ 2º, 3º e 4º deste artigo.

§ 6º. O Montante total de que trata o § 2º será mantido durante todo o período estabelecido no caput e somente poderá ser reduzido por meio de lei, devendo, nesse caso, haver a consequente diminuição dos montantes de energia previstos nos contratos, de forma proporcional, sem ônus para as respectivas concessionárias de geração, inclusive sob controle federal. § 7º. Caberá à Aneel a definição dos procedimentos de que trata este artigo em um prazo máximo de 90 (noventa) dias antes do início do prazo referido no caput.”

§ 7º. Caberá à Aneel a definição dos procedimentos de que trata este artigo em um prazo máximo de 90 (noventa) dias antes do início do prazo referido no caput.”

Art. ____ O art. 1º da Lei nº 12.783, de 11 de janeiro de 2013, passa a vigorar acrescido do seguinte parágrafo:

“Art. 1º

§ 13. As usinas hidrelétricas em operação comercial em 1º de junho de 2014 passíveis de prorrogação das concessionárias geradoras de serviço público, inclusive as sob controle federal, vinculadas ao atendimento dos contratos de fornecimento alcançados pelo art. 22 da Lei nº 11.943, de 28 de maio de 2009, terão seus prazos de concessão prorrogados, a critério das concessionárias, não se lhes aplicando, excepcionalmente, o disposto nos incisos I e II do § 1º e no § 5º deste artigo.”

Sala das Sessões,

Senador **WALTER PINHEIRO**



CÂMARA DOS DEPUTADOS
Liderança do Bloco PP/PROS

MPV 649
00002

MEDIDA PROVISÓRIA Nº 649, de 5 de junho de 2014.

Ementa: Altera a Lei nº 12.741, de 8 de dezembro de 2012, que dispõe sobre as medidas de esclarecimento ao consumidor quanto à carga tributária incidente sobre mercadorias e serviços.

EMENDA ADITIVA

Acrescente-se ao texto da Medida Provisória nº 649, de 2014, o seguinte artigo:

“Art. XX. Acrescente-se um novo inciso VII ao art. 4º da Lei nº 9.250, de 26 de dezembro de 1995, que altera a legislação do imposto de renda das pessoas físicas e dá outras providências, com a seguinte redação:

Art. 4º Na determinação da base de cálculo sujeita à incidência mensal do imposto de renda poderão ser deduzidas:

(...)

VII - as importâncias pagas a título de Imposto sobre a Propriedade Predial e Territorial Urbana (IPTU) e do Imposto sobre a Propriedade de Veículos Automotores (IPVA).

Art. 4º-A. O disposto no inciso VII do art. 4º entra em vigor em janeiro de 2015.” (AC)



CÂMARA DOS DEPUTADOS
Liderança do Bloco PP/PROS

JUSTIFICAÇÃO

A presente emenda visa conferir transparência na cobrança do IRPF. Com efeito, a Constituição Federal proíbe expressamente a bitributação¹ ao vedar a instituição de impostos com fato gerador ou base de cálculo próprios dos já discriminados. No entanto, a CF permite, em alguns casos, o *bis in idem*.

Bitributação é a exigência do mesmo tributo por duas competências diferentes. Por seu turno, o *bis in idem* é a decretação do mesmo tributo duas vezes pela mesma esfera de governo.²

O Supremo Tribunal Federal decidiu que a Constituição permite por si mesmo determinados *bis in idem*. Exemplo disso é o RE 138.284³ em que se discutiu a constitucionalidade da Contribuição Social sobre o Lucro Líquido (CSLL) incidir sobre a mesma base de cálculo do Imposto de Renda das Pessoas Jurídicas (IRPJ).

Ao largo da discussão técnica, tanto a bitributação quanto o *bis in idem* representam uma má política tributária porque oneram excessivamente o contribuinte e tendem ao confisco.

Por isso, é importante adotar um conceito mais abrangente de bitributação. Havendo idêntica base de cálculo dos tributos confrontados há de ser reconhecida a bitributação.

Nesse sentido o presente Projeto de Lei vem corrigir uma inconstitucionalidade ao permitir o abatimento das despesas com o pagamento do IPTU e do IPVA da base de cálculo do Imposto de Renda das Pessoas Físicas (IRPF).

Atualmente a legislação permite a incidência do IRPF sobre a parcela da renda do contribuintes destinada ao pagamento do IPTU e IPVA, numa clara hipótese de bitributação. Com efeito, o IRPF incide sobre a renda e

¹ Inciso I do art. 154.

² Aliomar Baleeiro, no RE 77131 (DJ de 8/11/1974).

³ Pleno, DJ 28/8/92.

**CÂMARA DOS DEPUTADOS**

Liderança do Bloco PP/PROS

o patrimônio do contribuinte. Sobre o patrimônio que já incidiu o IRPF incide novamente o IPTU e o IPVA.

Note-se que a proposta de dedução abrange tão-somente o IPTU e o IPVA por serem impostos diretos, ou seja, que incidem diretamente sobre a renda e o patrimônio dos contribuintes.

Destaco que a presente propositura encontra precedente no inciso I do art. 4º da Lei nº 9.250, de 1995,⁴ que permite às pessoas físicas deduzir do IRPF as despesas com de contribuições trabalhistas e previdenciárias.

Sala das Sessões, em de junho de 2014.

Deputado EDUARDO DA FONTE

Líder do Bloco PP/PROS

⁴ Art. 4º. Na determinação da base de cálculo sujeita à incidência mensal do imposto de renda poderão ser deduzidas:
I - a soma dos valores referidos no art. 6º da Lei nº 8.134, de 27 de dezembro de 1990;



CÂMARA DOS DEPUTADOS
Liderança do Bloco PP/PROS

MPV 649
00003

MEDIDA PROVISÓRIA Nº 649, de 5 de junho de 2014.

Ementa: Altera a Lei nº 12.741, de 8 de dezembro de 2012, que dispõe sobre as medidas de esclarecimento ao consumidor quanto à carga tributária incidente sobre mercadorias e serviços.

EMENDA ADITIVA

Acrescente-se ao texto da Medida Provisória nº 649, de 2014, o seguinte artigo:

“Art. XX O inciso II e o **caput** do parágrafo único do art. 13, o inciso III do **caput** do art. 35-E e o § 2º do mesmo artigo, todos da Lei nº 9.656, de 1998, passam a vigorar com a seguinte redação:

Art. 13. (...)

Parágrafo único. Os produtos de que trata o **caput**, contratados individualmente **ou coletivamente**, terão vigência mínima de um ano, sendo vedadas:

I – (...);

II - a suspensão ou a rescisão unilateral do contrato **individual, familiar ou coletivo**, salvo por fraude ou não-pagamento da mensalidade por período superior a sessenta dias, consecutivos ou não, nos últimos doze meses de vigência do contrato, desde que o consumidor seja comprovadamente notificado até o quinquagésimo dia de inadimplência;

.....
Art. 35-E. (...):

I – (...);

II – (...);

**CÂMARA DOS DEPUTADOS**

Liderança do Bloco PP/PROS

III - é vedada a suspensão ou a rescisão unilateral do contrato individual, familiar ou coletivo de produtos por parte da operadora, salvo o disposto no inciso II do parágrafo único do art. 13 desta Lei;

.....
§ 2º Nos contratos individuais, familiares e coletivos de produtos, independentemente da data de sua celebração, a aplicação de cláusula de reajuste das contraprestações pecuniárias dependerá de prévia aprovação da ANS.” (NR)

JUSTIFICAÇÃO

A presente emenda propõe conferir transparência e esclarecer o consumidor sobre a comercialização dos planos de saúde.

Estudos efetuados pelo Instituto Brasileiro de Defesa do Consumidor (IDEC) indicam que os planos de saúde, em sua maioria, são coletivos. No caso dos planos novos, vendidos a partir de 1999, só 25% são individuais ou familiares. Boa parte das grandes operadoras pararam de vender planos individuais nos últimos anos.

As operadoras passaram a oferecer “falsos planos coletivos”, em razão de três fatores principais:

1º) A omissão da ANS em relação aos planos coletivos permite que predomine na relação com os usuários/consumidores o contrato entre a operadora e o empregador/associação/sindicato, em detrimento da lei.

2º) Os reajustes anuais dos contratos coletivos não precisam de autorização prévia da ANS.

3º) A legislação não proíbe explicitamente o cancelamento de contrato, diferentemente da regra clara existente para os contratos



CÂMARA DOS DEPUTADOS
Liderança do Bloco PP/PROS

individuais/familiares. Por conta disso a ANS se omite quando há rescisão unilateral de contrato por parte das operadoras.

Em razão disso, estou propondo que os reajustes dos planos coletivos passem também a serem aprovados previamente pela ANS e que a suspensão ou a rescisão unilateral do contrato coletivo seja vedada, salvo por fraude ou não-pagamento da mensalidade por período superior a sessenta dias, consecutivos ou não, nos últimos doze meses de vigência do contrato, desde que o consumidor seja comprovadamente notificado até o quinquagésimo dia de inadimplência.

Sala das Sessões, em de junho de 2014.

Deputado EDUARDO DA FONTE
Líder do Bloco PP/PROS



CÂMARA DOS DEPUTADOS
Liderança do Bloco PP/PROS

MPV 649
00004

MEDIDA PROVISÓRIA Nº 649, de 5 de junho de 2014.

Ementa: Altera a Lei nº 12.741, de 8 de dezembro de 2012, que dispõe sobre as medidas de esclarecimento ao consumidor quanto à carga tributária incidente sobre mercadorias e serviços.

EMENDA ADITIVA

Acrescente-se ao texto da Medida Provisória nº 649, de 2014, o seguinte artigo:

“Art. XX. A Lei nº 10.742, de 6 de outubro de 2003, que define normas de regulação para o setor farmacêutico, cria a Câmara de Regulação do Mercado de Medicamentos - CMED e altera a Lei nº 6.360, de 23 de setembro de 1976, e dá outras providências, passa a vigorar acrescida de um novo artigo com a seguinte redação:

Art. 7º-A. Os medicamentos ficam isentos da contribuição para os Programas de Integração Social e de Formação do Patrimônio do Servidor Público - PIS/Pasep e da Contribuição para o Financiamento da Seguridade Social – Cofins.”

JUSTIFICATIVA

A presente emenda confere transparência e esclarece o contribuinte e o consumidor sobre a cobrança do PIS/PASEP e da COFINS incidentes sobre os medicamentos.

Com efeito, a Lei nº 10.147, de 2000, que visava a diminuição de impostos federais sobre a comercialização de medicamentos, passou a classificar os medicamentos em três listas:



CÂMARA DOS DEPUTADOS
Liderança do Bloco PP/PROS

- “Medicamentos da Lista Negativa” que traz os produtos sujeitos ao regime de substituição tributária relativamente às contribuições federais PIS/PASEP e COFINS, nos termos previstos no artigo 1º da Lei Federal nº 10.147/2000.

- “Medicamentos da Lista Positiva” que contempla produtos cujas empresas produtoras e importadoras gozem do regime especial de crédito presumido para as contribuições federais para PIS/PASEP e COFINS previsto no artigo 3º da Lei Federal nº 10.147/2000; e

- “Medicamentos da Lista Neutra” que engloba os produtos que não estejam sujeitos aos regimes tributários estabelecidos na Lei nº 10.147/2000, ou seja, que não pertençam às Listas Negativa ou Positiva.

A adoção das três listas deve-se à instituição do regime monofásico do PIS/PASEP e da COFINS. Em resumo, esse regime consiste em mecanismo semelhante à substituição tributária¹, pois atribui a um determinado contribuinte a responsabilidade pelo tributo devido em toda cadeia. O procedimento de discriminar os produtos em três listas distintas, com a cobrança diferenciada do PIS/PASEP e da COFINS torna a formação do preço confusa, conforme se observa abaixo.

A Lei nº 10.147, de 2000, alterada pela Lei nº 10.548, de 2002, criou a tributação monofásica do PIS/PASEP e COFINS para produtos da indústria farmacêutica e de cosméticos. Assim, as empresas que industrializam ou importam esses produtos pagam o PIS/PASEP e a COFINS utilizando alíquotas mais elevadas, permitindo às demais empresas do processo produtivo o não pagamento das contribuições.

Logo, distribuidores, atacadistas e comerciantes varejistas que revendem produtos farmacêuticos, de perfumaria, toucador e cosméticos, estão isentos do pagamento da PIS/PASEP e da COFINS.

¹ A Substituição Tributária é o regime pelo qual a responsabilidade pelo tributo devido em relação às operações ou prestações de serviços é atribuída a outro contribuinte. A Lei poderá atribuir a contribuinte do imposto ou a depositário a qualquer título a responsabilidade pelo seu pagamento total, hipótese em que assumirá a condição de substituto tributário.

**CÂMARA DOS DEPUTADOS**

Liderança do Bloco PP/PROS

Assim a Lei nº 10.147, de 2000, criou o regime monofásico para produtos de higiene pessoal, medicamentos e cosméticos, que tornou os importadores e industriais desses produtos responsáveis pelo recolhimento do PIS/PASEP e da COFINS incidentes sobre a cadeia de produção e consumo.

Em alguns casos o industrial ou importador paga alíquota de 2,20% para o PIS/PASEP e de 10,30% para a COFINS. Noutros, a industrialização ou importação de produtos farmacêuticos paga alíquotas de 2,10% para o PIS/PASEP e de 9,90% para a COFINS.

Além disso, foi concedido regime especial de utilização de crédito presumido da contribuição para PIS/PASEP e COFINS às pessoas jurídicas que procedam à industrialização ou à importação dos produtos classificados na posição 30.03, exceto no código 3003.90.56, nos itens 3002.10.1, 3002.10.2, 3002.10.3, 3002.20.1, 3002.20.2, 3006.30.1 e 3006.30.2 e nos códigos 3001.20.90, 3001.90.10, 3001.90.90, 3002.90.20, 3002.90.92, 3002.90.99, 3005.10.10 e 3006.60.00 e na posição 30.04, exceto no código 3004.90.46, todos da Tabela do Imposto sobre Produtos Industrializados, pelas alíquotas utilizadas no regime monofásico.

As distribuidoras de remédios e as farmácias, quando revendem os medicamentos com tributação monofásica, não pagam PIS/PASEP e COFINS. No entanto, devem recolher as duas contribuições calculadas sobre as demais receitas não tributadas no modelo monofásico, aplicando as alíquotas de 0,65% e 3% (se estiver no lucro presumido) ou 1,65% e 7,6% (se estiver no lucro real), para o PIS/PASEP e COFINS, respectivamente.

A Lei nº 10.865/2004 prevê que nas importações de alguns produtos farmacêuticos sejam aplicadas alíquotas de 2,10% para o PIS/PASEP e 9,90% para a COFINS. Nas importações de produtos de perfumaria, de toucador ou de higiene pessoal, as alíquotas são de 2,2% e 10,30%.

Produtos como soros, vacinas, ataduras, esparadrapos, gazes, sinapismos e pensos constam de duas listas. Esses produtos podem tanto constar da Lista Negativa, sujeitos ao regime de tributação previsto no artigo

**CÂMARA DOS DEPUTADOS**

Liderança do Bloco PP/PROS

1º, I, da Lei 10.147, de 2000, como na Lista Positiva, com a outorga do crédito presumido previsto no artigo 3º da mesma Lei.

Estudo da Agência Nacional de Vigilância Sanitária (ANVISA)² informa que a partir de agosto de 2004, houve redução nas alíquotas incidentes no regime monofásico de PIS/PASEP e COFINS, para 2,1% e 9,9%, respectivamente, acarretando uma alíquota global de 12% sobre os medicamentos da Lista Negativa e da Lista Positiva, embora, no último caso, têm efeito nulo devido ao crédito presumido, e de 9,25% para os medicamentos da Lista Neutra.

Segundo a ANVISA, atualmente, 65% do faturamento total do setor de medicamentos estão isentos de PIS/PASEP e COFINS e há ainda a isenção de PIS/PASEP e COFINS na importação de medicamentos acabados, fármacos e intermediários de síntese.

Apesar de toda essa legislação, o que se vê na prática é o aumento continuado do preço dos remédios para o consumidor que não consegue entender todo esse processo fiscal.

Qualquer tipo de aumento de preços deixa preocupado o povo brasileiro. Muitos medicamentos não são fornecidos pelo Sistema Único de Saúde e a população precisa tirar recursos da compra de alimentos para adquiri-los.

Por tudo isso, estou propondo a isenção pura e simples do PIS/PASEP e do COFINS para qualquer tipo de medicamento, de maneira a conferir transparência fiscal e reduzir o preço dos medicamentos.

Sala das Sessões, em de junho de 2014.

Deputado EDUARDO DA FONTE

Líder do Bloco PP/PROS

² Disponível em: www.anvisa.gov.br/divulga/noticias/2008/160408.htm



CÂMARA DOS DEPUTADOS

MPV 649
00005

APRESENTAÇÃO DE EMENDA

MEDIDA PROVISÓRIA Nº 649, de 5 de junho de 2014.

Autor: Poder Executivo

1. ____ Supressiva 2. ____ Substitutiva 3. ____ Modificativa 4. X Aditiva

Altera a Lei nº 12.741, de 8 de dezembro de 2012, que dispõe sobre as medidas de esclarecimento ao consumidor quanto à carga tributária incidente sobre mercadorias e serviços.

EMENDA ADITIVA

Acrescente-se ao texto da Medida Provisória nº 649, de 2014, o seguinte artigo:

“Art. (...) O artigo 4º da Lei nº 6.830, de 1980, passa a vigor acrescentado dos seguintes parágrafos:

§4º-A. A inclusão dos codevedores tributários no polo passivo das ações de execução fiscal deverá ser realizada no prazo prescricional previsto no artigo 174 do Código Tributário Nacional, contados do despacho que determina a citação do devedor principal.

§4º-B. As hipóteses de interrupção da prescrição, previstas no paragrafo único do artigo 174 do Código Tributário Nacional, aplicam-se somente aos executados validamente citados nas ações de execução fiscal.”



CÂMARA DOS DEPUTADOS

JUSTIFICATIVA

A alteração proposta amolda-se no escopo da MPV 649, pois serve para dar mais transparência na cobrança dos tributos e conferir mais agilidade no recebimento dos créditos da União, dos Estados e Municípios.

Plenário, de junho de 2014.

DEPUTADO MÁRCIO JUNQUEIRA
PROS/RR

**MPV 649
00006**

CONGRESSO NACIONAL

ETIQUETA

APRESENTAÇÃO DE EMENDASData
10/06/2014

Medida Provisória nº 649/2014

Autor

Deputado Nelson Marquezelli PTB/SP

Nº do Prontuário

1. Supressiva 2. Substitutiva 3. X Modificativa 4. Aditiva 5. Substitutivo Global

Página

Artigo 1º

Parágrafo

Inciso

Alínea

TEXTO / JUSTIFICAÇÃO**EMENDA MODIFICATIVA**

Modifica-se o Art. 1º da Medida Provisória n.º 649, de 5 de junho de 2014, dando-lhe a seguinte redação:

Art. 1º A Lei nº 12.741, de 08 de dezembro de 2012, passa a vigorar com as seguintes alterações:

"Art. 5º A fiscalização, no que se refere à informação relativa à carga tributária objetivo desta Lei, será exclusivamente orientadora até 31 de dezembro de 2015." (NR)

Justificação

A adaptabilidade das empresas em cumprir a determinação para que conste dos documentos fiscais ou equivalentes, a informação do valor aproximado correspondente à totalidade dos tributos federais, estaduais e municipais, na incidência da formação do preço de venda é muito exíguo, pois teríamos que substituir todos os sistemas e notas de milhões de empresas em todo país.

Achamos prudente delinear o prazo de até 31 de dezembro de 2015 para o cumprimento da obrigatoriedade legal.

PARLAMENTAR**DEPUTADO NELSON MARQUEZELLI**



CONGRESSO NACIONAL
APRESENTAÇÃO DE EMENDAS

MPV 649
00007 ETIQUETA

DATA 10.06.2014	PROPOSIÇÃO MEDIDA PROVISÓRIA Nº 649/2014			
AUTOR DEPUTADO FEDERAL EDIO LOPES			Nº PRONTUÁRIO	
TIPO 1 () SUPRESSIVA 2 () SUBSTITUTIVA 3 () MODIFICATIVA 4 (X) ADITIVA 5 () SUBSTITUTIVA GLOBAL				
PÁGINA	ARTIGO	PARÁGRAFO	INCISO	ALÍNEA

Incluem-se na Medida Provisória nº 649, de 5 de junho de 2014, onde couber os seguintes artigos:

“Art. Ficam alteradas para o percentual de 20% (vinte por cento) as alíquotas do Imposto sobre Produtos Industrializados (IPI) relativa aos produtos classificados nas posições 9302.00.00, 93.03, 9304.00.00, 9305.10.00, 9305.21.00, 9305.29.00 e 9305.99.00 da Tabela de Incidência aprovada pelo Decreto 6.006, de 29 de dezembro de 2006.” (NR)

“Art. Ficam isentos do Imposto sobre Produtos Industrializados (IPI) os produtos classificados nas posições 9302.00.00, 93.03, 9304.00.00 e 93.06 da Tabela de Incidência do Imposto sobre Produtos Industrializados – TIPI, aprovada pelo Decreto 6.006, de 29 de dezembro de 2006, quando adquiridos diretamente na indústria, para uso pessoal, dos integrantes das Forças Armadas e dos órgãos mencionados no art. 144 da Constituição Federal.” (NR)

JUSTIFICATIVA

A redução mencionada no primeiro dispositivo justifica-se para equiparação as alíquotas das armas às alíquotas incidentes sobre as suas munições.

Conforme preceitua a Constituição Federal em seu art. 53, § 3º, inciso I, as alíquotas do IPI devem ser estabelecidas de acordo com a essencialidade do produto, assim, as armas devem ter as mesmas alíquotas das suas munições, uma vez que ambas possuem a mesma função/destinação e são usadas concomitantemente. Inclusive, cumpre ressaltar que os dois produtos são de extrema essencialidade para a defesa e segurança dos brasileiros.

No mais, a elevada alíquota estimula o contrabando, uma vez que armas produzidas em outros países podem ser facilmente adquiridas com valores muito inferiores, uma vez que sobre elas não incidem cargas tributárias tão elevadas.

Com relação à isenção descrita no segundo dispositivo, importante esclarecer que a Lei 10.826/2003, conhecida popularmente como o Estatuto do Desarmamento, foi instituída visando restringir, à beira da proibição, a aquisição e a manutenção de armas e munições.

Contudo, a própria Lei trouxe em seu texto situações excepcionais que justificam a posse e o porte destes produtos. Dentre elas estão as vendas realizadas para Forças Armadas e órgão de segurança pública, bem como

ASSINATURA

__/_/_



CONGRESSO NACIONAL
APRESENTAÇÃO DE EMENDAS

ETIQUETA

DATA 10.06.2014	PROPOSIÇÃO MEDIDA PROVISÓRIA Nº 649/2014			
AUTOR DEPUTADO FEDERAL EDIO LOPES			Nº PRONTUÁRIO	
TIPO 1 () SUPRESSIVA 2 () SUBSTITUTIVA 3 () MODIFICATIVA 4 (X) ADITIVA 5 () SUBSTITUTIVA GLOBAL				
PÁGINA	ARTIGO	PARÁGRAFO	INCISO	ALÍNEA

para seus integrantes.

Isto porque, para estes profissionais, a arma de fogo é muito mais que um instrumento de trabalho, é um fator de sobrevivência.

Policial e militares estão em permanente serviço, mesmo fora de seu horário de trabalho, e expostos aos mesmos riscos existentes durante a jornada de trabalho. Em muitos casos, os riscos são ainda agravados, como demonstra o Relatório 15 anos da Ouvidoria da Polícia de São Paulo.

Segundo o estudo, os policiais são vitimados majoritariamente quando estão fora de serviço: 71,4% dos policiais militares e 63,1% dos policiais civis morreram em ocorrências fora da escala de serviço. Considerando o período de 2001-2009, observa-se que o risco de os policiais militares morrerem fora de serviço é 2,5 vezes superior ao de morrer durante o serviço.

Mais recentemente, entre 2008 e o primeiro semestre de 2010, o risco de morrer fora de serviço elevou-se para 3,5 vezes. Já na polícia civil, houve em média 1,7 policiais mortos durante a folga para 1 em serviço.

No mais, além dos riscos a que estão constantemente expostos, é necessário considerar ainda que estes profissionais, muitas vezes, não recebem da respectiva instituição, o treinamento adequado e suficiente, tendo de arcar, por conta própria, com o devido aprimoramento.

No entanto, a legislação atual apenas isentou de IPI os produtos comercializados diretamente às Forças Armadas e órgão de segurança pública. A venda a seus integrantes não contempla mencionado benefício.

ASSINATURA

//_/_



CONGRESSO NACIONAL

MPV 649
00008

APRESENTAÇÃO DE EMENDAS

1	ETIQUETA
---	----------

2	DATA
10/06/2014	

3	PROPOSIÇÃO
MEDIDA PROVISÓRIA nº 649 de 5 de junho de 2014	

4	AUTOR
Dep. Luiz Carlos Hauly – PSDB/PR	

5	N. PRONTUÁRIO
454	

6	<input type="checkbox"/> SUPRESIVA	2-	<input type="checkbox"/> SUBSTITUTIVA	3-	<input type="checkbox"/> MODIFICATIVA	4-	<input checked="" type="checkbox"/> ADITIVA	9-	<input type="checkbox"/> SUBSTITUTIVO GLOBAL
---	------------------------------------	----	---------------------------------------	----	---------------------------------------	----	---	----	--

0	ARTIGO	PARÁGRAFO	INCISO	ALÍNEA
---	--------	-----------	--------	--------

TEXTO

EMENDA ADITIVA

A MP 649, de 2014 passa a vigorar acrescido do seguinte artigo:

Art..... O art. 1º da Lei nº 11.668, de 2008 passa a vigorar acrescido do seguinte parágrafo:

“Art. 1º

.....

§ 2º-Para os fins desta Lei, consideram-se atividades auxiliares relativas ao serviço postal as operações de intermediação de venda de produtos e serviços titularizados pela ECT, mediante o recebimento de remuneração correspondente ao percentual sobre os valores de vendas de tais produtos e serviços em nome dos Correios.”

JUSTIFICATIVA

A presente medida visa a tornar mais clara a relação tributária das operações realizadas entre a Empresa Brasileira de Correios e Telégrafos e seus franqueados.

Isto porque a ausência de uma definição sobre a natureza das atividades auxiliares relativas ao serviço postal tem provocado uma sobrecarga tributária para as Agências de Correios Franqueados, que pode provocar a falência do setor e um desemprego em massa.

A presente alteração visa a solucionar a presente questão, definindo as atividades auxiliares relativas ao serviço postal, para que o setor tenha uma carga tributária compatível com o serviço prestado.

Contamos com a aprovação da presente Emenda.

ASSINA

Dep. LUIZ CARLOS HAULY – PSDB/PR

MPV 649
00009

MEDIDA PROVISÓRIA Nº 649, DE 2014

Altera a Lei nº 12.741, de 8 de dezembro de 2012, que dispõe sobre as medidas de esclarecimento ao consumidor quanto à carga tributária incidente sobre mercadorias e serviços.

EMENDA ADITIVA Nº

Acrescente-se onde couber à Medida Provisória nº 649, de 2014, o seguinte artigo:

"Art. Fica reaberto, até o último dia útil do mês de dezembro de 2014, o prazo previsto no § 12 do art. 1º e no art. 7º da Lei nº 11.941, de 27 de maio de 2009, bem como o prazo previsto no § 18 do art. 65 da Lei nº 12.249, de 11 de junho de 2010, atendidas as condições estabelecidas neste artigo.

§ 1º Poderão ser pagas ou parceladas na forma deste artigo as dívidas que tratam o § 2º do art. 1º da Lei nº 11.941, de 27 de maio de 2009, e o § 2º do art. 65 da Lei nº 12.249, de 11 de junho de 2010, vencidas até 31 de dezembro de 2013.

§ 2º A opção pelas modalidades de parcelamentos previstas nos arts. 1º e 3º da Lei nº 11.941, de 27 de maio de 2009, bem como no art. 65 da Lei nº 12.249, de 11 de junho de 2010, se dará mediante:

I – antecipação de 5% (cinco por cento) do montante da dívida objeto do parcelamento, após aplicadas as reduções, na hipótese de o valor total da dívida for até R\$ 1.000,000,00 (um milhão de reais).

II - antecipação de 10% (dez por cento) do montante da dívida objeto do parcelamento, após aplicadas as reduções, na hipótese de o valor total da dívida for superior a R\$ 1.000,000,00 (um milhão de reais).

§ 3º Para fins de enquadramento nos incisos I ou II do § 2º, considera-se o valor total da dívida na data do pedido, sem as reduções.

§ 4º As antecipações a que se referem os incisos I e II do § 2º poderão ser pagas em até 5 (cinco) parcelas iguais e sucessivas, a partir do mês do pedido de parcelamento.

§ 5º Após o pagamento das antecipações e enquanto não consolidada a dívida, o contribuinte deve calcular e recolher mensalmente parcela equivalente ao maior valor entre:

I - o montante dos débitos objeto do parcelamento dividido pelo número de prestações pretendidas, descontada as antecipações; e

II - os valores constantes no § 6º do art. 1º ou no inciso I do § 1º do art. 3º da Lei nº 11.941, de 27 de maio de 2009, conforme o caso, ou os valores constantes do § 6º do art. 65 da Lei nº 12.249, de 11 de junho de 2010, quando aplicável esta Lei.

§ 6º Por ocasião da consolidação, será exigida a regularidade de todas as prestações devidas desde o mês de adesão até o mês anterior ao da conclusão da consolidação dos débitos parcelados pelo disposto neste artigo.”

JUSTIFICAÇÃO

As Leis nºs 11.941, de 2009, e 12.249, de 2010, permitiram que os contribuintes em débito com a Secretaria da Receita Federal do Brasil regularizassem sua situação perante o Fisco. No entanto, o prazo nelas previsto para efetuar o pedido de parcelamento foi muito exíguo, razão pela qual propomos na presente Emenda sua reabertura, nos moldes do Projeto de Conversão apresentado à Medida Provisória nº 538, de 2014.

Sala da Comissão, em 10 de junho de 2014.

Deputada GORETE PEREIRA

**MPV 649
00010****CONGRESSO NACIONAL**

ETIQUETA

APRESENTAÇÃO DE EMENDAS

Data	proposição Medida Provisória nº 649/2014
------	--

autor Deputado Pauderney Avelino – DEM/AM	Nº do prontuário
---	------------------

1 <input type="checkbox"/> Supressiva	2. <input type="checkbox"/> substitutiva	3. <input type="checkbox"/> modificativa	4. <input checked="" type="checkbox"/> aditiva	5. <input type="checkbox"/> Substitutivo global
---------------------------------------	--	--	--	---

Página	Artigo	Parágrafo	Inciso	alínea
---------------	---------------	------------------	---------------	---------------

TEXTO / JUSTIFICAÇÃO

Acrescente-se o seguinte art. 233-A à Lei nº 7.565, de 1986:

“Art. 233-A. É considerada abusiva e nula de pleno direito a cláusula contratual que preveja o cancelamento do bilhete aéreo de volta em face da não utilização do bilhete de ida.”

JUSTIFICATIVA

Diversas decisões judiciais já consideram abusivas as cláusulas objeto da presente emenda, relacionadas à compra de passagens aéreas de ida e volta e ao direito de usar a passagem de volta mesmo quando não utilizada a de ida. Tal prática pelas cias aéreas fere mais de um dispositivo do Código de Defesa do Consumidor, notadamente aquele que se refere a condicionar o fornecimento de produto ou de serviço ao fornecimento de outro produto ou serviço. Além disso, o mesmo código prevê restrições relacionadas ao cancelamento unilateral pelo fornecedor, sem que igual direito seja conferido ao consumidor.

Diante do exposto, a presente emenda trata apenas de confirmar entendimento já expresso pelo judiciário brasileiro, assegurando direito que já deveria alcançar o consumidor de maneira direta.

PARLAMENTAR

--



CONGRESSO NACIONAL

ETIQUETA

011

APRESENTAÇÃO DE EMENDAS

Data
10/6/2014

proposição
Medida Provisória nº 649/2014

autor
Deputado Pauderney Avelino – Democratas / AM

Nº do prontuário

1 <input type="checkbox"/> Supressiva	2. <input type="checkbox"/> substitutiva	3. <input type="checkbox"/> modificativa	4. <input checked="" type="checkbox"/> aditiva	5. <input type="checkbox"/> Substitutivo global
---------------------------------------	--	--	--	---

Página	Artigo	Parágrafo	Inciso	alínea
--------	--------	-----------	--------	--------

TEXTO / JUSTIFICAÇÃO

Acrescente-se, onde couber, o seguinte art. à Medida Provisória nº 649, de 2014:

“Art. Fica vedado aos estabelecimentos que aceitem receber pagamentos por meio de cartões de crédito ou débito estipular valor mínimo a ser dispendido pelo consumidor que opte pela utilização desses mecanismos.”

JUSTIFICATIVA

Com o uso cada vez mais intensivo do chamado dinheiro eletrônico, notadamente via cartões de crédito e débito, observa-se a tentativa de se limitar os valores transacionados, sob a justificativa de que, quando valores muito baixos estão envolvidos, a operação pode se tornar deficitária para as operadoras.

Entendemos, entretanto, que essa limitação se configura em discriminação para com o usuário final, especialmente aquele de baixa renda que, ao utilizar seus cartões, o faz normalmente mediante pagamento de pequenos valores.

Aceitar esse tipo de restrição significaria regredir no que se refere ao uso desses modernos sistemas de pagamento. Trata-se, portanto, de ônus que, se existe, decorre do uso cada vez mais intensivo dos meios eletrônicos.

PARLAMENTAR

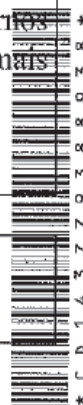

**MPV 649
00012**



CONGRESSO NACIONAL

ETIQUETA

APRESENTAÇÃO DE EMENDAS

Data
11/06/2014

Medida Provisória nº 649, de 05 de junho de 2014

Autor
Senador Eduardo Amorim

Nº do Prontuário

1. Supressiva 2. Substitutiva 3. Modificativa 4. x Aditiva 5. Substitutivo Global

Página

Artigo

Parágrafo

Inciso

Alinea

TEXTO / JUSTIFICAÇÃO

Emenda nº

Acrescente-se o seguinte art. na Medida Provisória nº 649, de 2014, renumerando-se os subsequentes:

Art.... Acrescente-se o seguinte artigo na Lei nº 12.844, de 19 de julho de 2013:

“Art. 8º-E As operações de crédito rural, oriundas de ou contratadas com recursos dos Fundos Constitucionais de Financiamento do Nordeste – FNE e do Fundo Constitucional de Financiamento do Norte – FNO, ou reclassificadas para estes fundos, com vencimentos em 2012, 2013, 2014 e 2015, que estiverem em situação de inadimplência em 2011, mesmo que já tenham sido contempladas ou repactuadas ao amparo de qualquer resolução do Banco Central do Brasil, terão seu saldo devedor prorrogado para pagamento em condições de normalidade, em 20 (vinte) parcelas anuais, com 5 (cinco) anos de carência, e com taxa de juros de 3,5% (três e meio por cento) ao ano, com vencimento da primeira parcela nunca anterior a 2018.

§ 1º. A situação prevista no *caput* aplica-se somente aos municípios que decretaram situação de emergência ou de calamidade pública a partir de 1º de dezembro de 2011, devidamente reconhecida pelo Ministério da Integração Nacional, e para os empreendimentos localizados nas regiões do semiárido, do norte do Espírito Santo e dos Municípios do norte de Minas Gerais, do Vale do Jequitinhonha e do Vale do Mucuri, compreendidos na área de atuação da Superintendência de Desenvolvimento do Nordeste - SUDENE .

§ 2º. Para os demais municípios de área de atuação da Superintendência de Desenvolvimento do Nordeste – SUDENE e da Superintendência de Desenvolvimento da Amazônia – SUDAM, as operações de que trata o *caput*, terão seu saldo devedor

prorrogados para pagamento em condições de normalidade, em 10 (dez) parcelas anuais, com 3 (três) anos de carência e com taxa de juros de 3,5% (três e meio por cento) ao ano, com vencimento da primeira parcela nunca anterior a 2016”.

JUSTIFICAÇÃO

A emenda em apreço tem por fim prover condições de pagamento diferenciadas para municípios que estejam enfrentando situações de emergência ou de calamidade pública nas regiões Norte e Nordeste. Somente até junho de 2012 já eram 1.134 municípios em situação de emergência no Nordeste devido à estiagem.

Desta forma, para os municípios que tenham decretado situação de emergência ou de calamidade, reconhecida pelo Ministério da Integração Nacional, a partir de 1º de dezembro de 2011, e que estejam em situação de inadimplência em 2011, prorroga-se o prazo para pagamento em 20 anos, com 5 anos de carência, e com taxas de juros de 3,5% ao ano.

Convém dizer que a emenda ora apresentada está em consonância com o disposto no art. 8º-A da Lei nº 10.777, de 12 de janeiro de 2011, alterada pela Lei nº 12.716, de 21 de setembro de 2012, que autoriza o Poder Executivo a instituir linhas de crédito especiais com recursos dos Fundos Constitucionais de Financiamento do Norte, do Nordeste e do Centro-Oeste, destinadas a atender municípios com situação de emergência ou estado de calamidade pública reconhecida pelo Poder Executivo Federal.

Finalmente, a presente emenda não onera em nada o Tesouro Nacional, pois os recursos são oriundos dos Fundos Constitucionais e utilizados dentro de suas próprias destinações.

PARLAMENTAR



CONGRESSO NACIONAL

APRESENTAÇÃO DE EMENDAS

ETIQUETA

013

DATA 10/06/2014	PROPOSIÇÃO Medida Provisória nº 649/2014			
AUTOR Deputado Arnaldo Jardim – PPS/SP			Nº PRONTUÁRIO 339	
TIPO 1 () SUPRESSIVA 2 () SUBSTIT 3 () MODIFICATIVA 4 () ADITIVA 5 () SUBSTITUTIVO GLOBAL				
PÁGINA	ARTIGO	PARÁGRAFOS	INCISO	ALÍNEA

Acrescente-se à Medida Provisória nº 649, novo artigo com a seguinte redação:

"Artigo XX - As Usinas termoeletricas inflexíveis com CVU nulo podem ter suas garantias físicas revisadas para maior quando houver ampliação da disponibilidade de biomassa, mediante solicitação prévia ao Ministério de Minas e Energia – MME.

Parágrafo Único – A solicitação mencionada no caput do Artigo deve ocorrer com antecedência de 180 dias da data de início de vigência da garantia física revisada".

Justificativa

A inclusão do artigo ora proposto visa corrigir uma omissão na regulação do Setor Elétrico nacional.

Os geradores de biomassa de cana-de-açúcar necessitam de um regramento claro para expandir sua geração de energia elétrica, refletida na devida revisão da Garantia Física que possibilita a comercialização da energia gerada, por meio de aumento de disponibilidade de biomassa.

A ausência da mencionada previsão e regulação inibem investimentos que podem proporcionar maior segurança energética ao País, a partir do aumento da oferta de energia elétrica, inclusive, com a consequente geração de emprego e renda.

Destaco que a Frente Parlamentar pela Valorização do Setor Sucroenergético priorizou a ampliação da bioeletricidade na matriz energética!

Esta proposta vai neste sentido e se torna ainda mais necessária neste momento de imperiosa necessidade de maior oferta de energia.

ASSINATURA

[Assinatura manuscrita]

Subsecretaria de Apoio às Comissões Mistas
Recebido em 11/06/2014, às 09:30



CONGRESSO NACIONAL

APRESENTAÇÃO DE EMENDAS

ETIQUETA

014

DATA 10/06/2014		PROPOSIÇÃO Medida Provisória nº 649/2014		
AUTOR Deputado Arnaldo Jardim – PPS/SP			Nº PRONTUÁRIO 339	
TIPO 1 () SUPRESSIVA 2 () SUBSTIT 3 () MODIFICATIVA 4 () ADITIVA 5 () SUBSTITUTIVO GLOBAL				
PÁGINA	ARTIGO	PARÁGRAFOS	INCISO	ALÍNEA

Inclua-se o seguinte artigo na Medida Provisória nº 649:

Art. x. O § 6º do art. 2º da Lei nº 10.848, de 15 de março de 2004 passa a vigorar com as seguintes alterações:

“§ 6º Entendem-se como novos empreendimentos de geração aqueles que até o início de processo público licitatório para a expansão e comercialização da oferta de energia elétrica: (Redação dada pela Lei nº 11.943, de 2009)

I - não sejam detentores de outorga de concessão, permissão ou autorização; ou

II - sejam parte de empreendimento existente que venha a ser objeto de ampliação da capacidade ou de acréscimo de garantia física ao Sistema Interligado Nacional - SIN, restrito ao acréscimo de capacidade ou de garantia física.”

JUSTIFICATIVA

A garantia física de um empreendimento de geração corresponde às quantidades máximas de energia e potência que poderão ser utilizadas para comprovação de atendimento de carga ou comercialização por meio de contratos, sendo definida pelo Poder Concedente.

Todavia, há fatos relevantes previstos na legislação do setor elétrico brasileiro em que, mesmo sem ocorrer o acréscimo de capacidade instalada, ocorre uma geração de energia elétrica maior do que a prevista originalmente no projeto, de forma estrutural, ocasionando a revisão da garantia física daquele empreendimento.

À semelhança do que se verifica quando há acréscimo de capacidade, quando ocorrer um acréscimo de garantia física, devidamente homologado pelo Poder Concedente, esse adicional poderia ser passível de participar de processo público licitatório para a expansão e comercialização da oferta de energia, obtendo o mesmo tratamento do acréscimo de capacidade, uma vez que também ocorreu um investimento por parte do empreendedor para obter um volume de geração maior.

ASSINATURA



CONGRESSO NACIONAL

APRESENTAÇÃO DE EMENDAS

ETIQUETA

015

DATA 10/06/2014	PROPOSIÇÃO Medida Provisória nº 649/2014			
AUTOR Deputado Arnaldo Jardim – PPS/SP			Nº PRONTUÁRIO 339	
TIPO 1 () SUPRESSIVA 2 () SUBSTIT 3 () MODIFICATIVA 4 () ADITIVA 5 () SUBSTITUTIVO GLOBAL				
PÁGINA	ARTIGO	PARÁGRAFOS	INCISO	ALÍNEA

Inclua-se o seguinte artigo na Medida Provisória nº 649:

Art. x. O § 7º-A. do art. 2º da Lei nº 10.848, de 15 de março de 2004 passa a vigorar com as seguintes alterações:

“§ 7º-A. Poderão participar das licitações, para expansão da oferta de energia, os empreendimentos de geração que sejam detentores de outorga de concessão, permissão ou autorização ou de concessão que seja oriunda de sistema isolado, desde que atendam aos seguintes requisitos:

I – não tenham entrado em operação comercial; ou

II - (VETADO) (Incluído pela Lei nº 11.943, de 2009)”

JUSTIFICATIVA

De acordo com o artigo 21 da Constituição Federal, compete à União explorar – diretamente ou mediante autorização, concessão ou permissão – os serviços e instalações de energia elétrica e o aproveitamento energético dos cursos de água, em articulação com os Estados onde se situam os potenciais hidroenergéticos (inciso XII do art. 21 da Constituição Federal). Ainda, segundo a Lei nº 9.427, de 26 de dezembro de 1996, compete ao Poder Concedente celebrar os contratos de concessão ou de permissão de serviços públicos de energia elétrica, de concessão de uso de bem público e expedir atos autorizativos. No exercício da competência estrita da celebração de contratos e a expedição de atos autorizativo, o Poder Concedente poderá delegar essa função à Agência Nacional de Energia Elétrica (ANEEL).

Neste contexto, entende-se que, pela Constituição Federal, a expedição de atos autorizativos é função do Poder Concedente, podendo, sob delegação, essa expedição ocorrer pela ANEEL. Considerando que já existem outorgas de autorização emitidas tanto pelo Ministério de Minas e Energia (que representa a União como Poder Concedente) quanto pela ANEEL, e que os empreendimentos ainda não entraram em operação comercial, é prudente uma correção na redação do § 7º-A do art. 2º da Lei 10.848/2004, remetendo a permissão em participação das licitações não à definição da Instituição emissora do ato autorizativo, mas à existência ou não do ato autorizativo, que é o objetivo

ASSINATURA

Subsecretaria de Apoio às Comissões Mistas

Recebido em 11/06/2014, às 09:30



CONGRESSO NACIONAL

APRESENTAÇÃO DE EMENDAS

ETIQUETA

DATA 10/06/2014	PROPOSIÇÃO Medida Provisória nº 649/2014			
AUTOR Deputado Arnaldo Jardim – PPS/SP			Nº PRONTUÁRIO 339	
TIPO 1 () SUPRESSIVA 2 () SUBSTIT 3 () MODIFICATIVA 4 () ADITIVA 5 () SUBSTITUTIVO GLOBAL				
PÁGINA	ARTIGO	PARÁGRAFOS	INCISO	ALÍNEA

claro do citado parágrafo na Lei 10.848/2004.

Ademais, manter como está a redação atual da Lei 10.848 só tem proporcionado falta de clareza no arcabouço institucional, além de estar conduzindo à negação de participação nas licitações para empreendimentos possuidores de ato autorizativo emitido pelo Ministério de Minas e Energia e que ainda não entraram em operação comercial, em prejuízo à própria competição nos certames que buscam a modicidade tarifária junto ao consumidor final.

ASSINATURA



CONGRESSO NACIONAL

APRESENTAÇÃO DE EMENDAS

ETIQUETA

016

DATA 10/06/2014	PROPOSIÇÃO Medida Provisória nº 649/2014			
AUTOR Deputado Arnaldo Jardim – PPS/SP			Nº PRONTUÁRIO 339	
TIPO 1 () SUPRESSIVA 2 () SUBSTIT 3 () MODIFICATIVA 4 () ADITIVA 5 () SUBSTITUTIVO GLOBAL				
PÁGINA	ARTIGO	PARÁGRAFOS	INCISO	ALÍNEA

Inclua-se o seguinte artigo na Medida Provisória nº 649:

Art. X. O art. O artigo 2º da Lei 10.848, de 15 de março de 2004, passa a vigorar com a seguinte redação:

"Art. 2º.

§ 5º. Os processos licitatórios necessários para o atendimento ao disposto neste artigo deverão contemplar, dentre outros, tratamento para:

- I - energia elétrica proveniente de empreendimentos de geração existentes;
- II - energia proveniente de novos empreendimentos de geração; e
- III - fontes alternativas; e
- IV – contratação de energia elétrica proveniente de fontes alternativas por submercados de energia elétrica do Sistema Interligado Nacional – SIN.

§ 6º A contratação citada no item IV deve representar, no mínimo, 60% do total anual de energia elétrica previsto a ser adquirido no Ambiente de Contratação Regulada.

....."

JUSTIFICATIVA

A opção exclusiva por leilões nacionais no Ambiente de Contratação Regulada (ACR), sem discriminação da localização dos empreendimentos, apenas por tipo de fonte de geração, tem limitado a possibilidade de o governo federal compor a matriz de energia elétrica conforme as necessidades e potenciais de cada região e fonte de geração.

A contratação de empreendimentos com base em fontes alternativas, sobretudo na Região Nordeste, é muito bem-vinda, pois é energia de qualidade que está sendo agregada ao Sistema Interligado. No entanto, há que se ponderar sobre o cumprimento de determinados objetivos do planejamento energético. Promover a utilização racional das diversas formas energéticas, valorizando o aproveitamento integrado dos recursos energéticos, considerando sua diversidade e disponibilidades estão entre os objetivos principais do planejamento energético.

Temos um equilíbrio tênue nas Regiões Sul, Sudeste e Centro-Oeste que, juntas,

ASSINATURA

Subsecretaria de Apoio às Comissões Mistas

Recebido em 11/06/2014, às 09:30



CONGRESSO NACIONAL

APRESENTAÇÃO DE EMENDAS

ETIQUETA

DATA 10/06/2014	PROPOSIÇÃO Medida Provisória nº 649/2014			
AUTOR Deputado Arnaldo Jardim – PPS/SP			Nº PRONTUÁRIO 339	
TIPO 1 () SUPRESSIVA 2 () SUBSTIT 3 () MODIFICATIVA 4 () ADITIVA 5 () SUBSTITUTIVO GLOBAL				
PÁGINA	ARTIGO	PARÁGRAFOS	INCISO	ALINEA

representam cerca de 80% do consumo nacional de energia elétrica. Mesmo com uma expansão do consumo prevista para a Região Nordeste, o Plano Decenal de Expansão de Energia aponta ainda que as Regiões Sudeste, Centro-Oeste e Sul continuarão representando mais de 70% do consumo nacional no fim desta década.

A maior parte do potencial eólico está na Região Nordeste e na Região Sul. Do lado da bioeletricidade, o principal potencial está na chamada Região Centro-Sul sucroenergética (essencialmente São Paulo, Minas Gerais, Paraná, Goiás, Mato Grosso do Sul e Mato Grosso). A Empresa de Pesquisa Energética (EPE) estima um potencial somente da bioeletricidade em 22 mil MW médios até 2022, equivalente a quase cinco vezes a garantia física da usina Belo Monte, uma reserva energética instalada no coração do centro consumidor do país, que evita custos de transporte, além do balanço francamente favorável em termos de emissões evitadas.

A construção da matriz de energia elétrica é prerrogativa e responsabilidade de governo, não apenas resultado de certames genéricos, sem um fio-condutor na discriminação da localização dos empreendimentos. Não se sugere o abandono da promoção de leilões nacionais para a contratação de energia no Ambiente Regulado, mas a utilização também de ferramentas que possam valorizar a diversidade e a disponibilidade das fontes energéticas e a promoção de leilões regionais pode ser uma dessas ferramentas para atender as peculiaridades do balanço energético nacional.

Ademais, para que a comparação dos geradores seja coerente em leilões multifontes, é necessário somar ao preço da energia de cada candidato o custo dos reforços de transmissão que serão requeridos se o mesmo for vencedor. O procedimento atualmente adotado no Brasil para calcular os custos de transmissão associados a cada projeto nos leilões "dilui" em 90% a real diferença de custos entre locais que exigem muitos reforços de transmissão e locais que não exigem. Como consequência, há um viés a favor de projetos de geração mais baratos, porém com custos de transmissão maiores (PSR, 2012).

Portanto, a promoção de leilão de contratação regionais, com base em fontes alternativas, é uma dessas ferramentas para atender as peculiaridades do balanço energético nacional, estimulando a geração distribuída localizada perto da carga, a diversificação das fontes e a eficiência energética no setor elétrico, minimizando investimentos em transmissão e as perdas técnicas envolvidas em contratação da geração distante do centro consumidor (reduzindo as perdas no sistema de transmissão e o congestionamento das interligações, que muitas vezes leva o sistema a situações indesejáveis de risco), portanto, contribuindo tanto para a segurança energética e ambiental quanto para a modicidade tarifária.

ASSINATURA



CONGRESSO NACIONAL

APRESENTAÇÃO DE EMENDAS

ETIQUETA

017

DATA 10/06/2014	PROPOSIÇÃO Medida Provisória nº 649/2014			
AUTOR Deputado Arnaldo Jardim – PPS/SP			Nº PRONTUÁRIO 339	
TIPO 1 () SUPRESSIVA 2 () SUBSTIT 3 () MODIFICATIVA 4 () ADITIVA 5 () SUBSTITUTIVO GLOBAL				
PÁGINA	ARTIGO	PARÁGRAFOS	INCISO	ALÍNEA

Inclua-se o seguinte artigo na Medida Provisória nº 649:

"Art. X. Fica instituído o Plano de Modernização de Instalações para Conexão de Térmicas a Biomassa, destinado a reforçar as redes de distribuição e transmissão para as usinas a bioeletricidade cuja energia seja total ou parcialmente comercializada no Ambiente de Contratação Regulada.

§ 1º As instalações de transmissão e de distribuição de uso exclusivo para a conexão das usinas a bioeletricidade serão implantadas pelos respectivos agentes de transmissão e/ou distribuição e, no mínimo, 50% (cinquenta por cento) de seus custos serão cobertos pela tarifa de transmissão e distribuição.

§ 2º Para participar do Plano de Modernização de Instalações para Conexão de Térmicas a Biomassa, a respectiva instalação de transmissão e de distribuição deve ser resultante de projetos de unidades geradoras a biomassa que comercializaram energia elétrica nos leilões de compra de energia nova, de fontes alternativas ou de energia de reserva.

§ 3º O Plano de Modernização de Instalações para Conexão de Térmicas a Biomassa será regulamentado pela Agência Nacional de Energia Elétrica (ANEEL) em até 6 (seis) meses da publicação desta Lei e vigorará por dez anos a partir de sua regulamentação."

JUSTIFICATIVA

O contexto econômico global que estamos vivendo nos obriga a refletir sobre as necessidades de rever conceitos, premissas e políticas vigentes para minimizar impactos negativos a toda a sociedade e, ao mesmo tempo, induzir investimentos que assegurem a oferta e a sustentabilidade energética em períodos e cenários econômicos adversos.

A redefinição de estratégias para a expansão da oferta de energia elétrica com foco em empreendimentos de menor porte (geração distribuída) e ambientalmente sustentáveis, que possibilitem assegurar as demandas do mercado com racionalidade econômica e regulatória que contemplem as exigências crescentes das questões ambientais e a dinâmica da implantação de empreendimentos de geração de energia.

A geração com foco em energia limpa e renovável possibilitará atender as diretrizes básicas do modelo regulatório vigente, entre elas a modicidade tarifária e segurança de abastecimento.

Nesta linha, o custo de conexão aos sistemas tem sido uma forte barreira à entrada para os empreendimentos de geração à biomassa. No atual cenário econômico é estratégico ensinar

ASSINATURA

Subsecretaria de Apoio às Comissões Mistas

11/06/2014 14:30



CONGRESSO NACIONAL

APRESENTAÇÃO DE EMENDAS

ETIQUETA

DATA 10/06/2014	PROPOSIÇÃO Medida Provisória nº 649/2014			
AUTOR Deputado Arnaldo Jardim – PPS/SP			Nº PRONTUÁRIO 339	
TIPO 1 () SUPRESSIVA 2 () SUBSTIT 3 () MODIFICATIVA 4 () ADITIVA 5 () SUBSTITUTIVO GLOBAL				
PÁGINA	ARTIGO	PARÁGRAFOS	INCISO	ALÍNEA

simultaneamente a adoção de medidas como a em tela que contemplem o maior numero de empreendimentos de pequeno porte, ao invés da concentração em reduzidos números de grande porte, visando a proporcionar benefícios socioeconômicos distribuídos regionalmente e com reflexos positivos para o Sistema Interligado Nacional.

ASSINATURA	



CONGRESSO NACIONAL

APRESENTAÇÃO DE EMENDAS

ETIQUETA

018

DATA 10/06/2014	PROPOSIÇÃO Medida Provisória nº 649/2014			
AUTOR Deputado Arnaldo Jardim – PPS/SP			Nº PRONTUÁRIO 339	
TIPO 1 () SUPRESSIVA 2 () SUBSTIT 3 () MODIFICATIVA 4 () ADITIVA 5 () SUBSTITUTIVO GLOBAL				
PÁGINA	ARTIGO	PARÁGRAFOS	INCISO	ALÍNEA

Inclua-se o seguinte artigo na Medida Provisória nº 649:

Art. X. O § 1º do artigo 26 da Lei nº 9.427, de 26 de dezembro de 1996, passa a vigorar com a seguinte redação:

“Art. 26.

§ 1º Para o aproveitamento referido no inciso I do caput deste artigo, para os empreendimentos hidroelétricos com potência igual ou inferior a 1.000 (mil) kW e para aqueles com base em fontes solar, eólica, biomassa e co-geração qualificada, conforme regulamentação da ANEEL, cuja potência injetada nos sistemas de transmissão ou distribuição seja menor ou igual a 50.000 (cinquenta mil) kW, a ANEEL estipulará percentual de redução não inferior a 50% (cinquenta por cento) a ser aplicado às tarifas de uso dos sistemas elétricos de transmissão e de distribuição, incidindo na produção e no consumo da energia comercializada pelos aproveitamentos.

§ 9º Os aproveitamentos e empreendimentos citados no § 1º obterão o percentual de redução nas tarifas de uso dos sistemas elétricos de transmissão e de distribuição até o limite estabelecido, independentemente da potência injetada total pelo empreendimento nos sistemas de transmissão ou distribuição.”

JUSTIFICATIVA

A Lei nº 11.943, de 28 de maio de 2009, promoveu a alteração do § 5º do artigo 26 da Lei nº 9.427, de 26 de dezembro de 1996, elevando o limite de 30.000 kW para 50.000 kW de potência injetada nos sistemas referente ao critério para os empreendimentos citados naquele inciso poderem comercializar energia elétrica com consumidor ou conjunto de consumidores cuja carga fosse maior ou igual a 500 kW. No entanto, essa Lei nº 11.943/2009 não alterou o § 1º do já citado artigo que ainda limita a 30.000 kW de potência injetada para a fruição do desconto de uso das redes de transporte de energia elétrica.

ASSINATURA

Subsecretaria de Apoio às Comissões Mistas



CONGRESSO NACIONAL

APRESENTAÇÃO DE EMENDAS

ETIQUETA

DATA 10/06/2014	PROPOSIÇÃO Medida Provisória nº 649/2014			
AUTOR Deputado Arnaldo Jardim – PPS/SP	Nº PRONTUÁRIO 339			
TIPO 1 () SUPRESSIVA 2 () SUBSTIT 3 () MODIFICATIVA 4 () ADITIVA 5 () SUBSTITUTIVO GLOBAL				
PÁGINA	ARTIGO	PARÁGRAFOS	INCISO	ALÍNEA

A presente emenda inclui dispositivo no projeto de conversão em lei da MP 641/2014, realizando o ajuste da redação do citado parágrafo 1º e, será importante mecanismo que viabilizará instantaneamente o oferta de uma significativa parcela de energia que não vem sendo usada pelo risco de perda do desconto da tarifa de transmissão ou distribuição.

Recente levantamento realizado com empresas cogeradoras de energia a partir da biomassa indica que o aumento do limite de 30MW para 50 MW implicará uma oferta adicional de 100 MW médios, já nesse ano de 2014, energia suficiente para abastecer dois milhões de lares, equivalente à geração de 1,5 (uma e meia) usina hidrelétrica de Barra Bonita (SP).

Nesse momento de risco de oferta de energia, com baixo volume acumulado nos reservatórios hidrelétricos e uma crescente demanda, o País não pode prescindir de qualquer oferta adicional para o Sistema Interligado Nacional. O ganho gerado pelo ajuste regulatório ora proposto justifica sua aprovação em curto espaço de tempo, no prazo de tramitação de uma medida provisória.

Além do aumento do limite, a proposta inclui novo § 9º ao artigo 26 da Lei nº 9.427/96, que garante que uma eventual entrega pelo empreendimento gerador além do novo limite de 50MW não gera a perda do desconto do fio em relação a esse limite, sendo que apenas o valor excedente passará a ser tarifado pelo valor integral. Trata-se de mais um mecanismo que busca viabilizar a oferta de qualquer energia adicional que esteja atualmente latente no sistema por questões regulatórias.

Veja-se que a medida é também um apoio para a preservação das qualidades da matriz energética brasileira, já que os pequenos empreendimentos hidroelétricos e aqueles com base em fontes solar, eólica, biomassa e co-geração qualificada, se viabilizados, têm natureza de geração distribuída, localizados proximamente dos centros consumidores, proporcionando segurança ao fornecimento local de energia e custos evitados em redes de transporte.

Vale ressaltar também outras importantes qualidades da maioria dos projetos supracitados: o caráter complementar ao sistema hidrelétrico (gerando no período de menor índice pluviométrico, principalmente no caso da fonte eólica e da biomassa da cana), sua renovabilidade e sua contribuição com a redução das emissões de gases geradores de efeito estufa, ao substituir outras fontes de origem fóssil, em linha com a Política Nacional sobre Mudança do Clima – PNMC, editada pela Lei nº 12.187, de 29/12/2009.

ASSINATURA



CONGRESSO NACIONAL

ETIQUETA

019

APRESENTAÇÃO DE EMENDAS

Data 11/6/2014	proposição Medida Provisória nº 649, de 2014			
autor Dep. Pauderney Avelino – Democratas/AM	Nº do prontuário			
1 Supressiva 2. Substitutiva 3. Modificativa 4. <input checked="" type="checkbox"/> Aditiva 5. Substitutiva global				
Página	Artigo	Parágrafo	Inciso	alínea

TEXTO / JUSTIFICAÇÃO

Insira-se, onde couber, na Medida Provisória nº 649, de 2014, o seguinte artigo:

Art.X Ficam reduzidas a 0% (zero) as alíquotas das contribuições para PIS/Pasep e da Cofins incidentes sobre as receitas de venda dos produtos classificados nas posições 40.11 (pneus novos de borracha) e 40.13 (câmaras de ar de borracha).

Parágrafo Único. A redução a que se refere o *caput* aplica-se às receitas de venda realizadas por pessoas jurídicas fabricantes que utilizarem no processo de industrialização, em estabelecimentos implantados na Zona Franca de Manaus, de acordo com o processo produtivo básico fixado em legislação específica, borracha natural produzida por extrativismo não madeireiro na Região Norte.

JUSTIFICATIVA

A Política de Desenvolvimento Socioeconômico da Zona Franca de Manaus representa a principal estratégia do Governo Federal do Brasil, desde o ano de 1967, para o desenvolvimento da Amazônia Ocidental brasileira, cuja economia estagnou a partir do fim do Ciclo da Borracha em 1912.

Depois do ciclo econômico da borracha, produto resultante da extração do látex da seringueira, no período dos anos 1870 até o ano de 1912, a economia da Amazônia, do estado do Amazonas, e, consequentemente, também a economia de Manaus, conheceram um período de estagnação de aproximadamente sessenta anos.

Somente em 1967 o Governo Brasileiro estabeleceu uma política de desenvolvimento sócio-econômico regional para a Amazônia, denominada Zona Franca de Manaus, cujo objetivo foi a construção do processo de desenvolvimento da Amazônia Ocidental.

Um dos fatores que promoveu a estagnação referida foi a nova forma de aquisição/utilização da borracha natural. Metade do necessário para a indústria era importada e a outra metade produzida por cultivo no Sul do País.

Para se ter uma idéia, a Amazônia, de onde a borracha é oriunda, representa cerca de 3% desse mercado.

Recentemente, o Sindicato interestadual da indústria de materiais e equipamentos ferroviários e rodoviários (Simefre) apresentou ao Governo federal um projeto de desenvolvimento de um polo produtivo de veículos, partes e peças de duas rodas, que tende a promover o desenvolvimento acelerado

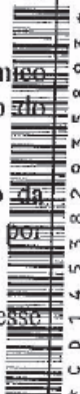

[Assinatura]

e a geração de renda para a região Norte.

Para tanto, dependerá diretamente, na cadeia de produção, de pneus e câmaras para bicicletas e motocicletas.

Nesse sentido, tendo em vista o número de famílias que poderiam se beneficiar de tal medida, tanto por meio de aumento de renda própria como por vias de desenvolvimento da região, este parlamentar pede o apoio nos nobres pares para a incorporação de tal emenda no projeto de conversão, de modo que se promova a isonomia competitiva e se reestabeleça o equilíbrio no mercado dessa indústria.

PARLAMENTAR



MPV 649
00020

CONGRESSO NACIONAL

ETIQUETA

APRESENTAÇÃO DE EMENDAS

Data:	Proposição: Medida Provisória nº 649/2014.
Autor: Dep. Mendonça Filho – Democratas/PE	Nº do prontuário
1. <input type="checkbox"/> supressiva 2. <input type="checkbox"/> substitutiva 3. <input type="checkbox"/> modificativa 4. <input checked="" type="checkbox"/> aditiva 5. <input type="checkbox"/> substitutivo global	
Página	Artigo Parágrafo Inciso Alínea
TEXTO / JUSTIFICAÇÃO	

Inclua-se na Medida Provisória nº 649, de 2014, onde couber, o seguinte artigo:

Art. Ficam reduzidas a 0% (zero) as alíquotas da Contribuição para os Programas de Integração Social e de Formação do Patrimônio do Servidor Público - PIS/PASEP e da Contribuição para o Financiamento da Seguridade Social - COFINS incidentes sobre a receita decorrente da venda de energia elétrica.

§ 1º A tarifa de energia elétrica deverá ser reduzida proporcionalmente ao valor que deixar de ser pago em razão do disposto no caput, nos termos do disposto no art. 9º da Lei nº 8.987, de 13 de fevereiro de 1995.

§ 2º Na hipótese do não cumprimento do disposto no § 1º, as contribuições deverão ser pagas, acrescidas de multa, de mora ou de ofício, e juros, na forma da legislação aplicável.

§ 3º As vendas efetuadas com alíquota 0% (zero) da Contribuição para o PIS/PASEP e da COFINS não impedem a manutenção, pelo vendedor, dos créditos vinculados a essas operações.

§ 4º O saldo credor apurado na forma do art. 3º da Lei nº 10.637, de 30 de dezembro de 2002, e no art. 3º da Lei nº 10.833, de 29 de dezembro de 2003, acumulado ao final de cada trimestre do ano-calendário em virtude do disposto no caput poderá, observada a legislação específica aplicável à matéria, ser objeto de:

I - compensação com débitos próprios, vencidos ou vincendos, relativos a outros tributos administrados pela Secretaria da Receita Federal do Brasil; ou

II - pedido de ressarcimento em dinheiro.

§ 5º O disposto neste artigo produzirá efeitos pelo prazo de 5 (cinco) anos, contados do primeiro dia do ano subsequente ao de sua entrada em vigor.

JUSTIFICAÇÃO

Esta emenda tem por objetivo reduzir a tarifa de energia elétrica paga pelas famílias e

pelas indústrias brasileiras. A redução perseguida pelo Governo por meio da MP 579, de 2012, se mostrou menor que a prometida e pode avançar via desoneração dos tributos que incidem sobre o setor.

A redução da tarifa será consequência da desoneração tributária prevista no art. 1º da proposição, que consiste na redução a zero das alíquotas da Contribuição para o PIS/PASEP e da Contribuição para o Financiamento da Seguridade Social - COFINS incidentes sobre a receita decorrente da venda de energia elétrica.

O benefício fiscal ora proposto garantirá duplo benefício às famílias brasileiras. O primeiro com a redução no valor da conta de energia elétrica que pagam mensalmente. O segundo, benefício indireto, virá com a redução dos custos da indústria instalada no País, com o consequente aumento da competitividade frente ao mercado internacional e a manutenção ou, até mesmo, a ampliação dos postos de trabalho.

De acordo com a reportagem “O caríssimo kW brasileiro” do jornal O Estado de S. Paulo, de 15/4/2012, o custo da energia elétrica fornecida à indústria no Brasil é 52% maior do que a tarifa média internacional. Com essa diferença gritante de custos arcados pela indústria nacional, a capacidade de os produtos brasileiros concorrerem no mercado internacional fica muito prejudicada, afetando inclusive o nível de emprego.

Diante do exposto e tendo em vista a importância social e econômica de que se reveste o incentivo fiscal proposto, eu gostaria de poder contar com o apoio do nobre Relator para a incorporação desta Emenda ao texto do Projeto de Lei de Conversão desta Medida Provisória.

PARLAMENTAR

MPV 649
00021



CONGRESSO NACIONAL

ETIQUETA

APRESENTAÇÃO DE EMENDAS

Data	proposição Medida Provisória nº 649/2014																					
autor Deputado Mendonça Filho			Nº do prontuário																			
<div style="display: flex; justify-content: space-between; padding: 0 10px;"> 1 Supressiva 2 substitutiva 3 modificativa 4 X aditiva 5 Substitutivo global </div>																						
Página	Artigo	Parágrafo	Inciso	Alínea																		
TEXTO / JUSTIFICAÇÃO																						
<p>Incluem-se na Medida Provisória nº 649, de 2014, onde couber, os seguintes artigos, renumerando-se os demais:</p> <p style="margin-left: 40px;">Art.X O art. 1º da Lei nº 12.469, de 26 de agosto de 2011, passa a vigorar com a seguinte redação:</p> <p style="margin-left: 40px;">“Art.1º</p> <p style="margin-left: 40px;">IX – a partir do ano-calendário de 2015:</p> <p style="text-align: center; margin-top: 20px;">Tabela Progressiva Mensal</p> <table border="1" style="width: 100%; border-collapse: collapse; margin-top: 10px;"> <thead> <tr> <th style="width: 33%;">Base de Cálculo (R\$)</th> <th style="width: 33%;">Alíquota (%)</th> <th style="width: 33%;">Parcela a Deduzir do IR (R\$)</th> </tr> </thead> <tbody> <tr> <td>Até 1.903,98</td> <td style="text-align: center;">-</td> <td style="text-align: center;">-</td> </tr> <tr> <td>De 1.903,99 até 2.853,44</td> <td style="text-align: center;">7,5</td> <td style="text-align: center;">142,80</td> </tr> <tr> <td>De 2.853,45 até 3.804,64</td> <td style="text-align: center;">15</td> <td style="text-align: center;">356,81</td> </tr> <tr> <td>De 3.804,65 até 4.753,96</td> <td style="text-align: center;">22,5</td> <td style="text-align: center;">642,15</td> </tr> <tr> <td>Acima de 4.753,96</td> <td style="text-align: center;">27,5</td> <td style="text-align: center;">879,85</td> </tr> </tbody> </table> <p style="margin-top: 20px;">Parágrafo único.</p> <p style="margin-top: 20px;">Art.XX O art. 6º da Lei nº 7.713, de 22 de dezembro de 1988, passa a vigorar com a seguinte redação:</p>					Base de Cálculo (R\$)	Alíquota (%)	Parcela a Deduzir do IR (R\$)	Até 1.903,98	-	-	De 1.903,99 até 2.853,44	7,5	142,80	De 2.853,45 até 3.804,64	15	356,81	De 3.804,65 até 4.753,96	22,5	642,15	Acima de 4.753,96	27,5	879,85
Base de Cálculo (R\$)	Alíquota (%)	Parcela a Deduzir do IR (R\$)																				
Até 1.903,98	-	-																				
De 1.903,99 até 2.853,44	7,5	142,80																				
De 2.853,45 até 3.804,64	15	356,81																				
De 3.804,65 até 4.753,96	22,5	642,15																				
Acima de 4.753,96	27,5	879,85																				

“Art. 6º

XV -

[h\)](#)

i) R\$ 1.903,98 (mil, novecentos e três reais e noventa e oito centavos), por mês, a partir do ano-calendário de 2015;

”

Art.XXX Os arts. 4o, 8o e 10 da Lei no 9.250, de 26 de dezembro de 1995, passam a vigorar com a seguinte redação:

“Art. 4º

III -

[h\)](#)

i) R\$ 191,39 (cento e noventa e um reais e trinta e nove centavos), a partir do ano-calendário de 2015;

VI -

[h\)](#)

i) R\$ 1.903,98 (mil, novecentos e três reais e noventa e oito centavos), por mês, a partir do ano-calendário de 2015;

”

“Art. 8º

II -

b)

.....
9.

10. R\$ 3.595,26 (três mil, quinhentos e noventa e cinco reais e vinte e seis centavos) a partir do ano-calendário de 2015;

c)

.....
8.

9. R\$ 2.296,69 (dois mil, duzentos e noventa e seis reais e sessenta e nove centavos) a partir do ano-calendário de 2015;

.....”

“Art. 10.

.....
VIII -

IX - R\$ 16.913,15 (dezesesseis mil, novecentos e treze reais e quinze centavos) a partir do ano-calendário de 2015.

.....” (NR)

JUSTIFICAÇÃO

Nos últimos anos, o governo tem se utilizado do centro da meta de inflação, 4,5% ao ano, para atualizar a tabela do IRPF. Ocorre que, principalmente no governo atual, da Presidente Dilma, esse centro da meta não vem sendo sequer perseguido. Na realidade, como os números demonstram, a inflação tem se situado muito mais próxima do teto que do centro da meta e, segundo diversos analistas, deve fechar 2014 acima do limite superior de 6,5% ao ano.

De acordo com o Sindifisco, nos 17 anos até o final de 2013 a defasagem na tabela do IRPF já atinge 61,42%. Isso é dinheiro que sai do bolso do brasileiro e vai direto para o caixa do Tesouro Nacional.

Com base em todo o exposto, propõe-se que se garanta, para o ano-calendário 2015, reposição pelo teto da meta de inflação, 6,5%, indicador muito mais próximo da realidade que vivemos. É importante notar que sequer está-se propondo a reposição das perdas do passado.

Ainda que seja a medida mais justa, dada a fragilizada situação de nossas contas públicas, sabemos da dificuldade de obtermos aprovação para tal recuperação. Daí sugerimos, pela presente emenda, apenas que o governo reconheça que o centro da meta não pode servir de parâmetro, haja vista jamais ter sido atingido no governo atual. Infelizmente, diante do descontrole inflacionário por que passamos, faz muito mais sentido atualizar pelo teto.

PARLAMENTAR

MPV 649
00022



CONGRESSO NACIONAL

ETIQUETA

APRESENTAÇÃO DE EMENDAS

Data	Proposição Medida Provisória nº 649, de 2014.
-------------	---

Autor Dep. Mendonça Filho – Democratas/PE	Nº do prontuário
---	-------------------------

1 Supressiva	2. Substitutiva	3. Modificativa	4. X Aditiva	5. Substitutivo global
---------------------	------------------------	------------------------	---------------------	-------------------------------

Página	Artigo	Parágrafo	Inciso	Alínea
---------------	---------------	------------------	---------------	---------------

TEXTO / JUSTIFICAÇÃO

Incluem-se na Medida Provisória nº 649, de 2014, onde couber, os seguintes artigos:

“Art. Ficam reduzidas a 0 (zero) as alíquotas da Contribuição para os Programas de Integração Social e de Formação do Patrimônio do Servidor Público - PIS/PASEP e da Contribuição para o Financiamento da Seguridade Social - COFINS incidentes sobre a receita bruta decorrente da prestação de serviço público de saneamento básico.

§ 1º O valor correspondente às contribuições que deixar de ser pago em razão da redução de alíquotas prevista no caput deverá ser integralmente investido na construção ou ampliação de redes de coleta e tratamento de esgoto.

§ 2º O não cumprimento do disposto no § 1º do caput implicará o pagamento do tributo devido, acrescido de juros e de multa, de mora ou de ofício, na forma da legislação aplicável.

Art. A pessoa jurídica que usufruir do incentivo fiscal criado por esta Lei deverá elaborar e apresentar anualmente ao Tribunal de Contas da União – TCU relatório circunstanciado que detalhe e confronte o montante das contribuições que deixaram de ser pagas e as obras realizadas ou que estejam em execução, anexando os documentos comprobatórios dos dados fornecidos.”

JUSTIFICATIVA

A situação do saneamento básico no Brasil é alarmante: 57% dos brasileiros ainda não têm esgoto coletado. Esse dado consta do estudo “Benefícios Econômicos da Expansão do Saneamento Brasileiro”, realizado pelo Instituto Trata Brasil com a colaboração e pesquisa da Fundação Getúlio Vargas – FGV.

(http://www.tratabrasil.org.br/novo_site/cms/files/trata_fgv.pdf).

O referido estudo destaca seis pontos preocupantes relacionados à precariedade do saneamento básico no Brasil:

- 1) em apenas um ano foram despendidos pelas empresas R\$ 547 milhões em remunerações referentes a horas não-trabalhadas de funcionários que tiveram que se ausentar de seus compromissos em razão de infecções gastrintestinais;
- 2) a probabilidade de uma pessoa com acesso à rede de esgoto se afastar das atividades por qualquer motivo é 6,5% menor que a de uma pessoa que não tem acesso à rede. O acesso universal teria um impacto de redução de gastos de R\$ 309 milhões nos afastamentos de trabalhadores;
- 3) se for dado acesso à coleta de esgoto a um trabalhador sem esse serviço, espera-se que a melhora geral de sua qualidade de vida ocasione uma produtividade 13,3% superior, possibilitando o crescimento de sua renda em igual proporção;
- 4) o ganho global com a universalização é bastante significativo em termos de renda do trabalhador. Estima-se que a massa de salários, que hoje é de R\$ 1,1 trilhão, deva se elevar em 3,8%, possibilitando um crescimento da folha de pagamentos de R\$ 41,5 bilhões;
- 5) a universalização do acesso à rede de esgoto pode trazer uma valorização média de até 18% no valor dos imóveis – esse seria o ganho de uma família que morava em imóvel em uma região que não tinha acesso à rede e que passou a ser beneficiada com os serviços;
- 6) em 2009, dos 462 mil pacientes internados por infecções gastrintestinais, 2.101 morreram no hospital. Se houvesse acesso universal ao saneamento, haveria uma redução de 25% no número de internações e 65% na mortalidade – ou seja, 1.277 vidas seriam salvas.

Diante desses pontos em destaque, fica clara a abrangência das consequências negativas para o povo brasileiro do baixo índice de atendimento do sistema de coleta e tratamento de esgoto, especialmente aquelas relacionadas à saúde pública, à qualidade de vida dos brasileiros mais carentes e também ao meio ambiente.

Constatada essa situação, e visando mitigar os efeitos maléficos dos baixos

índices de saneamento básico no Brasil, decidi propor a alocação de novos recursos públicos para a construção ou ampliação de redes de coleta e tratamento de esgoto.

Os recursos públicos serão oriundos da concessão de incentivo fiscal às empresas prestadoras de serviço público de saneamento básico.

O incentivo fiscal se consubstancia na redução a 0 (zero) das alíquotas da Contribuição para o PIS/PASEP, atualmente 1,65%, e da Contribuição para o Financiamento da Seguridade Social – COFINS, hoje fixada em 7,6%.

A empresa que usufruir do incentivo fiscal, deixando de pagar as contribuições, e não fizer os investimentos terá que pagá-las, acrescidas de multa, de mora ou de ofício, e juros, na forma da legislação aplicável.

Um ponto a destacar é o fato de que o incentivo fiscal somente será concedido à empresa que aplicar integralmente o valor das contribuições não pagas em investimentos na construção ou ampliação de redes de coleta e tratamento de esgoto.

Segundo o presidente em exercício da Associação das Empresas de Saneamento Básico Estaduais (Aesbe), Walter Gazi, em entrevista concedida à Agência Câmara, “a cobrança da Contribuição para o PIS/PASEP e da COFINS representa um gasto de R\$ 2 bilhões por ano. Dinheiro que, segundo ele, poderia ser investido na melhoria e universalização do sistema de saneamento. São 75 milhões de pessoas sem acesso a esgotamento sanitário e 98 milhões que não têm tratamento de esgoto.”

Portanto, trata-se de medida de grande alcance social e econômico e de inteira justiça fiscal uma vez que possibilitará a redução dos custos das empresas, permitindo a elevação do montante dos investimentos na construção e ampliação das redes de coleta e tratamento de esgoto sanitário, que beneficiará justamente os mais necessitados, os estratos mais carentes da sociedade.

Diante do exposto e tendo em vista a importância social e econômica de que se reveste esta proposta, eu gostaria de poder contar com o apoio do nobre Relator para a aprovação e incorporação desta Emenda ao Projeto de Lei de Conversão.

PARLAMENTAR

MPV 649
00023



CONGRESSO NACIONAL

APRESENTAÇÃO DE EMENDAS

ETIQUETA

Data:

Proposição:

Medida Provisória nº 649/2014.

Autor:

Dep. Mendonça Filho – Democratas/PE

Nº do prontuário

1. ☐ supressiva 2. ☐ substitutiva 3. ☐ modificativa 4. ☒ aditiva 5. ☐ substitutivo global

Página

Artigo

Parágrafo

Inciso

Alínea

TEXTO / JUSTIFICAÇÃO

Inclua-se na Medida Provisória nº 649, de 2014, onde couber, o seguinte artigo:

“Art.X Ficam reduzidas a 0% (zero) as alíquotas da Contribuição para os Programas de Integração Social e de Formação do Patrimônio do Servidor Público - PIS/PASEP e da Contribuição para o Financiamento da Seguridade Social - COFINS incidentes sobre a receita decorrente da venda de energia elétrica.

§ 1º O disposto no **caput** do art.X aplica-se às transmissoras de energia elétrica.

§ 2º A tarifa de energia elétrica deverá ser reduzida proporcionalmente ao valor que deixar de ser pago em razão do disposto no caput, nos termos do disposto no art. 9º da Lei nº 8.987, de 13 de fevereiro de 1995.

§ 3º Na hipótese do não cumprimento do disposto no § 1º, as contribuições deverão ser pagas, acrescidas de multa, de mora ou de ofício, e juros, na forma da legislação aplicável.

§ 4º As vendas efetuadas com alíquota 0% (zero) da Contribuição para o PIS/PASEP e da COFINS não impedem a manutenção, pelo vendedor, dos créditos vinculados a essas operações.

§ 5º O saldo credor apurado na forma do art. 3º da Lei nº 10.637, de 30 de dezembro de 2002, e no art. 3º da Lei nº 10.833, de 29 de dezembro de 2003, acumulado ao final de cada trimestre do ano-calendário em virtude do disposto no caput poderá, observada a legislação específica aplicável à matéria, ser objeto de:

I - compensação com débitos próprios, vencidos ou vincendos, relativos a outros tributos administrados pela Secretaria da Receita Federal do Brasil; ou

II - pedido de ressarcimento em dinheiro.

§ 6º O disposto neste artigo produzirá efeitos pelo prazo de 5 (cinco) anos, contados do primeiro dia do ano subsequente ao de sua entrada em vigor.”

JUSTIFICAÇÃO

Esta emenda tem por objetivo reduzir a tarifa de energia elétrica paga pelas famílias e pelas indústrias brasileiras. A redução perseguida pelo Governo por meio da MP 579, de 2012, se mostrou menor que a prometida e pode avançar via desoneração dos tributos que incidem sobre o setor.

A redução da tarifa será consequência da desoneração tributária prevista no art. 1º da proposição, que consiste na redução a zero das alíquotas da Contribuição para o PIS/PASEP e da Contribuição para o Financiamento da Seguridade Social - COFINS incidentes sobre a receita decorrente da venda de energia elétrica das transmissoras.

O benefício fiscal ora proposto garantirá duplo benefício às famílias brasileiras. O primeiro com a redução no valor da conta de energia elétrica que pagam mensalmente. O segundo, benefício indireto, virá com a redução dos custos da indústria instalada no País, com o consequente aumento da competitividade frente ao mercado internacional e a manutenção ou, até mesmo, a ampliação dos postos de trabalho.

De acordo com a reportagem “O caríssimo kW brasileiro” do jornal O Estado de S. Paulo, de 15/4/2012, o custo da energia elétrica fornecida à indústria no Brasil é 52% maior do que a tarifa média internacional. Com essa diferença gritante de custos arcados pela indústria nacional, a capacidade de os produtos brasileiros concorrerem no mercado internacional fica muito prejudicada, afetando inclusive o nível de emprego.

Diante do exposto e tendo em vista a importância social e econômica de que se reveste o incentivo fiscal proposto, eu gostaria de poder contar com o apoio do nobre Relator para a incorporação desta Emenda ao texto do Projeto de Lei de Conversão desta Medida Provisória.

PARLAMENTAR

MPV 649
00024



CONGRESSO NACIONAL

APRESENTAÇÃO DE EMENDAS

ETIQUETA

Data:

Proposição:

Medida Provisória nº 649/2014.

Autor:

Dep. Mendonça Filho – Democratas/PE

Nº do prontuário

1. ☐ supressiva 2. ☐ substitutiva 3. ☐ modificativa 4. ☒ aditiva 5. ☐ substitutivo global

Página

Artigo

Parágrafo

Inciso

Alínea

TEXTO / JUSTIFICAÇÃO

Inclua-se na Medida Provisória nº 649, de 2014, onde couber, o seguinte artigo:

“Art.X Ficam reduzidas a 0% (zero) as alíquotas da Contribuição para os Programas de Integração Social e de Formação do Patrimônio do Servidor Público - PIS/PASEP e da Contribuição para o Financiamento da Seguridade Social - COFINS incidentes sobre a receita decorrente da venda de energia elétrica.

§ 1º O disposto no **caput** do art.X aplica-se às geradoras de energia elétrica, qualquer que seja a forma de sua geração.

§ 2º A tarifa de energia elétrica deverá ser reduzida proporcionalmente ao valor que deixar de ser pago em razão do disposto no caput, nos termos do disposto no art. 9º da Lei nº 8.987, de 13 de fevereiro de 1995.

§ 3º Na hipótese do não cumprimento do disposto no § 1º, as contribuições deverão ser pagas, acrescidas de multa, de mora ou de ofício, e juros, na forma da legislação aplicável.

§ 4º As vendas efetuadas com alíquota 0% (zero) da Contribuição para o PIS/PASEP e da COFINS não impedem a manutenção, pelo vendedor, dos créditos vinculados a essas operações.

§ 5º O saldo credor apurado na forma do art. 3º da Lei nº 10.637, de 30 de dezembro de 2002, e no art. 3º da Lei nº 10.833, de 29 de dezembro de 2003, acumulado ao final de cada trimestre do ano-calendário em virtude do disposto no caput poderá, observada a legislação específica aplicável à matéria, ser objeto de:

I - compensação com débitos próprios, vencidos ou vincendos, relativos a outros tributos administrados pela Secretaria da Receita Federal do Brasil; ou

II - pedido de ressarcimento em dinheiro.

§ 6º O disposto neste artigo produzirá efeitos pelo prazo de 5 (cinco) anos, contados do primeiro dia do ano subsequente ao de sua entrada em vigor.”

JUSTIFICAÇÃO

Esta emenda tem por objetivo reduzir a tarifa de energia elétrica paga pelas famílias e pelas indústrias brasileiras. A redução perseguida pelo Governo por meio da MP 579, de 2012, se mostrou menor que a prometida e pode avançar via desoneração dos tributos que incidem sobre o setor.

A redução da tarifa será consequência da desoneração tributária prevista no art. 1º da proposição, que consiste na redução a zero das alíquotas da Contribuição para o PIS/PASEP e da Contribuição para o Financiamento da Seguridade Social - COFINS incidentes sobre a receita decorrente da venda de energia elétrica das geradoras.

O benefício fiscal ora proposto garantirá duplo benefício às famílias brasileiras. O primeiro com a redução no valor da conta de energia elétrica que pagam mensalmente. O segundo, benefício indireto, virá com a redução dos custos da indústria instalada no País, com o consequente aumento da competitividade frente ao mercado internacional e a manutenção ou, até mesmo, a ampliação dos postos de trabalho.

De acordo com a reportagem “O caríssimo kW brasileiro” do jornal O Estado de S. Paulo, de 15/4/2012, o custo da energia elétrica fornecida à indústria no Brasil é 52% maior do que a tarifa média internacional. Com essa diferença gritante de custos arcados pela indústria nacional, a capacidade de os produtos brasileiros concorrerem no mercado internacional fica muito prejudicada, afetando inclusive o nível de emprego.

Diante do exposto e tendo em vista a importância social e econômica de que se reveste o incentivo fiscal proposto, eu gostaria de poder contar com o apoio do nobre Relator para a incorporação desta Emenda ao texto do Projeto de Lei de Conversão desta Medida Provisória.

PARLAMENTAR

**MPV 649
00025**



CONGRESSO NACIONAL

ETIQUETA

APRESENTAÇÃO DE EMENDAS

Data	Proposição Medida Provisória nº 649, de 2014.
------	--

Autor Dep. Mendonça Filho – Democratas/PE	Nº do prontuário
---	------------------

1 Supressiva	2.Substitutiva	3.Modificativa	4. X Aditiva	5. Substitutivo global
--------------	----------------	----------------	--------------	------------------------

Página	Artigo	Parágrafo	Inciso	Alínea
--------	--------	-----------	--------	--------

TEXTO / JUSTIFICAÇÃO

Incluem-se na Medida Provisória nº 649, de 2014, onde couber, os seguintes artigos:

Art. 1º O art. 22 da Lei nº 8.212, de 24 de julho de 1991, passa a vigorar com as seguintes alterações:

“Art.22

§ 6º A contribuição empresarial da associação desportiva ou dos clubes, constituídos regularmente sob a forma de sociedade empresária, nos termos do § 9º do art. 27 da Lei nº 9.615, de 24 de março de 1998, que mantém equipe de futebol profissional, destinada à Seguridade Social, em substituição às previstas nos incisos I, II, III e IV do caput deste artigo, corresponde a 6% (seis por cento) da receita bruta, decorrente dos espetáculos desportivos de que participem em todo território nacional, em qualquer modalidade desportiva, inclusive jogos internacionais, e de qualquer forma de patrocínio, licenciamento de uso de marcas e símbolos, publicidade e propaganda de espetáculos desportivos.

§ 6º-A A receita bruta a que se refere o § 6º não inclui a proveniente dos direitos de transmissão.

§ 6º-B A associação desportiva ou o clube a que se refere o § 6º poderá optar pelo pagamento da contribuição prevista no mesmo parágrafo ou das previstas nos incisos I, II, III e IV do caput deste artigo.

§ 6º-C A opção a que se refere o § 6º-B será aplicada para todo o período de atividade da empresa, em cada ano-calendário, e será manifestada com o pagamento da contribuição devida correspondente ao primeiro período de apuração de cada ano-calendário.

§ 6º-D A associação desportiva ou o clube a que se refere o § 6º que optar pelo pagamento das contribuições previstas nos incisos I, II, III e IV do caput deste artigo, não poderá ficar sem recolher as referidas contribuições por prazo superior a 2 (dois) meses ininterruptos ou 3 (três) meses intercalados.

§ 6º-E A não observância do disposto no § 6º-D implica, obrigatoriamente, na utilização das regras impostas pelo § 6º, sem prejuízo das penalidades cabíveis.

§ 7º Caberá à entidade promotora do espetáculo a responsabilidade de efetuar o desconto de 6% (seis por cento) da receita bruta decorrente dos espetáculos desportivos e o respectivo recolhimento, no prazo de até dois dias úteis após a realização do evento.

§ 8º Caberá à associação desportiva ou ao clube a que se refere o § 6º informar à entidade promotora do espetáculo desportivo todas as receitas auferidas no evento, discriminando-as detalhadamente.

§ 9º No caso da associação desportiva ou do clube a que se refere o § 6º receberem recursos de empresa ou entidade, a título de patrocínio, licenciamento de uso de marcas e símbolos, publicidade, propaganda e transmissão de espetáculos, esta última ficará com a responsabilidade de reter e recolher o percentual de 6% (seis por cento) da receita bruta decorrente do evento, inadmitida qualquer dedução, no prazo estabelecido na alínea "b", inciso I, do art. 30 desta Lei.

.....” (NR)

Art. 2º O disposto no art. 1º entra em vigor no primeiro dia do quarto mês subsequente à data de publicação desta Medida Provisória.

JUSTIFICATIVA

A premissa da presente Emenda é a de fomentar a regularização das dívidas previdenciárias enfrentadas pelas associações desportivas ou clubes que mantêm equipe de futebol profissional.

Como corolário, a formalização das relações de trabalho, atualmente deixada em segundo plano, e a geração de novos postos de trabalho, o que poderá incentivar a busca do futebol como profissão pelos jovens brasileiros.

O § 6º dispõe que a contribuição empresarial da associação desportiva ou dos clubes, que mantêm equipe de futebol profissional, será com base na receita bruta decorrente dos espetáculos desportivos, de qualquer forma de patrocínio, licenciamento de uso de marcas e símbolos, publicidade e de propaganda de espetáculos desportivos. Assim, será aplicada a alíquota de 6% decorrente da receita bruta destes eventos.

Contudo, determinadas associações desportiva ou clubes, que mantêm equipe de futebol profissional, mas de menor expressão e que não possuam jogadores que recebam altos salários, poderiam se sentir prejudicados com a translação da forma de contribuição

empresarial que passou a ser sobre a Receita Bruta e não mais sobre a folha de salários.

Destarte, conforme disposto no § 6º-B, permitir-se-á às associações desportivas ou aos clubes, que mantêm equipe de futebol profissional, optarem pela forma financeiramente menos onerosa e mais adequada à sua realidade.

Os §§ 6º-D e 6º-E preveem que no caso das associações desportiva ou clubes, que mantêm equipe de futebol profissional, optarem pela contribuição com base na folha de pagamentos, não poderão deixar de recolher as referidas contribuições por mais de 2 (dois) meses consecutivos ou mais de 3 (três) meses intercalados. Se assim ocorrer, sujeitar-se-ão, obrigatoriamente, ao disposto no § 6º, ou seja, com a aplicação da alíquota de 6% decorrente da receita bruta daqueles eventos.

Estimamos que a substituição das contribuições empresariais incidentes sobre a folha de pagamentos pelo pagamento de 1% extra incidente sobre a receita bruta será suficiente para não acarretar desequilíbrios na arrecadação da previdência social, principalmente após a faculdade permitida pela § 6º-B, e nas situações em que, de fato, pudessem reduzir o montante percebido pela Previdência Social.

Mister informar ainda que a retenção e recolhimento dos 6% sobre a receita bruta decorrente dos espetáculos desportivos caberá à entidade promotora do evento.

De forma análoga, caberá à empresa ou entidade, a título de patrocínio, licenciamento de uso de marcas e símbolos, publicidade e propaganda de espetáculos, a responsabilidade de reter e recolher o percentual de 6% (seis por cento) da receita bruta decorrente do evento.

Diante do exposto e tendo em vista a importância social e econômica de que se reveste esta proposta, eu gostaria de poder contar com o apoio do nobre Relator para a aprovação e incorporação desta Emenda ao Projeto de Lei de Conversão.

PARLAMENTAR

MPV 649
00026



CONGRESSO NACIONAL

APRESENTAÇÃO DE EMENDAS

ETIQUETA

Data:

Proposição:

Medida Provisória nº 649/2014.

Autor:

Dep. Mendonça Filho – Democratas/PE

Nº do prontuário

1. ☐ supressiva 2. ☐ substitutiva 3. ☐ modificativa 4. ☒ aditiva 5. ☐ substitutivo global

Página

Artigo

Parágrafo

Inciso

Alínea

TEXTO / JUSTIFICAÇÃO

Inclua-se na Medida Provisória nº 649, de 2014, onde couber, o seguinte artigo:

“Art.X Ficam reduzidas a 0% (zero) as alíquotas da Contribuição para os Programas de Integração Social e de Formação do Patrimônio do Servidor Público - PIS/PASEP e da Contribuição para o Financiamento da Seguridade Social - COFINS incidentes sobre a receita decorrente da venda de energia elétrica.

§ 1º O disposto no **caput** do art.X aplica-se às distribuidoras de energia elétrica.

§ 2º A tarifa de energia elétrica deverá ser reduzida proporcionalmente ao valor que deixar de ser pago em razão do disposto no caput, nos termos do disposto no art. 9º da Lei nº 8.987, de 13 de fevereiro de 1995.

§ 3º Na hipótese do não cumprimento do disposto no § 1º, as contribuições deverão ser pagas, acrescidas de multa, de mora ou de ofício, e juros, na forma da legislação aplicável.

§ 4º As vendas efetuadas com alíquota 0% (zero) da Contribuição para o PIS/PASEP e da COFINS não impedem a manutenção, pelo vendedor, dos créditos vinculados a essas operações.

§ 5º O saldo credor apurado na forma do art. 3º da Lei nº 10.637, de 30 de dezembro de 2002, e no art. 3º da Lei nº 10.833, de 29 de dezembro de 2003, acumulado ao final de cada trimestre do ano-calendário em virtude do disposto no caput poderá, observada a legislação específica aplicável à matéria, ser objeto de:

I - compensação com débitos próprios, vencidos ou vincendos, relativos a outros tributos administrados pela Secretaria da Receita Federal do Brasil; ou

II - pedido de ressarcimento em dinheiro.

§ 6º O disposto neste artigo produzirá efeitos pelo prazo de 5 (cinco) anos, contados do primeiro dia do ano subsequente ao de sua entrada em vigor.”

JUSTIFICAÇÃO

Esta emenda tem por objetivo reduzir a tarifa de energia elétrica paga pelas famílias e pelas indústrias brasileiras. A redução perseguida pelo Governo por meio da MP 579, de 2012, se mostrou menor que a prometida e pode avançar via desoneração dos tributos que incidem sobre o setor.

A redução da tarifa será consequência da desoneração tributária prevista no art. 1º da proposição, que consiste na redução a zero das alíquotas da Contribuição para o PIS/PASEP e da Contribuição para o Financiamento da Seguridade Social - COFINS incidentes sobre a receita decorrente da venda de energia elétrica das distribuidoras.

O benefício fiscal ora proposto garantirá duplo benefício às famílias brasileiras. O primeiro com a redução no valor da conta de energia elétrica que pagam mensalmente. O segundo, benefício indireto, virá com a redução dos custos da indústria instalada no País, com o consequente aumento da competitividade frente ao mercado internacional e a manutenção ou, até mesmo, a ampliação dos postos de trabalho.

De acordo com a reportagem “O caríssimo kW brasileiro” do jornal O Estado de S. Paulo, de 15/4/2012, o custo da energia elétrica fornecida à indústria no Brasil é 52% maior do que a tarifa média internacional. Com essa diferença gritante de custos arcados pela indústria nacional, a capacidade de os produtos brasileiros concorrerem no mercado internacional fica muito prejudicada, afetando inclusive o nível de emprego.

Diante do exposto e tendo em vista a importância social e econômica de que se reveste o incentivo fiscal proposto, eu gostaria de poder contar com o apoio do nobre Relator para a incorporação desta Emenda ao texto do Projeto de Lei de Conversão desta Medida Provisória.

PARLAMENTAR

MPV 649
00027



CONGRESSO NACIONAL

APRESENTAÇÃO DE EMENDAS

ETIQUETA

Data

Proposição:

Medida Provisória nº 649/2014.

Autor:

Dep. Mendonça Filho - Democratas/PE

Nº do prontuário

1. ☐ supressiva 2. ☐ substitutiva 3. ☐ modificativa 4. ☒ aditiva 5. ☐ substitutivo global

Página

Artigo

Parágrafo

Inciso

Alínea

TEXTO / JUSTIFICAÇÃO

Acrescente-se, onde couber, à Medida Provisória nº 649, de 2014, o seguinte artigo:

Art.X O art. 1º Lei nº 10.925, de 23 de julho de 2004, passa a vigorar com as seguinte redação:

“Art. 1º.....

.....

XXIX - Gás Liquefeito de Petróleo - GLP, classificado no código 2711.19.10 da TIPI, destinado à preparação doméstica de alimentos de consumo humano.

.....” (NR)

JUSTIFICAÇÃO

O objetivo desta Emenda é conceder benefício fiscal para as empresas que comercializam Gás Liquefeito de Petróleo – GLP a fim de viabilizar a oferta desse produto a preços mais acessíveis à população brasileira.

No Brasil, o GLP é um dos principais componentes da matriz energética residencial. Dado que é a nossa mais importante fonte de energia para cocção, não restam dúvidas de que ele exerce um papel fundamental no dia a dia do brasileiro.

Assim sendo, é fundamental que a tributação sobre referido produto não seja onerosa. Por isso, a apresentação da presente Emenda, que propõe a redução a zero das alíquotas da Contribuição para PIS/PASEP e da Contribuição para o Financiamento da Seguridade Social - COFINS incidentes sobre operações com GLP destinado à preparação doméstica de alimentos de consumo humano.

Com essa medida, os preços do gás de cozinha tendem a sofrer uma redução, o que beneficiará milhares de brasileiros, especialmente os mais pobres.

Trata-se de uma medida de grande alcance social e inteira justiça fiscal uma vez que beneficiará justamente os mais necessitados, os estratos mais carentes da população brasileira.

Ante o exposto, e tendo em vista a importância social de que se reveste o benefício fiscal proposto, eu gostaria de poder contar com o apoio do nobre Relator para a incorporação desta Emenda ao texto do Projeto de Lei de Conversão desta Medida Provisória.

PARLAMENTAR

**MPV 649
00028**



CONGRESSO NACIONAL

ETIQUETA

APRESENTAÇÃO DE EMENDAS

Data	Proposição Medida Provisória nº 649, de 2014.
-------------	---

Autor Dep. Mendonça Filho - Democratas/PE	Nº do prontuário
---	-------------------------

1 Supressiva	2.Substitutiva	3.Modificativa	4. X Aditiva	5. Substitutivo global
---------------------	-----------------------	-----------------------	---------------------	-------------------------------

Página	Artigo	Parágrafo	Inciso	Alínea
---------------	---------------	------------------	---------------	---------------

TEXTO / JUSTIFICAÇÃO

Incluem-se na Medida Provisória nº 649, de 2014, onde couber, os seguintes artigos:

Art.X O art. 8º da Lei nº 9.250, de 26 de dezembro de 1995, passa a vigorar com as seguintes alterações:

“Art. 8º

.....

II –

.....

j) a pagamentos de despesas com material escolar utilizados pelo contribuinte e por seus dependentes, quando fizerem jus à dedução prevista na alínea b deste inciso, até o limite anual individual equivalente a 25% (vinte e cinco por cento) do valor fixado nos itens da alínea b deste inciso para o respectivo ano-calendário;

.....

§ 3º As despesas médicas, de educação e com material escolar dos alimentandos, quando realizadas pelo alimentante em virtude de cumprimento de decisão judicial, de acordo homologado judicialmente ou de escritura pública a que se refere o art. 1.124-A da Lei nº 5.869, de 11 de janeiro de 1973 - Código de Processo Civil, poderão ser deduzidas pelo alimentante na determinação da base de cálculo do imposto de renda na declaração, observado, no caso de despesas de educação e material escolar, o limite previsto nas alíneas b e i do inciso II do caput.

.....” (NR)

Art.XX O regulamento definirá os termos, limites e condições da aplicação do disposto no art. 8º da Lei nº 9.250, de 1995.

Art.XXX O disposto na alínea i do inciso II do art. 8º da Lei nº 9.250, de 1995, aplica-

se pelo prazo de 5 (cinco) anos, contados da data de publicação desta Medida Provisória.

JUSTIFICAÇÃO

O objetivo da emenda é conceder ao contribuinte brasileiro o direito de deduzir da base de cálculo do Imposto de Renda da Pessoa Física as despesas que realizar com a aquisição de material escolar para uso próprio e de seus dependentes.

Cumpre ressaltar que, para evitar o abuso do direito que ora se concede ao contribuinte, o Poder Executivo editará regulamento, definindo os termos, limites e condições que deverão ser observados pelo contribuinte para poder usufruir da redução da base de cálculo do imposto.

No regulamento, o Poder Executivo poderá especificar dentre outras questões, o tipo, a quantidade por item e a qualidade do material adquirido que dará ao contribuinte o direito de usufruir do benefício de que trata esta Emenda.

Trata-se de uma medida de grande importância para o País uma vez que a redução dos custos da educação contribuirá sobremaneira para incentivar a melhoria do nível de escolaridade do povo brasileiro.

Ante o exposto e tendo em vista a relevância da matéria para o desenvolvimento da educação no Brasil, eu gostaria de poder contar com o apoio dos nobres colegas Parlamentares para a aprovação desta emenda.

PARLAMENTAR

MPV 649
00029



CONGRESSO NACIONAL

ETIQUETA

APRESENTAÇÃO DE EMENDAS

Data	proposição Medida Provisória nº 649, de 2014.
------	---

autor Dep. Mendonça Filho – Democratas/PE	Nº do prontuário
---	------------------

1 Supressiva	2. Substitutiva	3. Modificativa	4. X Aditiva	5. Substitutiva global
--------------	-----------------	-----------------	--------------	------------------------

Página	Artigo	Parágrafo	Inciso	alínea
--------	--------	-----------	--------	--------

TEXTO / JUSTIFICAÇÃO

Inclua-se na Medida Provisória nº 649, de 2014, onde couber, o seguinte artigo:

“Art. O art. 8º da Lei nº 9.250, de 26 de dezembro de 1995, passa a vigorar acrescido do seguinte parágrafo:

“§ 4º O proprietário de um único imóvel residencial que perceba renda de aluguel referente a esse imóvel e que, ao mesmo tempo, seja inquilino em imóvel residencial de terceiros, somente terá considerado como rendimento recebido para efeitos do inciso I do *caput* deste artigo a diferença positiva, quando houver, entre o valor recebido e o valor pago.”

JUSTIFICATIVA

O contribuinte do IRPF possuidor de imóvel residencial pode, por diversos motivos, não residir em sua propriedade. Isso ocorre, por exemplo, quando o contribuinte é obrigado a se mudar de cidade, muitas vezes de forma temporária. Nesse caso, de maneira a evitar a venda do imóvel de sua propriedade, com todas as implicações em termos de custo de transferência e tempo gasto na transação, o cidadão normalmente opta por alugar um imóvel na cidade de destino e, de forma a compensar o novo gasto mensal, aluga o imóvel de sua propriedade. Assim, imaginando que os valores dos aluguéis mencionados sejam semelhantes, não haveria qualquer impacto sobre a renda ou orçamento familiar do contribuinte.

O exemplo acima, contudo, não é observado pela Receita Federal quando da Declaração Anual de Ajuste do IRPF. Para a Receita, somente “existe” o valor do aluguel recebido. Assim, o contribuinte paga IRPF sobre todo o montante recebido, sem que se considerem os valores pagos. Trata-se, obviamente, de tratamento injusto, uma vez que o orçamento familiar do contribuinte em questão não fica acrescido do valor do aluguel recebido, mas sim da diferença entre o recebido e o pago, quando essa diferença de fato existe.

Destarte, de forma a assegurar mais justiça tributária, propõe-se que o proprietário de imóvel residencial alugado que seja inquilino de imóvel de terceiros possa declarar como rendimento somente a diferença entre o valor recebido e o valor pago, quando houver. De se

registrar que se trata de medida bem específica, com o poder de afetar o valor do imposto pago de poucos contribuintes. Assim, o impacto orçamentário ficaria bastante restrito, facilmente coberto pelos sucessivos aumentos de arrecadação pelo Governo Federal observados nos últimos anos.

Diante do exposto e tendo em vista a importância social e econômica de que se reveste esta proposta, eu gostaria de poder contar com o apoio do nobre Relator para a aprovação e incorporação desta Emenda ao Projeto de Lei de Conversão.

PARLAMENTAR

**MPV 649
00030**

CONGRESSO NACIONAL

ETIQUETA

APRESENTAÇÃO DE EMENDAS

Data	proposição Medida Provisória nº 649/2014
------	--

autor Deputado Mendonça Filho – Democratas/PE	Nº do prontuário
---	------------------

1 <input type="checkbox"/> Supressiva	2. <input type="checkbox"/> substitutiva	3. <input checked="" type="checkbox"/> modificativa	4. <input type="checkbox"/> aditiva	5. <input type="checkbox"/> Substitutivo global
---------------------------------------	--	---	-------------------------------------	---

Página	Artigo	Parágrafo	Inciso	alínea
--------	--------	-----------	--------	--------

TEXTO / JUSTIFICAÇÃO

Dê-se a seguinte redação ao art. 18 da Lei nº 8.078, de 1990:

“Art. 18.....

§ 1º Não sendo o vício sanado no prazo máximo de 15 (quinze) dias, pode o consumidor exigir, alternativamente e à sua escolha:

.....” (NR)

JUSTIFICATIVA

No caso da venda de produtos de consumo duráveis ou não duráveis com vício de fabricação, entendemos que a lei que dispõe sobre a proteção do consumidor falha ao dar prazo de 30 dias para que o vício seja sanado.

Propomos, pela presente emenda, que o prazo referido seja reduzido à metade, após o qual o consumidor poderá exigir a troca por produto novo ou a restituição do montante dispendido na compra.

PARLAMENTAR

--

**MPV 649
00031**

CONGRESSO NACIONAL

ETIQUETA

APRESENTAÇÃO DE EMENDAS

Data	proposição Medida Provisória nº 649/2014
------	--

autor Deputado Mendonça Filho – Democratas/PE	Nº do prontuário
---	------------------

1 <input type="checkbox"/> Supressiva	2. <input type="checkbox"/> substitutiva	3. <input type="checkbox"/> modificativa	4. <input checked="" type="checkbox"/> aditiva	5. <input type="checkbox"/> Substitutivo global
---------------------------------------	--	--	--	---

Página	Artigo	Parágrafo	Inciso	alínea
--------	--------	-----------	--------	--------

TEXTO / JUSTIFICAÇÃO

Acrescente-se, onde couber, o seguinte art. à Medida Provisória nº 649, de 2014:

“Art. Fica vedada às empresas de comercialização de alimentos, ao ofertarem produtos voltados ao público infantil, associar a venda de referidos produtos alimentícios com a distribuição de brindes ou brinquedos.”

JUSTIFICATIVA

Uma prática cada vez mais comum no Brasil, especialmente no âmbito das chamadas cadeias de *fast food*, a venda de alimentos associada à distribuição de brindes ou brinquedos cria, na opinião de especialistas e de órgãos de defesa do consumidor, uma lógica prejudicial de consumo, promovendo, inclusive, hábitos alimentares pouco ou nada saudáveis.

A decisão de consumir esse ou aquele tipo de alimento deve ser tomada com base no produto alimentício oferecido. Ocorre que, no caso da venda casada em tela, muitas vezes as crianças optam por determinado alimento em função do brinde ou brinquedo que o acompanha.

De forma a inibir tal prática, que, além de desvirtuar as relações de consumo, coloca em risco a saúde de nossas crianças, por meio de estratégia de marketing de comprovada eficácia, oferecemos a presente emenda.

PARLAMENTAR

--

MPV 649
00032



CONGRESSO NACIONAL

ETIQUETA

APRESENTAÇÃO DE EMENDAS

Data	proposição Medida Provisória nº 649, de 2014.
------	---

autor Dep. Mendonça Filho – Democratas/PE	Nº do prontuário
---	------------------

1 Supressiva	2. Substitutiva	3. Modificativa	4. <input checked="" type="checkbox"/> Aditiva	5. Substitutiva global
--------------	-----------------	-----------------	--	------------------------

Página	Artigo	Parágrafo	Inciso	alínea
--------	--------	-----------	--------	--------

TEXTO / JUSTIFICAÇÃO

Inclua-se na Medida Provisória nº 649, de 2014, onde couber, o seguinte artigo:

Art.X O art. 8º da Lei nº 9.250, de 26 de dezembro de 1995, passa a vigorar com a seguinte redação:

“Art.8º.....

II -

b).....

9. R\$ 5.978,54 (cinco mil, novecentos e setenta e oito reais e cinquenta e quatro centavos), para o ano-calendário de 2014;

10. R\$ 6.337,25 (seis mil, trezentos e trinta e sete reais e vinte e cinco centavos), a partir do ano-calendário de 2015.

.....”

JUSTIFICATIVA

Pela presente emenda pretende-se recompor o limite de dedução relacionado às despesas com educação, tomando por base tão somente a inflação real medida pelo INPC no período 1996-2013.

Para o ano-calendário de 2014, levou-se em consideração a projeção da inflação para o período, cuja previsão do Banco Central, segundo o Boletim Focus, de 2 de maio de 2014, é de 6,5% e de 6% para o ano calendário de 2015.

Para se ter ideia de como os valores atuais são baixos, o limite de dedução para todo o

ano-calendário de 2013 é de R\$ 3.230,46, ou menos de R\$ 270,00 por mês. Esse valor encontra-se muito aquém dos valores praticados atualmente pelas escolas particulares no Brasil, principalmente aquelas localizadas nos grandes centros. De se registrar que a opção por escolas particulares não se dá por mero capricho, mas pela péssima qualidade do sistema público de ensino. Além disso, deve-se aproximar a importância dada às despesas com educação daquela conferida às despesas com saúde, que não contam com limite de dedução.

Ante o exposto, e tendo em vista a importância social de que se reveste o benefício fiscal proposto, eu gostaria de poder contar com o apoio do nobre Relator para a incorporação desta Emenda ao texto do Projeto de Lei de Conversão desta Medida Provisória.

PARLAMENTAR

MPV 649
00033



CONGRESSO NACIONAL

ETIQUETA

APRESENTAÇÃO DE EMENDAS

Data	proposição Medida Provisória nº 649, de 2014.
------	---

autor Dep. Mendonça Filho – Democratas/PE	Nº do prontuário
---	------------------

1 Supressiva	2. Substitutiva	3. Modificativa	4. <input checked="" type="checkbox"/> Aditiva	5. Substitutiva global
--------------	-----------------	-----------------	--	------------------------

Página	Artigo	Parágrafo	Inciso	alínea
--------	--------	-----------	--------	--------

TEXTO / JUSTIFICAÇÃO

Inclua-se na Medida Provisória nº 649, de 2014, onde couber, o seguinte artigo:

Art.X O art. 8º da Lei nº 9.250, de 26 de dezembro de 1995, passa a vigorar com a seguinte redação:

“Art.8º.....

II -

b).....

9. R\$ 7.381,80 (sete mil, trezentos e oitenta e um reais e oitenta centavos), para o ano-calendário de 2014;

10. R\$ 7.861,62 (sete mil, oitocentos e sessenta e um reais e sessenta e dois centavos), a partir do ano-calendário de 2015.

.....” (NR)

JUSTIFICATIVA

Pela presente emenda, pretende-se recompor o limite de dedução relacionado às despesas com educação, tendo por base os valores efetivamente cobrados pelas escolas particulares no Brasil.

O Procon do Estado de Goiás realiza pesquisa anual das mensalidades escolares. Na última, de 27 de novembro de 2013, “foram pesquisados pelos técnicos do Procon Goiás, entre os dias 18 e 26 de novembro de 2013, preços de mensalidades escolares de Escolas de Educação Infantil (Jardim I e II), Ensino Fundamental (1º ano ao 9º ano) e Ensino Médio (1º

ao 3º), em 25 (vinte e cinco) estabelecimentos de ensino, para o ano de 2014”.

Importante registrar que o Estado de Goiás foi escolhido pelo fato de sua renda per capita se aproximar bastante daquela observada para o Brasil como um todo.

Os resultados dessa última pesquisa mostram o seguinte: no caso da pré-escola, a mensalidade média ficou em R\$ 615,15. Para o ensino fundamental, observou-se valor médio mensal de R\$ 646,88. Já para o ensino médio, a mensalidade média obtida pelo Procon foi de R\$ 826,45.

Tendo por base os números acima, optou-se pela menor média, relacionada à pré-escola. Ainda assim, para o ano-calendário 2014, o limite anual ficaria em R\$ 7.381,80, bem acima do que ora propõe o governo e verdadeiramente alinhado com a realidade dos brasileiros que se vêm na obrigação de pagar escola para seus filhos.

Para 2015, optou-se por reajustar o limite com base no teto da meta de inflação, uma vez que no governo Dilma observa-se inflação média muito próxima a 6,5% ao ano. Assim, opta-se por não utilizar o centro da meta, como deseja o governo, uma vez que a inflação há muito se situa próxima ao limite superior.

Ante o exposto, e tendo em vista a importância social de que se reveste o benefício fiscal proposto, eu gostaria de poder contar com o apoio do nobre Relator para a incorporação desta Emenda ao texto do Projeto de Lei de Conversão desta Medida Provisória.

PARLAMENTAR

MPV 649
00034



CONGRESSO NACIONAL

ETIQUETA

APRESENTAÇÃO DE EMENDAS

Data	proposição Medida Provisória nº 649/2014
autor Deputado Mendonça Filho	Nº do prontuário

1. Supressiva 2. substitutiva 3. modificativa 4. ☒ aditiva 5. Substitutivo global

Página	Artigo	Parágrafo	Inciso	alínea
--------	--------	-----------	--------	--------

TEXTO / JUSTIFICAÇÃO

Incluem-se na Medida Provisória nº 649, de 2014, onde couber, os seguintes artigos, renumerando-se os demais:

Art. X Ficam estabelecidas as diretrizes para a política de recuperação da tabela progressiva mensal utilizada para o cálculo do imposto sobre a renda incidente sobre os rendimentos de pessoas físicas, a vigorar entre os anos-calendário 2015 e 2018.

§ 1º Tomando-se por base os valores em vigor no ano-calendário 2014, os reajustes das diversas faixas da tabela mencionada no caput deste artigo corresponderão à variação do Índice Nacional de Preços ao Consumidor – INPC, calculado e divulgado pela Fundação Instituto Brasileiro de Geografia e Estatística – IBGE, acumulada nos 12 (doze) meses anteriores ao mês de reajuste.

§ 2º A título de aumento real, será aplicado nos anos-calendário 2015 a 2018 5% (cinco por cento) ao ano.

Art.XX Os reajustes e aumentos fixados na forma do art. 1º serão estabelecidos pelo Poder Executivo, nos termos desta Medida Provisória.

Art. XXX Até 31 de dezembro de 2018, o Poder Executivo encaminhará ao Congresso Nacional projeto de lei dispondo sobre a política de recuperação da tabela a que se refere o art. 1º para os anos-calendário 2019 a 2022.

JUSTIFICAÇÃO

A classe média brasileira tem sofrido bastante nos últimos anos. Arca com uma pesada carga tributária, na forma de impostos diretos ou indiretos, mas, como o restante da população, não recebe em troca serviços públicos de qualidade.

Diante desse quadro, para oferecer à sua família educação, saúde e segurança de

qualidade, acaba pagando escola particular, plano de saúde e segurança privada, pondo em risco qualquer possibilidade de se trabalhar com um orçamento equilibrado.

Uma forma de amenizar esse quadro é via atualização dos valores/faixas da tabela do Imposto de Renda Pessoa Física – IRPF. Ocorre que, o que seria uma obrigação do Estado, atualizar a tabela pela inflação, tem sido utilizado como forma do governo fechar suas contas, fazendo-o às custas, principalmente, da população de classe média.

Nos últimos anos, o governo tem se utilizado do centro da meta de inflação, 4,5% ao ano, para atualizar a tabela. Ocorre que, principalmente no governo atual, da Presidente Dilma, esse centro da meta não vem sendo perseguido. Na realidade, como os números demonstram, a inflação tem se situado muito mais próxima do teto que do centro da meta e, segundo diversos analistas, deve fechar 2014 acima do limite superior de 6,5% ao ano.

De acordo com o Sindifisco, nos 17 anos até o final de 2013 a defasagem na tabela do IRPF já atinge 61,42%. Isso é dinheiro que sai do bolso do brasileiro e vai direto para o caixa do Tesouro Nacional.

Com base em todo o exposto, propõe-se que se garanta, nos próximos anos, a reposição da inflação medida pelo INPC. Além disso, de forma a reduzir um pouco a defasagem acima apontada, sugere-se que nos próximos 4 anos-calendário incida aumento real de 5% ao ano. Isso reduziria a defasagem em apenas 21,5 pontos percentuais. Não é o ideal, mas tendo em vista a já combalida situação de nossas contas públicas, é o que se vislumbra como possível.

PARLAMENTAR

--

MPV 649
00035



CONGRESSO NACIONAL

ETIQUETA

APRESENTAÇÃO DE EMENDAS

Data	proposição Medida Provisória nº 649, de 2014	
autor Dep. Mendonça Filho – Democratas/PE		Nº do prontuário
1 Supressiva 2. Substitutiva 3. Modificativa 4. X Aditiva 5. Substitutiva global		
Página	Artigo	Parágrafo
Inciso		
alínea		

TEXTO / JUSTIFICAÇÃO

Incluem-se na Medida Provisória nº 649, de 2014, onde couber, os seguintes artigos:

Art.X O art. 1ª da Lei nº 12.469, de 26 de agosto de 2011, passa a vigorar com a seguinte redação:

“Art.1ª
.....

VIII – para o ano-calendário de 2014:

Tabela Progressiva Mensal

Base de cálculo (R\$)	Alíquota %	Parcela a Deduzir do IR (R\$)
Até 3.166,10	-	-
De 3.166,10 até 4.744,96	7,5	237,45
De 4.744,96 até 6.326,71	15	593,33
De 6.326,71 até 7.905,34	22,5	1067,84
Acima de 7.905,34	27,5	1463,10

IX – a partir do ano-calendário de 2015:

Tabela Progressiva Mensal

Base de cálculo (R\$)	Alíquota %	Parcela a Deduzir do IR (R\$)
Até 3.356,07	-	-
De 3.356,07 até 5.029,66	7,5	251,70
De 5.029,66 até 6.706,31	15	628,93
De 6.706,31 até 8.379,66	22,5	1131,91
Acima de 8.379,66	27,5	1550,89

Art.XX O art. 6ª da Lei nº 7.713, de 22 de dezembro de 1988, passa a vigorar com a seguinte redação:

“Art. 6º.....

XV –.....

h) RS 3.166,10 (três mil, cento e sessenta e seis reais e dez centavos), por mês, para o ano-calendário de 2014;

i) RS 3.356,07 (três mil, trezentos e cinquenta e seis reais e sete centavos), por mês, a partir do ano-calendário de 2015.

Art.XXX Os arts. 4º, 8º e 10 da Lei nº 9.250, de 26 de dezembro de 1995, passam a vigorar com a seguinte redação:

“Art. 4º.....

III -.....

h) RS 318,25 (trezentos e dezoito reais e vinte e cinco centavos), para o ano-calendário de 2014;

i) RS 337,35 (trezentos e trinta e sete reais e trinta e cinco centavos), a partir do ano-calendário de 2015.

VI -.....

h) RS 3.166,10 (três mil, cento e sessenta e seis reais e dez centavos), por mês, para o ano-calendário de 2014;

i) RS 3.356,07 (três mil, trezentos e cinquenta e seis reais e sete centavos), por mês, a partir do ano-calendário de 2015.

Art. 8º.....

II -.....

b).....

9. RS 5.978,54 (cinco mil, novecentos e setenta e oito reais e cinquenta e quatro centavos), para o ano-calendário de 2014;

10. RS 6.337,25 (seis mil, trezentos e trinta e sete reais e vinte e cinco centavos), a partir do ano-calendário de 2015.

c).....

8. RS 3.819,08 (três mil, oitocentos e dezenove reais e oito centavos), para o ano-calendário de 2014;

9. RS 4.048,23 (quatro mil, quarenta e oito reais e vinte e três centavos), a partir do ano-calendário de 2015.

.....
Art. 10.

.....
VIII – R\$ 28.123,91 (vinte e seis mil, quatro reais e cinquenta e quatro centavos), para o ano-calendário de 2014;

IX – R\$ 29.811,35 (vinte e nove mil, oitocentos e onze reais e trinta e cinco centavos), a partir do ano-calendário de 2015.

.....”

Art.XXXX Os ajustes e compensações do imposto de renda porventura já recolhido, com base na tabela referida no inciso VIII do art. 1º da Lei nº 12.469, de 26 de agosto de 2011, serão feitos na Dirpf (Declaração do Imposto de Renda Pessoa Física) do ano de 2015.

JUSTIFICATIVA

A presente Emenda tem por objetivo corrigir os valores da tabela do Imposto sobre a Renda da Pessoa Física (IRPF) e das deduções com dependentes e educação, da isenção para maiores de 65 anos e do limite de desconto simplificado de 20%. Para tanto, toma por base tão somente a inflação medida pelo Índice de Preços ao Consumidor Amplo (IPCA) acumulada no período compreendido entre 1996 e 2013.

Para a Tabela do IRPF do ano-calendário de 2014, levou-se em consideração a projeção da inflação para o período, cuja previsão do Banco Central, segundo o Boletim Focus, de 2 de maio de 2014, é de 6,5%.

Cumprе esclarecer que a referida correção não implica proporcionar ganhos reais aos contribuintes e nem tampouco compensar eventuais injustiças cometidas no passado. O esperado é apenas atenuar os efeitos relativos às perdas inflacionárias que incidem diretamente sobre a alta carga tributária suportada pelo contribuinte brasileiro.

Para efeitos elucidativos, entre os anos de 1996 e de 2001 a Tabela do IRPF ficou congelada e a inflação acumulada nesse período foi de 45,68%. No período de 2002 à 2006 a defasagem foi de 3,35% e de 2007 a 2013, de 7,21%. Assim, de 1996 a 2013, a defasagem acumulada foi de 61,42%.

Tabela 1
Resíduos na Correção da Tabela do Imposto de Renda pelo IPCA
1996-2013 Em %

Períodos	IPCA Acumulado	Correção na Tabela	Resíduo
1996 a 2001	45,68	0,00	45,68
2002 a 2006	44,27	39,59	3,35
2007	4,46	4,50	-0,04
2008	5,90	4,50	1,34
2009	4,31	4,50	-0,18
2010	5,91	4,50	1,35
2011	6,50	4,50	1,92
2012	5,84	4,50	1,28
2013	5,91	4,50	1,35

Fonte: RFB e IBGE

Tabela 2
Resíduos na Correção da Tabela do Imposto de Renda pelo IPCA
1996-2013 Em %

Períodos	IPCA Acumulado	Correção na Tabela	Resíduo
1996 a 2001	45,68	0,00	45,68
2002 a 2013	110,49	61,67	30,19
1996 a 2013	206,64	89,96	61,42

Fonte: RFB e IBGE

De acordo com a Lei nº 12.469, de 2011, a Tabela do IRPF do ano-calendário de 2014 foi corrigida pelo centro da meta inflacionária à época (4,5%). Assim, a partir de 1º de janeiro de 2014, a defasagem reduz-se para 54,47%. Para o ano calendário de 2014, deve-se levar em consideração a inflação do período, cuja previsão do Banco Central (Boletim Focus, de 2 de maio de 2014) do IPCA para 2014 é de 6,5%.

Ainda nesse sentido, a partir do calendário de 2015, foi apresentada a correção da Tabela com base na projeção da inflação para o período, cuja previsão do Banco Central, segundo o Boletim Focus, de 2 de maio de 2014, é de 6%.

Mister destacar que a política tributária é um dos principais instrumentos de distribuição de renda de um País, mas para que isso ocorra é necessário um sistema tributário que tenha como princípio a progressividade na sua forma de incidência e que esteja atualizado com os índices inflacionários.

Por exemplo, somente no ano base de 2013, a correção dos salários das famílias foi indexada a índices inflacionários reais (5,91%), em descompasso com a correção das faixas de isenção da tabela do Imposto de Renda (4,5%). Tal fato, já seria suficiente para trazer a primeira faixa de tributação, famílias que não eram tributadas. Além disso, se a correção da tabela fosse feita levando-se em consideração a inflação real do período, uma parcela da renda das famílias não estaria sendo tributada. Tudo isso provoca o aumento da já tão elevada carga tributária do nosso País, gerando um aumento de arrecadação para os cofres públicos.

Diante do exposto e tendo em vista a importância social e econômica de que se reveste esta proposta, gostaria de poder contar com o apoio dos nobres Pares para a aprovação e incorporação desta Emenda.

PARLAMENTAR

**MPV 649
00036**



CONGRESSO NACIONAL

ETIQUETA

APRESENTAÇÃO DE EMENDAS

Data	proposição Medida Provisória nº 649/2014
------	--

autor Deputado Mendonça Filho – Democratas / PE	Nº do prontuário
---	------------------

1 <input type="checkbox"/> Supressiva	2. <input type="checkbox"/> substitutiva	3. <input type="checkbox"/> modificativa	4. <input checked="" type="checkbox"/> aditiva	5. <input type="checkbox"/> Substitutivo global
---------------------------------------	--	--	--	---

Página	Artigo	Parágrafo	Inciso	alínea
--------	--------	-----------	--------	--------

TEXTO / JUSTIFICAÇÃO

Insira-se, onde couber, o seguinte art. à Medida Provisória nº 649, de 2014:

“Art. Ganhos de escala decorrentes do aumento de demanda por energia elétrica absorvidos indevidamente pelas Concessionárias Distribuidoras a partir de 2002, relacionados à falta de neutralidade da Parcela A das tarifas, deverão ser integralmente ressarcidos ao consumidor final de energia, na forma e prazos a serem definidos pela Agência Nacional de Energia Elétrica – ANEEL.”

JUSTIFICATIVA

De acordo com cálculos do TCU, algo em torno de R\$ 7 bilhões foram pagos indevidamente, a partir de 2002, pelo consumidor de energia elétrica. A própria Aneel constatou o erro nas contas, mas, surpreendentemente, reconheceu a legalidade da cobrança indevida. Pela presente emenda pretende-se fazer justiça com a população brasileira, que tem o direito de ser ressarcida de qualquer valor cobrado indevidamente. De se notar que o próprio relator da matéria no TCU, Ministro Valmir Campelo, já opinou formalmente no sentido de que os valores cobrados indevidamente devem retornar aos clientes das distribuidoras de energia elétrica.

PARLAMENTAR

MPV 649
00037



CONGRESSO NACIONAL

ETIQUETA

APRESENTAÇÃO DE EMENDAS

Data	proposição Medida Provisória nº 649/2014
------	--

autor Deputado Mendonça Filho-Democratas/PE	Nº do prontuário
---	------------------

1 Supressiva	2. substitutiva	3. modificativa	4. X aditiva	5. Substitutivo global
--------------	-----------------	-----------------	--------------	------------------------

Página	Artigo	Parágrafo	Inciso	Alínea
--------	--------	-----------	--------	--------

TEXTO / JUSTIFICAÇÃO

Incluem-se na Medida Provisória nº 649, de 2014, onde couber, os seguintes artigos, renumerando-se os demais:

Art.X O art. 1º da Lei nº 12.469, de 26 de agosto de 2011, passa a vigorar com a seguinte redação:

“Art.1º

IX – a partir do ano-calendário de 2015:

Tabela Progressiva Mensal

Base de Cálculo (R\$)	Alíquota (%)	Parcela a Deduzir do IR (R\$)
Até 2.107,62	-	-
De 2.107,63 até 3.158,65	7,5	158,07
De 3.158,66 até 4.211,58	15	394,97
De 4.211,59 até 5.262,45	22,5	710,84
Acima de 5.262,45	27,5	973,97

Parágrafo único.

Art.XX O art. 6º da Lei nº 7.713, de 22 de dezembro de 1988, passa a vigorar com a seguinte redação:

“Art. 6º

XV -

h)

i) R\$ 2.107,62 (dois mil, cento e sete reais e sessenta e dois centavos), por mês, a partir do ano-calendário de 2015;

.....”

Art.XXX Os arts. 4º, 8º e 10 da Lei no 9.250, de 26 de dezembro de 1995, passam a vigorar com a seguinte redação:

“Art. 4º

III -

h)

i) R\$ 211,87 (duzentos e onze reais e oitenta e sete centavos), a partir do ano-calendário de 2015;

.....”

VI -

h)

i) R\$ 2.107,62 (dois mil, cento e sete reais e sessenta e dois centavos), por mês, a partir do ano-calendário de 2015;

.....”

“Art. 8º

.....”

II -

b)

.....

9.

10. R\$ 3.979,80 (três mil, novecentos e setenta e nove reais e oitenta centavos) a partir do ano-calendário de 2015;

c)

.....

8.

9. R\$ 2.542,34 (dois mil, quinhentos e quarenta e dois reais e trinta e quatro centavos) a partir do ano-calendário de 2015;

.....”

“Art. 10.

.....

VIII -

IX - R\$ 18.722,14 (dezoito mil, setecentos e vinte e dois reais e catorze centavos) a partir do ano-calendário de 2015.

.....” (NR)

JUSTIFICAÇÃO

O mínimo que se pode esperar de qualquer governo é que a correção dos valores da tabela do Imposto sobre a Renda da Pessoa Física (IRPF) e das deduções com dependentes e educação, da isenção para maiores de 65 anos e do limite de desconto simplificado de 20%, compense a inflação do período analisado. Não se está defendendo aqui qualquer ganho real por parte do trabalhador/contribuinte, mas tão somente a preservação de seu poder de compra.

Não é isso, infelizmente, o que se observa no governo do PT. De 2003 a 2013, a inflação medida pelo IPCA atingiu 87,05%. Para 2014, espera-se que a inflação iguale ou mesmo ultrapasse o teto da meta, 6,5% ao ano.

Ao aplicar esses percentuais à tabela do IRPF do ano-calendário 2003, observa-se que a proposta do governo ora analisada embute uma perda/defasagem para o trabalhador da ordem

de 12,8%. Daí propormos novos e mais justos valores, de forma a não configurar qualquer confisco à renda do contribuinte brasileiro.

PARLAMENTAR

MPV 649
00038



CONGRESSO NACIONAL

ETIQUETA

APRESENTAÇÃO DE EMENDAS

Data	proposição Medida Provisória nº 649/2014																		
autor Deputado Mendonça Filho – Democratas/PE	Nº do prontuário																		
<table border="1" style="width: 100%; border-collapse: collapse;"> <tr> <td style="width: 20%;">1 Supressiva</td> <td style="width: 20%;">2. substitutiva</td> <td style="width: 20%;">3. modificativa</td> <td style="width: 20%;">4. X aditiva</td> <td style="width: 20%;">5. Substitutivo global</td> </tr> </table>		1 Supressiva	2. substitutiva	3. modificativa	4. X aditiva	5. Substitutivo global													
1 Supressiva	2. substitutiva	3. modificativa	4. X aditiva	5. Substitutivo global															
Página	Artigo Parágrafo Inciso Alinea																		
TEXTO / JUSTIFICAÇÃO																			
<p>Incluem-se na Medida Provisória nº 649, de 2014, onde couber, os seguintes artigos:</p> <p style="margin-left: 40px;">Art.X O art. 1º da Lei nº 12.469, de 26 de agosto de 2011, passa a vigorar com a seguinte redação:</p> <p style="margin-left: 40px;">“Art.1º</p> <p style="margin-left: 40px;">IX – a partir do ano-calendário de 2015:</p> <p style="text-align: center; margin-left: 40px;">Tabela Progressiva Mensal</p> <table border="1" style="width: 100%; border-collapse: collapse; margin-left: 40px;"> <thead> <tr> <th style="width: 33%;">Base de Cálculo (R\$)</th> <th style="width: 33%;">Alíquota (%)</th> <th style="width: 33%;">Parcela a Deduzir do IR (R\$)</th> </tr> </thead> <tbody> <tr> <td>Até 1.991,78</td> <td style="text-align: center;">-</td> <td style="text-align: center;">-</td> </tr> <tr> <td>De 1.991,79 até 2.985,04</td> <td style="text-align: center;">7,5</td> <td style="text-align: center;">149,39</td> </tr> <tr> <td>De 2.985,05 até 3.980,10</td> <td style="text-align: center;">15</td> <td style="text-align: center;">373,27</td> </tr> <tr> <td>De 3.980,11 até 4.973,20</td> <td style="text-align: center;">22,5</td> <td style="text-align: center;">671,77</td> </tr> <tr> <td>Acima de 4.973,20</td> <td style="text-align: center;">27,5</td> <td style="text-align: center;">920,43</td> </tr> </tbody> </table> <p style="margin-left: 40px; margin-top: 20px;">Parágrafo único.</p> <p style="margin-left: 40px; margin-top: 20px;">Art.XX O art. 6º da Lei nº 7.713, de 22 de dezembro de 1988, passa a vigorar com a seguinte redação:</p> <p style="margin-left: 40px;">“Art. 6º</p>		Base de Cálculo (R\$)	Alíquota (%)	Parcela a Deduzir do IR (R\$)	Até 1.991,78	-	-	De 1.991,79 até 2.985,04	7,5	149,39	De 2.985,05 até 3.980,10	15	373,27	De 3.980,11 até 4.973,20	22,5	671,77	Acima de 4.973,20	27,5	920,43
Base de Cálculo (R\$)	Alíquota (%)	Parcela a Deduzir do IR (R\$)																	
Até 1.991,78	-	-																	
De 1.991,79 até 2.985,04	7,5	149,39																	
De 2.985,05 até 3.980,10	15	373,27																	
De 3.980,11 até 4.973,20	22,5	671,77																	
Acima de 4.973,20	27,5	920,43																	

.....
XV -

.....
h)

i) R\$ 1.991,78 (mil, novecentos e noventa e um reais e setenta e oito centavos),
por mês, a partir do ano-calendário de 2015;

.....”

Art.XXX Os arts. 4º, 8º e 10 da Lei nº 9.250, de 26 de dezembro de 1995, passam a vigorar
com a seguinte redação:

“Art. 4º

.....
III -

.....
h)

i) R\$ 200,22 (duzentos reais e vinte e dois centavos), a partir do ano-calendário
de 2015;

.....

VI -

.....
h)

i) R\$ 1.991,78 (mil, novecentos e noventa e um reais e setenta e oito centavos),
por mês, a partir do ano-calendário de 2015;

.....”

“Art. 8º

.....
II -

.....
b)

.....

9.

10. R\$ 3.761,06 (três mil, setecentos e sessenta e um reais e seis centavos) a partir do ano-calendário de 2015;

c)

.....

8.

9. R\$ 2.402,61 (dois mil, quatrocentos e dois reais e sessenta e um centavos) a partir do ano-calendário de 2015;

.....”

“Art. 10.

.....

VIII -

IX - R\$ 17.693,15 (dezesete mil, seiscentos e noventa e três reais e quinze centavos) a partir do ano-calendário de 2015.

.....” (NR)

JUSTIFICAÇÃO

O mínimo que se pode esperar de qualquer governo é que a correção dos valores da tabela do Imposto sobre a Renda da Pessoa Física (IRPF) e das deduções com dependentes e educação, da isenção para maiores de 65 anos e do limite de desconto simplificado de 20%, compense a inflação do período analisado. Não se está defendendo aqui qualquer ganho real por parte do trabalhador/contribuinte, mas tão somente a preservação de seu poder de compra.

Não é isso, infelizmente, o que se observa no governo da Presidente Dilma. De 2011 a 2013, a inflação medida pelo IPCA ficou próxima de 19,4%. Para 2014, espera-se que a inflação iguale ou mesmo ultrapasse o teto da meta, 6,5% ao ano.

Ao aplicar esses percentuais à tabela do IRPF do ano-calendário 2011, observa-se que a proposta do governo ora analisada ainda embute uma perda/defasagem para o trabalhador de 6,6%. Daí propormos novos e mais justos valores, de forma a não configurar qualquer confisco à renda do contribuinte brasileiro.

PARLAMENTAR

MPV 649
00039



CONGRESSO NACIONAL

ETIQUETA

APRESENTAÇÃO DE EMENDAS

data	proposição Medida Provisória nº 649/14
autor JORGE BITTAR	nº do prontuário
1 <input type="checkbox"/> Supressiva 2 <input type="checkbox"/> Substitutiva 3 <input type="checkbox"/> Modificativa 4 <input checked="" type="checkbox"/> Aditiva 5 <input type="checkbox"/> Substitutivo global	

Página	Artigo	Parágrafo	Inciso	Alínea
TEXTO / JUSTIFICAÇÃO				

Acrescenta-se, onde couber, o seguinte dispositivo à Medida Provisória 649/14:

___ A lei nº 12.715, de 17 de setembro de 2012, passa a vigorar com a seguinte alteração:

“Art. 29.....
.....

§ 3º O projeto de que trata o *caput* deverá ser apresentado ao Ministério das Comunicações até o dia **30 de junho de 2015**.
.....” (NR)

JUSTIFICAÇÃO

A Medida Provisória nº 563 de 2012, que criou o Regime Especial Tributário do Programa Nacional de Banda Larga, REPNBL-Redes, previu que a apresentação dos projetos no âmbito daquele Regime se daria, inicialmente, até o dia 30/06/2013. A Lei nº 12.715, de 17 de setembro de 2012, decorrente daquela Medida Provisória, manteve a data limite para a apresentação de projetos.

O Decreto nº 7.921, que regulamentou a Lei, foi editado em 15 de fevereiro de 2013. Em 12 de março de 2013, foi editada a Portaria MC nº 55 estabelecendo os procedimentos para submissão, análise, aprovação, acompanhamento e fiscalização dos projetos apresentados ao Ministério das Comunicações referentes ao Regime Especial de Tributação do Programa Nacional de Banda Larga para Implantação de Redes de Telecomunicações – REPNBL.

Em função da exiguidade do prazo restante para que as empresas de telecomunicações pudessem submeter seus projetos ao Ministério das Comunicações, esse prazo foi ampliado para 30/06/2014, por intermédio da Lei nº 12.837/2013.

A prorrogação do prazo por um ano foi muito importante para que as empresas pudessem submeter seus projetos que tinham previsão de realização para o ano de 2014 e primeiro semestre de 2015.

Considerando o dinamismo da evolução das tecnologias móveis e fixas das redes de

telecomunicações, a dinâmica da evolução do marco regulatório das telecomunicações, com a provável licitação da faixa de frequências de 700 MHz para sistemas móveis de 4ª geração, e a enorme alavancagem que a infraestrutura de telecomunicações vem experimentando no suporte a serviços de acesso à Internet, as prestadoras de Serviço Móvel Pessoal e de Serviço de Comunicação Multimídia vêm procedendo a diversos ajustes em seus planos de expansão e modernização de suas redes, principalmente na infraestrutura que dará suporte ao REPNBL.

Projetos relevantes para a infraestrutura de telecomunicações do país têm previsão de realização para o final de 2015 e para todo o ano de 2016 e necessitam gozar da desoneração prevista na Lei 12.715, para ter a sua viabilização econômica facilitada e a sua realização garantida. Para possibilitar o cadastramento de tais projetos com o grau de detalhamento exigido pelas Portarias Ministeriais, que estabelecem os procedimentos operacionais para submissão, análise, aprovação, acompanhamento e fiscalização, torna-se necessária uma nova ampliação do prazo de submissão de tais projetos ao Ministério das Comunicações.

Adicionalmente, com essa dilatação do prazo de submissão de projetos, mais empresas fornecedoras de equipamentos e componentes de telecomunicações serão incentivadas a produzir localmente produtos de acordo com o Processo Produtivo Básico (PPB) e mesmo desenvolve-los com tecnologia nacional. A inclusão nos seus portfólios de produtos que atendem aos percentuais mínimos estabelecidos pela Portaria Ministerial nº 55, alterada pela Portaria nº 303, de 16 de outubro de 2013, passa a ser importante vantagem comercial para os fornecedores.

Por fim, ressalte-se que tal ampliação de prazo não representa nenhum aumento no benefício concedido pela Lei 12.715, bem como nenhuma redução adicional no recolhimento de tributos aos já previstos na referida Lei. Assim, não há impacto fiscal além daquele estimado por ocasião da aprovação da Lei nº 12.715, de 2012, já que o Regime prevê desonerações até 31/12/2016 e este prazo não está sendo alterado.

PARLAMENTAR

ASSINATURA

__/__/____

MPV 649
00040



CONGRESSO NACIONAL

ETIQUETA

APRESENTAÇÃO DE EMENDAS

Data 10/06/2014	proposição Medida Provisória nº 649/2014
---------------------------	--

autor Dep. Guilherme Campos - PSD/SP	Nº do prontuário
--	------------------

1 Supressiva	2. substitutiva	3. X modificativa	4. aditiva	5. Substitutivo global
--------------	-----------------	-------------------	------------	------------------------

Página	Artigo x	Parágrafo	Inciso	Alínea
TEXTO / JUSTIFICAÇÃO				

Art. 1º O Artigo 5º da Medida Provisória nº 649, de 2014, passa a ter a seguinte redação:

“Art. 5º A fiscalização, no que se refere à informação relativa à carga tributária objeto desta Lei, será exclusivamente orientadora até 31 de dezembro de 2014, **sem a possibilidade, nesse período, de aplicação de quaisquer multas ou outras sanções de caráter punitivo.**” (NR)

JUSTIFICAÇÃO

Ainda que muitos países adotem a segregação de tributos em notas fiscais em todas as esferas do governo, ressalte-se que estamos passando por experiência pioneira, o que exige observação das imperfeições que porventura venham a ocorrer no exercício da Lei. Dessa forma, torna-se necessário elucidar que nenhuma forma de punição poderá ser adotada durante o período de aprendizagem prática do princípio legal, conforme texto da própria Medida Provisória. Na realidade, não poderia ser diverso disso, pois o sistema tributário brasileiro é tão intrincado, que mesmo o cálculo aproximado dos tributos expõe a erro o responsável legal pelo cumprimento do preceito, principalmente no período inicial de implementação da norma.

Por fim, apresento essa emenda e, por julgar que se trata de proposta benéfica aos contribuintes, peço aos nobres colegas seu acolhimento.

PARLAMENTAR

Dep. Guilherme Campos
PSD/SP

MPV 649
00041



CONGRESSO NACIONAL

ETIQUETA

APRESENTAÇÃO DE EMENDAS

Data 10/06/2014	proposição Medida Provisória nº 649/2014
autor Dep. Guilherme Campos - PSD/SP	Nº do prontuário

1 Supressiva	2. substitutiva	3. modificativa	4. <input checked="" type="checkbox"/> aditiva	5. Substitutivo global
--------------	-----------------	-----------------	--	------------------------

Página	Artigo x	Parágrafo	Inciso	Alínea
--------	----------	-----------	--------	--------

TEXTO / JUSTIFICAÇÃO

Acrescenta-se o Artigo 3º-A na Medida Provisória nº 649, de 2014:

“Art. 3-A Fica sustada a Resolução nº 34/89 do Conselho Nacional de Defesa do Consumidor, que proíbe ao comerciante estabelecer diferença de preço de venda quando o pagamento ocorrer por meio de cartão de crédito.” (NR)

JUSTIFICAÇÃO

À época da edição da Resolução que se pretende sustar, o país atravessava um momento de grande desordem econômica e de hiperinflação, esse cenário promovia o desalinhamento de preços entre bens e entre estabelecimentos. Nesse contexto o preço justo, ou preço de mercado, de um bem se torna muito volátil, já que pequenas diferenças no momento dos reajustes de preços, em estabelecimentos diferentes, levava a grandes diferenças de preços de um mesmo produto. Não era incomum à época, encontrar diferenças de preço da ordem de 20%, ou mais, entre estabelecimentos operando na mesma vizinhança.

Esse ambiente levava a uma grande incerteza por parte do consumidor, que sempre se questionava: O preço que estou pagando é justo? Ante essa incerteza, a majoração do preço por parte do vendedor, por qualquer motivo que fosse, soava como um abuso por parte do vendedor.

Foi nesse contexto que se instaurou o Processo nº 072/89 do CNDC, e que resultou na publicação da resolução que se pretende sustar. Pode-se concluir, contra esse pano de fundo, pela boa intenção do CNDC, que editou a norma na busca de reduzir as incertezas às quais estavam submetidos os consumidores no período.

A obrigatoriedade de oferecer produtos a um único preço, independente do meio de pagamento, tem, entretanto um lado perverso, que hoje é muito mais relevante que quando da edição da norma. O preço cobrado, logicamente, tem de embutir o custo financeiro das vendas pagas por meio do cartão de crédito, sob pena de inviabilizar a continuidade dos negócios, assim o acréscimo é cobrado de todos os consumidores independente do meio de pagamento.

Isso significa que todos os consumidores pagam mais. Porém, aqueles que comprem por meio de cartão de crédito recebem estímulos das operadoras, em geral, por meio dos planos de milhagem, e assim se ressam de parte desse custo adicional. Já aqueles que preferam ou não tenham acesso a cartões de crédito, tornam-se obrigados a pagar o mesmo sobrepreço sem que, entretanto, vantagem alguma lhe seja dada.

Esse sistema estabelece subsídio cruzado, onde aqueles que utilizam efetivo, que são em geral os mais carentes de recursos, pagam por vantagens recebidas por aqueles que utilizam cartão de crédito. Dessa forma o sistema atual contribui para a concentração de renda, algo contra a qual o Brasil tem lutado arduamente nas últimas duas décadas.

Passando à análise dos motivos apresentados pelo CNDC, julgamos que considerar “que a compra feita através de cartão de crédito tem a características de compra a vista”, não impede a diferenciação de preço em decorrência do meio de pagamento empregado. O serviço prestado na

liquidação com efetivo é diferente do serviço prestado quando da liquidação por meio de cartão de crédito, essa diferença na natureza do serviço implica em uma diferente estrutura de custos para o vendedor, que deve se refletir em preços diferenciados ao consumidor. O consumidor que paga em efetivo não pode arcar com as taxa de manutenção de um sistema de liquidação internacional, como o provido pelas operadoras de cartões.

O segundo argumento apresentado é que, "*normalmente, os contratos mantidos entre as empresas fornecedoras de cartões de crédito e as casas comerciais credenciadas vedam a cobrança de acréscimo sobre o preço da mercadoria*". Esse tipo de cláusula contratual, que já não é mais comum, é de interesse das operadoras de cartão e não dos consumidores. Ao impedir a diferenciação de preços o consumidor é estimulado a operar apenas com cartões, abandonando o uso de efetivo. Isso amplia a base de negócios das operadoras de cartões de crédito e, por conseguinte, sua lucratividade. Mesmo que todos tivessem acesso a cartões de crédito em nossa economia, ainda assim, nos restaria, buscando promover a concorrência, a árdua tarefa de regulamentar o setor de cartões, que tende a ser fortemente concentrado.

Já o último argumento apresentado, se aplica apenas ao caso específico do Processo nº 072/89 que suscitou a edição da norma. Atualmente as taxas são menores e se motivam muito mais pela manutenção do sistema de liquidação que pela inflação.

Fica claro ante o exposto que, se no tempo de sua edição, a Resolução 34/89 do CNDC buscou proteger o consumidor de uma fonte de incerteza adicional dos preços, no contexto atual a Resolução, exorbita a missão do Conselho, que é de defender os interesses do consumidor. Assim proponho a sustação definitiva da Resolução nº 34/89 do CNDC.

Ressalto que cabe ao legislador proporcionar ao cidadão, de uma forma geral, e ao consumidor, no caso em questão, o livre acesso à informação, permitindo que esse possa fazer uma escolha esclarecida. Ao consumidor cabe decidir sobre tipo de serviço de liquidação que melhor lhe atende. Deve, portanto, ter a liberdade de escolher o meio de pagamento. Pagar em efetivo, evitando os custos de manutenção do sistema de liquidações via cartão, ou pagar com cartão, sabendo dos custos aí embutidos.

Por fim, apresento essa emenda e, por julgar que se trata de proposta benéfica ao consumidor, peço aos nobres colegas seu acolhimento.

PARLAMENTAR

Dep. Guilherme Campos
PSD/SP

**MPV 649
00042**

CONGRESSO NACIONAL

ETIQUETA

APRESENTAÇÃO DE EMENDAS

Data 10/06/2014	proposição Medida Provisória nº 649/2014
---------------------------	--

autor Dep. Guilherme Campos - PSD/SP	Nº do prontuário
--	------------------

1 Supressiva	2. substitutiva	3. modificativa	4. X aditiva	5. Substitutivo global
--------------	-----------------	-----------------	---------------------	------------------------

Página	Artigo x	Parágrafo x	Inciso	Alínea
TEXTO / JUSTIFICAÇÃO				

Acrescenta-se parágrafo único e o Artigo 5º-A na Medida Provisória nº 649, de 2014:

"Art. 5-A. No momento em que o Poder Executivo estabelecer regras claras acerca do cálculo dos tributos que deverão ser discriminados em Nota Fiscal, a função orientadora desta Lei será extinta no prazo de 2 (dois) anos, a partir da publicação do regulamento, quando o descumprimento desta norma acarretará punição. (NR)

Parágrafo Único. Na ausência de regulamentação acerca dos cálculos dos tributos a serem especificados em Nota Fiscal, deverá constar do campo "observação" a seguinte informação: "Tributos não especificados devido à complexidade do sistema tributário brasileiro". (NR)

JUSTIFICAÇÃO

O objetivo precípua da Lei nº 12.741, de 2012, é dar a transparência possível aos tributos que estão inseridos no preço dos produtos ou serviços, informando-os de maneira aproximada, em razão da dificuldade de sua precisão. Sendo assim, o mercado aguarda publicação do decreto do Poder Executivo com vistas à regulamentação, entre outras coisas, da forma de cálculo dos tributos a serem especificados em Nota Fiscal. Dessa forma, o prazo de dois anos para extinção da função orientadora da lei mostra-se razoável, para a correção de eventuais entraves ao cumprimento do preceito legal. Tal prazo põe fim a futuras especulações, no sentido da postergação do cumprimento da norma sem as respectivas punições. Nesse interim, enquanto o decreto não for publicado, deverá ser informada ao consumidor a impossibilidade de se proceder à discriminação dos tributos, devido à complexidade do sistema tributário brasileiro.

Por fim, apresento essa emenda e, por julgar que se trata de proposta benéfica aos contribuintes, peço aos nobres colegas seu acolhimento.

PARLAMENTAR

Dep. Guilherme Campos
PSD/SP



CONGRESSO NACIONAL
APRESENTAÇÃO DE EMENDAS

MPV 649
00043 ETIQUETA

DATA 10.06.2014	PROPOSIÇÃO MEDIDA PROVISÓRIA Nº 649/2014			
AUTOR DEPUTADO ROGÉRIO PENINHA MENDONÇA			Nº PRONTUÁRIO	
TIPO 1 () SUPRESSIVA 2 () SUBSTITUTIVA 3 () MODIFICATIVA 4 (X) ADITIVA 5 () SUBSTITUTIVA GLOBAL				
PÁGINA	ARTIGO	PARÁGRAFO	INCISO	ALÍNEA

Incluem-se na Medida Provisória nº 649, de 5 de junho de 2014, onde couber os seguintes artigos:

“Art. Ficam alteradas para o percentual de 20% (vinte por cento) as alíquotas do Imposto sobre Produtos Industrializados (IPI) relativa aos produtos classificados nas posições 9302.00.00, 93.03, 9304.00.00, 9305.10.00, 9305.21.00, 9305.29.00 e 9305.99.00 da Tabela de Incidência aprovada pelo Decreto 6.006, de 29 de dezembro de 2006.” (NR)

“Art. Ficam isentos do Imposto sobre Produtos Industrializados (IPI) os produtos classificados nas posições 9302.00.00, 93.03, 9304.00.00 e 93.06 da Tabela de Incidência do Imposto sobre Produtos Industrializados – TIPI, aprovada pelo Decreto 6.006, de 29 de dezembro de 2006, quando adquiridos diretamente na indústria, para uso pessoal, dos integrantes das Forças Armadas e dos órgãos mencionados no art. 144 da Constituição Federal.” (NR)

JUSTIFICAÇÃO

O IPI, com alíquota de 45%, resulta em onerosidade aos órgãos públicos, eis que boa parte deles suporta a incidência do imposto, pois a isenção já concedida atualmente a determinados órgãos, não os alcança. Cita-se como exemplo os seguintes órgãos públicos onerados pelo IPI: IBAMA, Instituto Chico Mendes de Biodiversidade, ABIN, DEPEN, Senado Federal Câmara de Deputados, Banco Central, Casa Militar, Guardas Municipais e DETRAN.

ASSINATURA

__/__/__



CONGRESSO NACIONAL
APRESENTAÇÃO DE EMENDAS

ETIQUETA

DATA 10.06.2014	PROPOSIÇÃO MEDIDA PROVISÓRIA Nº 649/2014			
AUTOR DEPUTADO ROGÉRIO PENINHA MENDONÇA			Nº PRONTUÁRIO	
TIPO 1 () SUPRESSIVA 2 () SUBSTITUTIVA 3 () MODIFICATIVA 4 (X) ADITIVA 5 () SUBSTITUTIVA GLOBAL				
PÁGINA	ARTIGO	PARÁGRAFO	INCISO	ALINEA

No mais, referida redução também se justifica para equiparação as alíquotas das armas às alíquotas incidentes sobre as suas munições.

Já a proposta de isenção alcança as vendas realizadas aos integrantes das Forças Armadas e dos órgãos de segurança pública.

Policial e militares estão em permanente serviço, mesmo fora de seu horário de trabalho, e expostos aos mesmos riscos existentes durante a jornada de trabalho.

Segundo o Relatório 15 anos da Ouvidoria da Polícia de São Paulo, os policiais são vitimados majoritariamente quando estão fora de serviço. De 2008 a 2010, observa-se que o risco de os policiais militares morrerem fora de serviço é 3,5 vezes superior ao de morrer durante o serviço. Na polícia civil, houve em média 1,7 policiais mortos durante a folga para 1 em serviço.

No entanto, a legislação atual apenas isentou de IPI os produtos destinados aos militares e policiais, quando em serviço.

Desta maneira, dada a importância do tema, e tendo em vista as razões expostas, apresento a presente emenda.



CONGRESSO NACIONAL
APRESENTAÇÃO DE EMENDAS

MPV 649
ETIQUETA
00044

DATA 10.06.2014		PROPOSIÇÃO MEDIDA PROVISÓRIA Nº 649/2014		
AUTOR DEPUTADO ROGÉRIO PENINHA MENDONÇA			Nº PRONTUÁRIO	
TIPO 1 () SUPRESSIVA 2 () SUBSTITUTIVA 3 () MODIFICATIVA 4 (X) ADITIVA 5 () SUBSTITUTIVA GLOBAL				
PÁGINA	ARTIGO	PARÁGRAFO	INCISO	ALÍNEA

Acrescenta-se, onde couber, o seguinte dispositivo à Medida Provisória 649/14:

____ A lei nº 12.715, de 17 de setembro de 2012, passa a vigorar com a seguinte alteração:

“Art.
29.....
.....
.....

§ 3º O projeto de que trata o *caput* deverá ser apresentado ao Ministério das Comunicações até o dia **30 de junho de 2015**.

.....” (NR)

JUSTIFICAÇÃO

A Medida Provisória nº 563 de 2012, que criou o Regime Especial Tributário do Programa Nacional de Banda Larga, REPNBL-Redes, previu que a apresentação dos projetos no âmbito daquele Regime se daria, inicialmente, até o dia 30/06/2013. A Lei nº 12.715, de 17 de setembro de 2012, decorrente daquela Medida Provisória, manteve a data limite para a apresentação de projetos.

O Decreto nº 7.921, que regulamentou a Lei, foi editado em 15 de fevereiro de 2013. Em 12 de março de 2013, foi editada a Portaria MC nº 55 estabelecendo os procedimentos para submissão, análise, aprovação, acompanhamento e fiscalização dos projetos apresentados ao Ministério das Comunicações referentes ao Regime Especial de Tributação do Programa Nacional de Banda Larga para Implantação de Redes de Telecomunicações – REPNBL.

Em função da exiguidade do prazo restante para que as empresas de telecomunicações pudessem submeter seus projetos ao Ministério das Comunicações, esse prazo foi ampliado para 30/06/2014, por intermédio da Lei nº 12.837/2013.

A prorrogação do prazo por um ano foi muito importante para que as empresas

ASSINATURA

__/_/_



CONGRESSO NACIONAL
APRESENTAÇÃO DE EMENDAS

ETIQUETA

DATA 10.06.2014		PROPOSIÇÃO MEDIDA PROVISÓRIA Nº 649/2014		
AUTOR DEPUTADO ROGÉRIO PENINHA MENDONÇA			Nº PRONTUÁRIO	
TIPO 1 () SUPRESSIVA 2 () SUBSTITUTIVA 3 () MODIFICATIVA 4 (X) ADITIVA 5 () SUBSTITUTIVA GLOBAL				
PÁGINA	ARTIGO	PARÁGRAFO	INCISO	ALÍNEA

pudessem submeter seus projetos que tinham previsão de realização para o ano de 2014 e primeiro semestre de 2015.

Considerando o dinamismo da evolução das tecnologias móveis e fixas das redes de telecomunicações, a dinâmica da evolução do marco regulatório das telecomunicações, com a provável licitação da faixa de frequências de 700 MHz para sistemas móveis de 4ª geração, e a enorme alavancagem que a infraestrutura de telecomunicações vem experimentando no suporte a serviços de acesso à Internet, as prestadoras de Serviço Móvel Pessoal e de Serviço de Comunicação Multimídia vêm procedendo a diversos ajustes em seus planos de expansão e modernização de suas redes, principalmente na infraestrutura que dará suporte ao REPUBL.

Projetos relevantes para a infraestrutura de telecomunicações do país têm previsão de realização para o final de 2015 e para todo o ano de 2016 e necessitam gozar da desoneração prevista na Lei 12.715, para ter a sua viabilização econômica facilitada e a sua realização garantida. Para possibilitar o cadastramento de tais projetos com o grau de detalhamento exigido pelas Portarias Ministeriais, que estabelecem os procedimentos operacionais para submissão, análise, aprovação, acompanhamento e fiscalização, torna-se necessária uma nova ampliação do prazo de submissão de tais projetos ao Ministério das Comunicações.

Adicionalmente, com essa dilatação do prazo de submissão de projetos, mais empresas fornecedoras de equipamentos e componentes de telecomunicações serão incentivadas a produzir localmente produtos de acordo com o Processo Produtivo Básico (PPB) e mesmo desenvolver os com tecnologia nacional. A inclusão nos seus portfólios de produtos que atendem aos percentuais mínimos estabelecidos pela Portaria Ministerial nº 55, alterada pela Portaria nº 303, de 16 de outubro de 2013, passa a ser importante vantagem comercial para os fornecedores.

Por fim, ressalte-se que tal ampliação de prazo não representa nenhum aumento no benefício concedido pela Lei 12.715, bem como nenhuma redução adicional no recolhimento de tributos aos já previstos na referida Lei. Assim, não há impacto fiscal além daquele estimado por ocasião da aprovação da Lei nº 12.715, de 2012, já que o Regime prevê desonerações até 31/12/2016 e este prazo não está sendo alterado.

MPV 649
00045



CONGRESSO NACIONAL

ETIQUETA

APRESENTAÇÃO DE EMENDAS

Data 10/06/2014	proposição Medida Provisória nº 649/2014
autor Dep. Guilherme Campos - PSD/SP	Nº do prontuário
1 Supressiva 2. substitutiva 3. modificativa 4. X aditiva 5. Substitutivo global	

Página	Artigo x	Parágrafo	Inciso	Alínea
--------	----------	-----------	--------	--------

TEXTO / JUSTIFICAÇÃO

Acrescenta-se o Artigo 3º-A na Medida Provisória nº 649, de 2014:

“Art. 3-A Fica sustada a Resolução nº 34/89 do Conselho Nacional de Defesa do Consumidor, que proíbe a empresa estabelecer diferença de preço de venda quando o pagamento ocorrer por cartão de crédito ou qualquer outro meio de pagamento.” (NR)

JUSTIFICAÇÃO

À época da edição da Resolução que se pretende sustar, o país atravessava um momento de grande desordem econômica e de hiperinflação, esse cenário promovia o desalinhamento de preços entre bens e entre estabelecimentos. Nesse contexto o preço justo, ou preço de mercado, de um bem se torna muito volátil, já que pequenas diferenças no momento dos reajustes de preços, em estabelecimentos diferentes, levava a grandes diferenças de preços de um mesmo produto. Não era incomum à época, encontrar diferenças de preço da ordem de 20%, ou mais, entre estabelecimentos operando na mesma vizinhança.

Esse ambiente levava a uma grande incerteza por parte do consumidor, que sempre se questionava: O preço que estou pagando é justo? Ante essa incerteza, a majoração do preço por parte do vendedor, por qualquer motivo que fosse, soava como um abuso por parte do vendedor.

Foi nesse contexto que se instaurou o Processo nº 072/89 do CNDC, e que resultou na publicação da resolução que se pretende sustar. Pode-se concluir, contra esse pano de fundo, pela boa intenção do CNDC, que editou a norma na busca de reduzir as incertezas às quais estavam submetidos os consumidores no período.

A obrigatoriedade de oferecer produtos a um único preço, independente do meio de pagamento, tem, entretanto um lado perverso, que hoje é muito mais relevante que quando da edição da norma. O preço cobrado, logicamente, tem de embutir o custo financeiro das vendas pagas por intermédio de qualquer meio de pagamento, sob pena de inviabilizar a continuidade dos negócios, assim o acréscimo é cobrado de todos os consumidores independente do meio de pagamento.

Isso significa que todos os consumidores pagam mais. Porém, aqueles que compram por meio de cartão de crédito e outros meios de pagamento recebem estímulos das operadoras, em geral, por meio dos planos de milhagem (no caso de cartão de crédito), e assim se ressam de parte desse custo adicional. Já aqueles que preferam ou não tenham acesso a cartões de crédito/outros meios de pagamento, tornam-se obrigados a pagar o mesmo sobrepreço sem que, entretanto, vantagem alguma lhe seja dada.

Esse sistema estabelece subsídio cruzado, onde aqueles que utilizam efetivo, que são em geral os mais carentes de recursos, pagam por vantagens recebidas por aqueles que utilizam cartão de crédito ou outro meio de pagamento. Dessa forma o sistema atual contribui para a concentração de renda, algo contra a qual o Brasil tem lutado arduamente nas últimas duas décadas.

Passando à análise dos motivos apresentados pelo CNDC, julgamos que considerar “*que a compra feita através de cartão de crédito tem as características de compra a vista*”, não impede a

diferenciação de preço em decorrência do meio de pagamento empregado. O serviço prestado na liquidação com efetivo é diferente do serviço prestado quando da liquidação por meio de cartão de crédito ou outro meio de pagamento. Essa diferença na natureza do serviço implica em uma diferente estrutura de custos para o vendedor, que deve se refletir em preços diferenciados ao consumidor. O consumidor que paga em efetivo não pode arcar com as taxa de manutenção de um sistema de liquidação internacional, como o provido pelas operadoras de cartões e outros meios de pagamento.

O segundo argumento apresentado é que, "*normalmente, os contratos mantidos entre as empresas fornecedoras de cartões de crédito e as casas comerciais credenciadas vedam a cobrança de acréscimo sobre o preço da mercadoria*". Esse tipo de cláusula contratual, que já não é mais comum, é de interesse das operadoras de cartão/outras meio de pagamento e não dos consumidores. Ao impedir a diferenciação de preços, o consumidor é estimulado a operar apenas com cartões e alguns outros meios de pagamento, abandonando o uso de efetivo. Isso amplia a base de negócios das operadoras de cartões de crédito/outras meios de pagamento e, por conseguinte, sua lucratividade. Mesmo que todos tivessem acesso a cartões de crédito (ou outros meios de pagamento) em nossa economia, ainda assim, nos restaria, buscando promover a concorrência, a árdua tarefa de regulamentar o setor de cartões e outros meios de pagamento, que tende a ser fortemente concentrado.

Já o último argumento apresentado, se aplica apenas ao caso específico do Processo nº 072/89 que suscitou a edição da norma. Atualmente as taxas são menores e se motivam muito mais pela manutenção do sistema de liquidação que pela inflação.

Fica claro ante o exposto que, se no tempo de sua edição, a Resolução 34/89 do CNDC buscou proteger o consumidor de uma fonte de incerteza adicional dos preços, no contexto atual a Resolução, exorbita a missão do Conselho, que é de defender os interesses do consumidor. Assim proponho a sustação definitiva da Resolução nº 34/89 do CNDC.

Ressalto que cabe ao legislador proporcionar ao cidadão, de uma forma geral, e ao consumidor, no caso em questão, o livre acesso à informação, permitindo que esse possa fazer uma escolha esclarecida. Ao consumidor cabe decidir sobre o tipo de serviço de liquidação que melhor lhe atende. Deve, portanto, ter a liberdade de escolher o meio de pagamento. Pagar em efetivo, evitando os custos de manutenção do sistema de liquidações via cartão e outros meios de pagamento, ou pagar com cartão e outros meios de pagamento, sabendo dos custos aí embutidos.

Por fim, apresento essa emenda e, por julgar que se trata de proposta benéfica ao consumidor, peço aos nobres colegas seu acolhimento.

PARLAMENTAR

Dep. Guilherme Campos
PSD/SP

MPV 649
00046



SENADO FEDERAL
Gabinete do Senador **ROMERO JUCÁ**

EMENDA Nº — CM
(à MPV nº 649, de 2014)

Acrescente-se à Medida Provisória nº 649, de 5 de junho de 2014, onde couber, dois novos artigos dispondo:

Art. ____ O art. 22 da Lei nº 11.943, de 28 de maio de 2009, passa a vigorar com a seguinte redação:

“Art. 22. Os contratos de fornecimento de energia elétrica celebrados entre concessionárias geradoras de serviço público, inclusive as sob controle federal, com consumidores finais, vigentes na data de publicação desta Lei e que tenham atendido ao disposto no art. 3º da Lei nº 10.604, de 17 de dezembro de 2002, deverão ser aditados para vigorar de 1º de janeiro de 2015 até 31 de dezembro de 2042, seguindo o disposto nos parágrafos abaixo, mantidas as demais condições contratuais, inclusive as tarifas e os respectivos critérios de reajuste em vigor.

§ 1º. O montante total de energia que será disponibilizado por cada concessionária geradora para atendimento aos respectivos contratos de fornecimento será calculado mediante a transformação em energia das reservas de potência contratuais de referência vigentes, incluindo as respectivas flexibilidades contratuais e perdas elétricas, considerando a operação de cada unidade consumidora com fator de carga unitário.

§ 2º. O montante total de energia referido no parágrafo anterior será composto pela garantia física hidráulica complementada por parcela a ser revertida das cotas de garantia física de energia e de potência de que trata o inciso II do § 1º do art. 1º da Lei 12.783, de 11 de



SENADO FEDERAL

Gabinete do Senador **ROMERO JUCÁ**

janeiro de 2013, alocadas às distribuidoras pelas respectivas concessionárias de geração.

§ 3º. A garantia física hidráulica, mencionada no parágrafo anterior, corresponderá ao somatório das parcelas de garantia física de que tratam os §§ 10 e 13 do art. 1º da Lei 12.783, de 11 de janeiro de 2013.

§ 4º. A parcela a ser revertida das cotas de garantia física de energia e de potência de que trata o §2º deste artigo, deverá considerar, além do montante necessário para o complemento da garantia física hidráulica, uma quantidade de energia equivalente a 5% do montante destinado ao atendimento desses consumidores, visando à mitigação do risco hidrológico.

§ 5º. Os contratos de que trata este artigo poderão ser rescindidos ou não aditados caso o consumidor prescindir totalmente da energia elétrica da concessionária de geração, em especial por exercício da opção de que trata o art. 15 da Lei nº 9.074, de 7 de julho de 1995, da opção por autoproduzir a energia elétrica de que necessita, ou da desativação da sua unidade industrial, desde que manifestado com 12 (doze) meses de antecedência, ficando, porém, assegurado às concessionárias de geração a manutenção das respectivas parcelas de garantia física mencionadas nos §§ 2º, 3º e 4º deste artigo.

§ 6º. O montante total de que trata o § 2º será mantido durante todo o período estabelecido no caput e somente poderá ser reduzido por meio de lei, devendo, nesse caso, haver a consequente diminuição dos montantes de energia previstos nos contratos, de forma proporcional, sem ônus para as respectivas concessionárias de geração, inclusive sob controle federal.

§ 7º. Caberá à Aneel a definição dos procedimentos de que trata este artigo em um prazo máximo de 90 (noventa) dias antes do início do prazo referido no caput.”(NR)



SENADO FEDERAL
Gabinete do Senador **ROMERO JUCÁ**

Art. ____ O art. 1º da Lei nº 12.783, de 11 de janeiro de 2013, passa a vigorar acrescido do seguinte parágrafo:

“Art.1º.....
.....

§ 13. As usinas hidrelétricas em operação comercial em 1º de junho de 2014 passíveis de prorrogação das concessionárias geradoras de serviço público, inclusive as sob controle federal, vinculadas ao atendimento dos contratos de fornecimento alcançados pelo art. 22 da Lei nº 11.943, de 28 de maio de 2009, terão seus prazos de concessão prorrogados, a critério das concessionárias, não se lhes aplicando, excepcionalmente, o disposto nos incisos I e II do § 1º e no § 5º deste artigo.”(NR)

Justificativa

A inclusão dos artigos ora propostos visa consolidar em definitivo o regime jurídico específico, diferenciado, dos consumidores industriais atendidos diretamente por concessionárias de geração de serviço público, inclusive as sob controle federal, assegurando-se assim a possibilidade de prorrogação contínua e sucessiva dos contratos de fornecimento de energia elétrica a esses consumidores, cujos contratos estão atualmente vigentes.

Com efeito, o fornecimento de energia elétrica pelas concessionárias de geração de serviço público, inclusive as sob controle federal, a tais consumidores, no caso da região Nordeste do País, teve início há quase 70 anos, com a edição do Decreto nº 19.706, de 03 de outubro de 1945, que outorgou à Companhia Hidro Elétrica do São Francisco – CHESF concessão para o aproveitamento progressivo de energia hidráulica do rio São Francisco, prevendo a possibilidade dessa geradora federal atender diretamente a consumidores industriais que viessem a se instalar naquela região.

Essa medida tinha como objetivo incentivar o desenvolvimento econômico-social da região Nordeste, mediante a atração e instalação de novas indústrias, com a consequente geração de empregos, tributos e divisas. Medida que teve efetiva contribuição para diminuição das desigualdades regionais do país.

De outra parte, vale lembrar que esses consumidores contribuíram de forma significativa para financiar, concretizar e amortizar os investimentos feitos na construção das usinas geradoras da CHESF, por meio de recebíveis confiáveis que possibilitaram a CHESF otimizar a cascata de geração do Rio São Francisco.



SENADO FEDERAL
Gabinete do Senador **ROMERO JUCÁ**

Atualmente, o fornecimento direto de energia elétrica pela CHESF a esses consumidores é essencial para viabilizar a manutenção de suas plantas industriais na região Nordeste, bem como a preservação da competitividade de toda uma cadeia produtiva na mencionada região.

Isto porque a alternativa de aquisição de energia elétrica por esses consumidores, após o término de seus atuais contratos, em 30 de junho de 2015, junto às concessionárias locais de distribuição de energia elétrica, se mostra inviável em razão do volume expressivo de energia elétrica por eles demandado, de aproximadamente 800MW médios, em evidente contraste com a situação crítica de subcontratação de energia elétrica enfrentada pelas concessionárias locais de distribuição.

Por outro lado a migração desses consumidores para o Ambiente de Comercialização Livre (ACL), em julho de 2015, configura uma situação de elevadíssima demanda para a região (Submercado Nordeste), onde certamente não existem agentes de geração e comercialização que suportem o atendimento de cerca de 800MW médios. Adicionalmente, todo o mercado arbitraria contra esses consumidores que seriam desconstruídos ao mesmo tempo, precificando também a diferença de preços entre Submercado, comprometendo a competitividade e até mesmo a sobrevivência das empresas.

Portanto, trata-se de questão de extrema relevância para a economia e para a sociedade da região Nordeste que, como se sabe, convive ao longo da nossa história com múltiplas carências que, todavia, têm sido contínua e gradativamente superadas com o esforço e determinação de seu povo, de seus governantes e, também, de grandes empreendimentos industriais que acreditaram e continuam a acreditar no potencial econômico e social dessa região.

Assim, diante da iminência do término dos contratos de fornecimento de energia desses consumidores, em 30 de junho de 2015, a viabilidade econômica da manutenção dessas unidades industriais na região Nordeste encontra-se seriamente ameaçada, sendo fundamental viabilizar as suas operações mediante a prorrogação em caráter permanente desses contratos de fornecimento vigentes.

Neste cenário e levando em consideração que esta situação já está consolidada no tempo, há quase 70 anos, de fornecimento de energia a esses consumidores pelas geradoras de serviço público, inclusive as sob controle federal, impõe-se promover a consolidação definitiva do atendimento a esses consumidores, dando a eles a devida segurança jurídica para que novos investimentos sejam planejados e realizados.

No que se refere às tarifas a serem praticadas nesses contratos, recomenda-se a manutenção da equiparação hoje prevista no §10 do artigo 1º da Lei nº 12.783, de 11 de janeiro de 2013, com o acréscimo da possibilidade de alocação a esses contratos da garantia física das usinas das geradoras de serviço público, inclusive as sob controle federal, cujas concessões venham a ser prorrogadas nos termos da citada Lei a partir de



SENADO FEDERAL
Gabinete do Senador **ROMERO JUCÁ**

2014, inclusive, excepcionando-se, portanto, para essas usinas, o regime de cotas de que trata o inciso II do § 1º do art. 1º dessa Lei.

Essa solução é à que melhor atende ao interesse público, considerando-se a necessidade de manutenção do desenvolvimento econômico-social do Nordeste e da preservação da competitividade da indústria brasileira já instalada na região.

Sala da Comissão,

Senador ROMERO JUCÁ

**MPV 649
00047**SENADO FEDERAL
Gabinete do Senador **ROMERO JUCÁ****EMENDA Nº – CM**
(à MPV nº 649, de 2014)

Acrescente-se à Medida Provisória nº 649, de 5 de junho de 2014, onde couber, novo artigo dispondo:

Art. ____ A Lei 12.783, de 11 de Janeiro de 2013, passa a vigorar com a seguinte alteração:

“Art. 1º.....
.....

§ 9º Vencido o prazo das concessões de geração hidrelétrica de potência igual ou inferior a 3 MW (três megawatts) aplica-se o disposto no art. 8º da Lei nº 9.074, de 1995.” (NR)

Justificativa

Trata-se de atualização da Lei nº 12.783, de 2013, que definiu que as CGHs que operam sob regime de concessão, após expiração do prazo, seriam dispensadas de concessão, permissão ou autorização para funcionamento.

Uma vez que alterarmos a Lei nº 9.074, de 1995, ampliando a capacidade produtiva das PCHs, necessária a atualização do dispositivo em questão.

Com fim de contribuir com sistema de produção hidroelétrico do Brasil, peço apoio dos nobres pares para aprovação da presente emenda.

Sala da Comissão,

Senador ROMERO JUCÁ

MPV 649
00048



SENADO FEDERAL
Gabinete do Senador **ROMERO JUCÁ**

EMENDA Nº – CM
(à MPV nº 649, de 2014)

Acrescente-se à Medida Provisória nº 649, de 5 de junho de 2014, onde couber, novo artigo dispondo:

Art. 2º O art. 8º da Lei nº 9.074, de 7 de julho de 1995, passa a vigorar com a seguinte redação, acrescido de dois parágrafos:

“Art. 8º O aproveitamento de potenciais hidráulicos, iguais ou inferiores a (3.000 kW), e a implantação de usinas termelétrica de potência igual ou inferior a 5.000 kW, estão dispensadas de concessão, permissão ou autorização, devendo apenas ser comunicados ao poder concedente.

§ 1º Não poderão ser implantados aproveitamentos hidráulicos descritos no *caput* que estejam localizados em trechos de rios em que outro interessado detenha Registro Ativo para desenvolvimento de Projeto Básico ou Estudo de Viabilidade no âmbito da ANEEL, ou ainda em que já haja aproveitamento outorgado.

§ 2º No caso de empreendimento hidrelétrico inferior a 3.000 kW, construído em rio sem inventário aprovado pela ANEEL, na eventualidade do mesmo ser afetado por aproveitamento ótimo do curso d’água, não caberá qualquer ônus ao poder concedente ou a ANEEL.(NR)”

JUSTIFICAÇÃO



SENADO FEDERAL
Gabinete do Senador **ROMERO JUCÁ**

O sistema elétrico brasileiro estruturou-se nas últimas décadas em torno de grandes hidrelétricas ligadas aos consumidores por meio de longas linhas de transmissão. Nos últimos anos, a frequência dos chamados apagões mostrou a fragilidade do sistema de transmissão e, nestes últimos meses, a baixa pluviosidade reduziu perigosamente a capacidade de geração hidrelétrica, nos colocando, na eminência de risco de um racionamento e aumento das tarifas de energia em razão do acionamento das usinas termoelétrica.

A legislação brasileira atual limita a potência instalada de CGH's em 1.000 kW. A elevação deste limite de potência para 3.000 kW é imprescindível para o desenvolvimento do País nesse momento.

As CGH's trazem uma série de benefícios para o sistema elétrico brasileiro na medida em que elas fortalecem a geração de energia distribuída, com geração próxima aos locais de consumo, reduzindo significativamente as perdas elétricas decorrentes do transporte da energia. Significam, ainda, a dispensa de longas linhas de transmissão, a melhora expressiva na qualidade/estabilidade do fornecimento de energia em zonas rurais e pequenos municípios, incentivando assim uma maior produtividade para pequenos e médios produtores rurais que poderão equipar suas propriedades com motores elétricos mais potentes e modernos.

Do ponto de vista ambiental, as CGH's tem impacto mínimo, pois praticamente não possuem reservatórios. Trabalham com a queda natural do curso d'água limitada à calha natural do rio, de forma que o licenciamento ambiental para este tipo de usina é simplificado.

Considerando o ponto de vista social, os ganhos com a construção de CGH's são muito importantes na medida em que a mão de obra utilizada para sua construção é majoritariamente local, gerando assim emprego e renda em regiões onde a oferta de emprego é escassa.

Ainda, hoje existem na ANEEL aproximadamente 500 aproveitamentos hidroelétricos com potência instalada entre 1.000 e 5.000 kw que estão abandonados por falta de interesse ou viabilidade econômica, o que resulta em um potencial hidráulico inventariado de aproximadamente 1.200 mW que possivelmente não serão explorados como PCH em função da burocracia ambiental e regulatória.

A construção de CGHs é uma forma de aproveitar-se potenciais pequenos, que de outra forma, se tiverem que enfrentar toda a burocracia, ficariam desperdiçados.

Esses são os motivos que peço apoio aos nobres colegas para aprovação da emenda.

Sala da Comissão,

Senador ROMERO JUCÁ

MPV 649
00049



SENADO FEDERAL
Gabinete do Senador **ROMERO JUCÁ**

EMENDA Nº – CM
(à MPV nº 649, de 2014)

Acrescente-se à Medida Provisória nº 649, de 5 de junho de 2014, onde couber, novo artigo dispondo:

Art. ____ O art. 26 da Lei nº 9.427, de 26 de dezembro de 1996, passa a vigorar com a seguinte redação:

Art. 26. Cabe ao Poder Concedente, diretamente ou mediante delegação à ANEEL, autorizar:

I - o aproveitamento de potencial hidráulico de potência superior a 3.000 kW e igual ou inferior a 30.000 kW, destinado a produção independente ou autoprodução, mantidas as características de pequena central hidrelétrica;

.....

VI - o aproveitamento de potencial hidráulico de potência superior a (3.000 (três mil) kW e igual ou inferior a 50.000 (cinquenta mil) kW destinado à produção independente ou autoprodução, independentemente de ter ou não características de pequena central hidrelétrica.”

§ 1º Para o aproveitamento referido no inciso I do caput deste artigo, para os empreendimentos hidroelétricos com potência igual ou inferior a 3.000 (mil) kW e para aqueles com base em fontes solar, eólica, biomassa e co-geração qualificada, conforme regulamentação da ANEEL, cuja potência injetada nos sistemas de transmissão ou distribuição seja menor ou igual a 30.000 (trinta mil) kW, a ANEEL estipulará



SENADO FEDERAL

Gabinete do Senador **ROMERO JUCÁ**

percentual de redução não inferior a 50% (cinquenta por cento) a ser aplicado às tarifas de uso dos sistemas elétricos de transmissão e de distribuição, incidindo na produção e no consumo da energia comercializada pelos aproveitamentos.

.....

§ 5º O aproveitamento referido nos incisos I e VI do caput deste artigo, os empreendimentos com potência igual ou inferior a 3.000 kW (mil kilowatts) e aqueles com base em fontes solar, eólica e biomassa cuja potência injetada nos sistemas de transmissão ou distribuição seja menor ou igual a 50.000 kW (cinquenta mil kilowatts) poderão comercializar energia elétrica com consumidor ou conjunto de consumidores reunidos por comunhão de interesses de fato ou de direito, cuja carga seja maior ou igual a 500 kW (quinhentos kilowatts), observados os prazos de carência constantes dos [arts. 15 e 16 da Lei no 9.074, de 7 de julho de 1995](#), conforme regulamentação da Aneel, podendo o fornecimento ser complementado por empreendimentos de geração associados às fontes aqui referidas, visando à garantia de suas disponibilidades energéticas, mas limitado a 49% (quarenta e nove por cento) da energia média que produzirem, sem prejuízo do previsto nos §§ 1º e 2º deste artigo.

.....

Justificativa

A alteração proposta é a o aumento do potencial hidráulico das pequenas centrais hidroelétricas de 1.000 kW para 3.000 KW.

As pequenas centrais hidrelétricas, mais conhecidas como PCHs, tem contribuído de forma significativa na produção de energia. Pelo bom desempenho apresentado, não há justificativa para impedir o aumento da produção dessas unidades, justamente no momento em que há risco de falta de energia no País.



SENADO FEDERAL
Gabinete do Senador **ROMERO JUCÁ**

Com fim de contribuir com sistema de produção hidroelétrico do Brasil, sugiro que as pequenas centrais hidroelétricas possam produzir até 3.000 KW.

Sala da Comissão,

Senador ROMERO JUCÁ

**MPV 649
00050**

**COMISSÃO MISTA DE PLANOS, ORÇAMENTOS PÚBLICOS E
FISCALIZAÇÃO.**

MEDIDA PROVISÓRIA Nº 649, DE 2014

Altera a Lei nº 12.741, de 8 de dezembro de 2012, que “dispõe sobre as medidas de esclarecimento ao consumidor quanto à carga tributária incidente sobre mercadorias e serviços.”

**EMENDA ADITIVA Nº , DE 2014
(Do Sr. Izalci)**

Inclua-se, onde couber, na Medida Provisória nº 649, de 2014, o seguinte dispositivo:

“A alínea “a” do inciso II do § 1º do art. 15 da Lei nº 9.249/1995, alterada conforme artigo 29 da Lei nº 11.727/2008, passa a vigorar com a seguinte redação:”

“Art.15.....

§º 1º

II.....;

a) prestação de serviços em geral, exceto a de serviços hospitalares e de auxílio diagnóstico e terapia, patologia clínica, imagenologia, anatomia patológica e citopatologia, medicina nuclear e análises e patologias clínicas, desde que a prestadora de serviços seja organizada pela forma de sociedade empresária e atenda às normas da Agência Nacional de Vigilância Sanitária – ANVISA, bem como executada a prestação de serviços educacionais;

.....”(NR)

JUSTIFICAÇÃO

O art. 6º da Carta da República estabelece como direitos sociais entre outros a educação. Na mesma linha o art. 205 da Constituição Federal

dispõe que a Educação é direito de todos e dever do Estado, portanto, é dever do Poder Público oferecer educação de qualidade à população.

A inclusão deste dispositivo na MP 644/2014 representa um significativo avanço legislativo, porque traz justiça social, permitindo aos prestadores de serviços educacionais usufruírem dos benefícios concedidos a outros setores.

Reprise-se que em um País emergente como o Brasil, a educação deve ser prioridade de Estado, cabendo ao Poder Legislativo promover o aperfeiçoamento das leis com sabedoria e sensibilidade.

As empresas prestadoras de serviços educacionais merecem equitativamente receber o mesmo tratamento dado às demais mencionadas na alínea “a” do §1º do artigo 15 da Lei nº 9249/95

Por esta razão entendemos ser importante a aprovação da presente emenda, convictos de que estaremos dando às novas gerações, melhores oportunidades por meio da educação.

Sala das Sessões, em 10 de junho de 2014.

Deputado IZALCI
PSDB/DF

**MPV 649
00051**

**COMISSÃO MISTA DE PLANOS, ORÇAMENTOS PÚBLICOS E
FISCALIZAÇÃO.**

MEDIDA PROVISÓRIA Nº 649, DE 2014

Altera a Lei nº 12.741, de 8 de dezembro de 2012, que “dispõe sobre as medidas de esclarecimento ao consumidor quanto à carga tributária incidente sobre mercadorias e serviços.”

**EMENDA ADITIVA Nº , DE 2014
(Do Sr. Izalci)**

Inclua-se, onde couber, na Medida Provisória nº 649, de 2014, o seguinte dispositivo:

“Acrescente-se o art. 26-A à Lei nº 9250/1995, com a seguinte redação:”

“Art. 26-A. Não integram a remuneração do empregado e nem constituem base de cálculo para incidência de impostos ou contribuições os valores aplicados pelo empregador na educação, ensino e formação profissional de seus funcionários e dependentes.”

JUSTIFICAÇÃO

O art. 6º da Carta da República estabelece como direitos sociais entre outros a educação. Na mesma linha o art. 205 da Constituição Federal dispõe que a Educação é direito de todos e dever do Estado, portanto, é dever do Poder Público oferecer educação de qualidade à população.

A cada dia as empresas veem a necessidade de capacitar e reciclar seus funcionários, pois em um mercado competitivo e global como o que vivemos o investimento em educação é crescente, vez que as empresas além do lucro buscam o desenvolvimento social.

Há um clamor entre empregados e empregadores, que inclusive pactuam nas convenções coletivas do trabalho a concessão de bolsas de estudo aos empregados e seus dependentes, pelo empregador sem que esta

despesa integre a remuneração do trabalhador e consequentemente onere a folha das empresas, aumentando impostos e contribuições sociais.

A inclusão deste artigo na lei do imposto de renda representa um significativo avanço legislativo, porque faz justiça social, já que em muitas convenções coletivas já se pactua o oferecimento de bolsas de estudo aos empregados e aos seus familiares, permitindo assim, que as empresas tornem-se parceiras do Estado no oferecimento da educação de qualidade.

Por esta razão entendemos ser importante a alteração do diploma citado, por meio da presente emenda, convictos de que estará se inaugurando uma nova era de parcerias em prol da educação no Brasil.

Sala das Sessões, em 10 de junho de 2014.

Deputado IZALCI
PSDB/DF



CONGRESSO NACIONAL

APRESENTAÇÃO DE EMENDAS

MPV 649**00052**

ETIQUETA

DATA 09.06.2014		PROPOSIÇÃO MEDIDA PROVISÓRIA Nº 649/2014		
AUTOR DEP. HUGO MOTTA			Nº PRONTUÁRIO	
TIPO 1 () SUPRESSIVA 2 () SUBSTITUTIVA 3 () MODIFICATIVA 4 (X) ADITIVA 5 () SUBSTITUTIVO GLOBAL				
PÁGINA	ARTIGO	PARÁGRAFO	INCISO	ALÍNEA
	-	-	-	-
<p>Induam-se na Medida Provisória nº 649, de 5 de junho de 2014, onde couber os seguintes artigos:</p> <p>“Art. Ficam isentos do Imposto sobre Produtos Industrializados (IPI) os produtos classificados nas posições 9302.00.00, 93.03, 9304.00.00 e 93.06 da Tabela de Incidência do Imposto sobre Produtos Industrializados – TIPI, aprovada pelo Decreto 6.006, de 29 de dezembro de 2006, quando adquiridos diretamente na indústria, para uso pessoal, dos integrantes das Forças Armadas e dos órgãos mencionados no art. 144 da Constituição Federal.” (NR)</p> <p>“Art. Ficam alteradas para o percentual de 20% (vinte por cento) as alíquotas do Imposto sobre Produtos Industrializados (IPI) relativa aos produtos classificados nas posições 9302.00.00, 93.03, 9304.00.00, 9305.10.00, 9305.21.00, 9305.29.00 e 9305.99.00 da Tabela de Incidência aprovada pelo Decreto 6.006, de 29 de dezembro de 2006.” (NR)</p> <p style="text-align: center;">JUSTIFICAÇÃO</p> <p>Sabemos que o Brasil tem uma das maiores cargas tributárias do mundo, superior inclusive a de países ricos, que desestimula o aumento de investimentos no setor produtivo, tendo entre várias consequências a redução de vagas no mercado de trabalho.</p> <p>Contudo, no caso dos policiais e integrantes das Forças Armadas a situação é ainda mais grave, pois a incidência de IPI e, consequentemente, o alto custo final dos produtos que decorre da elevada alíquota e cumulatividade dos tributos, impede, muitas vezes, a aquisição de produtos necessários para defesa pessoal, aperfeiçoamento e qualificação técnica.</p> <p>O 7º Anuário Brasileiro de Segurança Pública, divulgado pelo Fórum Brasileiro de Segurança Pública, traçou um panorama das estruturas de segurança pública no Brasil no ano de 2012 e apontou altas as taxas de homicídios de policiais fora de serviço – em valores bem acima dos 24,3 homicídios a cada grupo de 100 mil habitantes na sociedade civil.</p> <p>As mais altas foram verificadas em relação a policiais militares, 58,7; PMs em serviço, por outro lado, tiveram 17,8 baixas a cada grupo de 100 mil habitantes.</p> <p>Assim, é necessário conceder a estas pessoas – responsáveis pela segurança pública e defesa nacional - o referido benefício fiscal, para que possam adquirir referidos produtos, nos limites já estabelecidos pela legislação em vigor.</p> <p>Já a redução para 20% justifica-se tendo em vista a equiparação à alíquota incidente sobre munições.</p> <p>Nos termos da Constituição Federal, art. 53, § 3º, inciso I, as alíquotas o IPI devem ser estabelecidas de acordo com a essencialidade do produto, assim, as armas devem ter as mesmas alíquotas das suas munições, já que ambas possuem a mesma finalidade e, consequentemente, a mesma essencialidade.</p>				
ASSINATURA				
<div style="display: flex; justify-content: space-between;"> <div style="width: 20%;"> </div> <div style="width: 80%; border-bottom: 1px solid black;"></div> </div>				

**MPV 649
00053**



CONGRESSO NACIONAL

APRESENTAÇÃO DE EMENDAS

ETIQUETA

<p>Data 10/06/2014</p>	<p>Proposição Medida Provisória n. 649, de 5 de junho de 2014.</p>	
<p>Autor Deputado Rubens Bueno</p>		<p>nº do prontuário</p>
<p>1. Supressiva 2. () Substitutiva 3. () Modificativa 4. (X) Aditiva 5. () Substitutivo global</p>		

Inclua-se, onde couber, na Medida Provisória nº 649, de 5 de junho de 2014:

Art.XX “O Art. 39 da Lei 8.078, de 11 de setembro de 1990 – Código de Defesa do Consumidor – passa a vigorar acrescido do seguinte inciso:

“Art. 39.....

.....
XIV – recusar a venda de bens ou a prestação de serviços a quem se disponha a adquiri-lo mediante pronto pagamento, ainda que o proponente esteja inscrito nos bancos de dados de proteção ao crédito.

.....”(NR)

JUSTIFICAÇÃO

Embora o Art. 39 do Código de Defesa do Consumidor seja exemplificativo das condutas consideradas abusivas, percebe-se que muitas práticas lesivas ao consumidor são reiteradas por lojistas e fornecedores, amparadas por normas infralegais duvidosas e confrontantes com o próprio CDC. É o caso da Circular 251/2004 da Susep (Superintendência de Seguros Privados), órgão que fiscaliza a atuação das seguradoras, que estabelece um prazo para negar o serviço, desde que motivado.

Entendemos que, após o advento do Código de Defesa do Consumidor, tal norma não poderia subsistir, vez que, ainda que motivada, é uma negativa de atendimento a demanda do consumidor, sem perda para o fornecedor (pagamento à

vista) e pautada em preconceito sugerido pelo nome negativado no banco de dados. O próprio CDC já tem previsão geral vedando tal conduta:

Art. 39. É vedado ao fornecedor de produtos ou serviços, dentre outras práticas abusivas:

II – recusar atendimento às demandas dos consumidores, na exata medida de suas disponibilidades de estoque, e, ainda, de conformidade com os usos e costumes.

O contrato de seguro está inserido no contexto da política de governo, como instrumento da democracia necessário para o desenvolvimento econômico e social, que possibilita o exercício da cidadania pelas pessoas que necessitam obter a garantia contratual de proteção do bem, de forma geral e sem discriminação.

Com a explosão nas vendas de veículos observadas nos últimos anos, mais consumidores relatam problemas com as seguradoras, quando se envolvem em sinistro e até antes mesmo de contratar. José Geraldo Tardin, presidente do IBEDEC (Instituto Brasileiro de Defesa das Relações de Consumo), relatou que “há seguradoras que estão negando vender seguros para quem está negativado no SPC e SERASA. É um direito da seguradora negar esta venda, se o pagamento for a prazo. Porém, se o pagamento for à vista, ela é obrigada a aceitar a apólice eis que a oferta de um produto ou serviço no mercado obriga o fornecedor à venda para quem se disponha a pagar o preço à vista.” Nestes casos, a postura da seguradora configura grave discriminação contra o consumidor.

Apesar de o ordenamento jurídico nacional permitir a existência dos cadastros de consumidores, vez que úteis para a dinamicidade da economia, há evidente preocupação da lei em impor limites e regras, considerando a ameaça que os arquivos de consumo representam à privacidade e honra das pessoas, uma vez que têm decisivo e fatal poder na vida do consumidor: excluí-lo ou não do mercado de consumo.

A presente emenda, cópia de projeto de lei de minha autoria, portanto, deixa claro que não pode haver a recusa de qualquer serviço ou produto a negativado quando o cliente se dispuser a pagar à vista. Nesse aspecto, a proposta segue o posicionamento do Ministério Público e dos defensores dos direitos básicos dos consumidores negativados, que têm lutado contra essa prática, inclusive sempre preocupados com a utilização abusiva desses cadastros de inadimplentes.

Dep. RUBENS BUENO
PPS/PR

MPV 649
00054



CONGRESSO NACIONAL

APRESENTAÇÃO DE EMENDAS

ETIQUETA

<p>Data 10/06/2014</p>	<p>Proposição Medida Provisória n. 649, de 5 de junho de 2014.</p>	
<p>Autor Deputado Rubens Bueno</p>		<p>nº do prontuário</p>
<p>1. Supressiva 2.() Substitutiva 3.() Modificativa 4.(X) Aditiva 5.() Substitutivo global</p>		

Inclua-se, onde couber, na Medida Provisória nº 649, de 5 de junho de 2014, o seguinte artigo:

Art. XX “O art. 54 da Lei nº 8.078, de 11 de setembro de 1990, passa a ser acrescido dos seguintes parágrafos:

“Art. 54.....

§6º Os contratos de adesão de consumidores poderão, a qualquer tempo, e sem custo adicional, ser cancelados com as respectivas empresas prestadoras dos serviços mediante os seguintes procedimentos:

I – pelos mesmos meios com os quais foi solicitado o serviço ou concretizado o respectivo contrato de adesão;

II – correio eletrônico endereçado ao serviço de atendimento ao cliente;

III – por telefonema dirigido ao serviço de atendimento ao cliente;

IV – por correspondência postal registrada dirigida ao serviço de atendimento ao cliente da empresa.

§7º Os prazos para a efetivação dos cancelamentos dos serviços a que se refere o caput do presente artigo são de:

I – até 07 dias úteis após a data de postagem da correspondência;

II – 24 horas para os outros meios.”

JUSTIFICAÇÃO

Um dos problemas que mais aflige o consumidor brasileiro é quando ele se vê diante da necessidade ou vontade de cancelar um contrato de adesão. Resumidamente, os contratos de adesão são aqueles redigidos somente pelo fornecedor, sem que o consumidor possa discutir ou modificar substancialmente seu conteúdo. São exemplos de contratos de adesão: contrato de seguro, transporte, fornecimento de luz, força, gás, água, prestação de serviço de telefonia, entre outros.

A Lei nº 8.078, de 11 de setembro de 1990, o Código de Defesa do Consumidor foi pensada como uma legislação para proteger o polo hipossuficiente de uma relação consumerista. Nesse sentido, os contratos de adesão servem de bom exemplo para evidenciar a superioridade de uma parte sobre a outra, o que nos faz pensar em instrumentos capazes de equilibrar tal relação.

É por esta razão que propomos esta emenda, transcrição de proposição de minha autoria, que objetiva dotar os bons consumidores de plenos poderes para cancelar um contrato no momento que lhe for mais apropriado e de obrigar aos fornecedores a efetivar o cancelamento dentro de um prazo que atenda os interesses de ambas as partes.

Esta ideia, de grande alcance social e econômico, nos foi passada pelo senhor Hélio Wirbiski, de Curitiba. Por isto, este é um excelente exemplo de contribuição efetiva que os cidadãos podem dar aos membros do Poder Legislativo para a melhoria das condições de vida da população.

Dep. RUBENS BUENO
PPS/PR

**MPV 649
00055****EMENDA À MEDIDA PROVISÓRIA Nº 649, DE 2014**

Autor Dep. Domingos Dutra	Partido Solidariedade - SD
--	---

1. ____ Supressiva	2. ____ Substitutiva	3. ____ Modificativa	4. <u>X</u> Aditiva
--------------------	----------------------	----------------------	---------------------

TEXTO / JUSTIFICAÇÃO

Acrescenta art. na Medida Provisória nº 649, de 06 de junho de 2014, que altera a Lei nº 12.471, de 8 de dezembro de 2012.

Emenda Aditiva

Art 1º Acrescente onde couber na Medida Provisória nº 649, de 06 de junho de 2014, a seguinte redação:

“Art. Fica isento do pagamento de Imposto sobre a Propriedade Territorial Rural – ITR, o imóvel rural de propriedade de remanescentes de quilombos, reconhecido de acordo com a legislação vigente, desde que, cumulativamente, o proprietário:

- a) o explore só ou com sua família, admitida ajuda eventual de terceiros;
- b) não possua imóvel urbano.” (NR)

Justificação

A Constituição da República de 1988 reconhece, no art. 68 do Ato das Disposições Constitucionais Transitórias, a propriedade das terras aos ocupantes de comunidades remanescentes de quilombos. Essa conquista, além de preservar parte de nossa identidade cultural, ameniza os efeitos devastadores de um período trágico de nossa história. Ainda hoje, muitas dessas áreas são cobiçadas por grandes fazendeiros rurais, que alargam os limites de suas propriedades invadindo as terras quilombolas. Como no passado, esses brasileiros necessitam estar em vigilância constante para garantir seus direitos.

A forma de exploração da propriedade rural por essas comunidades seguem critérios diferentes dos praticados por grandes produtores.

Há quilombos onde o cultivo da terra é feito apenas para a subsistência da comunidade, com a utilização de intenso trabalho manual e de técnicas tradicionais de plantio. O INCRA, entretanto, não leva em consideração as especificidades econômicas, culturais e históricas desses povoados. Muitas dessas terras são classificadas improdutivas por aquele órgão, elevando demasiadamente a alíquota do ITR incidente sobre essas propriedades.

Nossa avaliação caminha em sentido oposto. Entendemos que esses imóveis rurais têm função social semelhante aos destinados à reforma agrária e, da mesma forma, devem ser isentos do Imposto Territorial Rural.

Destacamos que a isenção só será usufruída por terras remanescentes de quilombos, devidamente reconhecidas pelo próprio INCRA, seguindo os rígidos critérios estabelecidos pelo Decreto nº 4.887, de 20 de novembro de 2003.

Por essas razões, conto com o apoio dos ilustres pares para aprovação desta emenda.

ASSINATURA

**MPV 649
00056****CONGRESSO NACIONAL****EMENDA À MEDIDA PROVISÓRIA Nº 649, DE 2014**

Autor Deputado Claudio Puty	Partido PT
--	-----------------------------

1. ____ Supressiva	2. ____ Substitutiva	3. ____ Modificativa	4. <input checked="" type="checkbox"/> Aditiva
--------------------	----------------------	----------------------	--

TEXTO / JUSTIFICAÇÃO**EMENDA**

Art. 1º O Poder Executivo publicará, anualmente, um Relatório sobre a Distribuição Pessoal da Renda e da Riqueza da População Brasileira, com base nos dados da declaração do Imposto de Renda Pessoa Física – IRPF.

§ 1º Preservado o sigilo fiscal do contribuinte, o relatório de que trata o caput deverá disponibilizar todos os dados da declaração anual de IRPF, agrupados por cada milésimo da população de contribuintes, observando o seguinte padrão de detalhamento:

I - A renda e a alíquota efetiva do IRPF;

II - A renda segundo a natureza da fonte;

III - O valor dos bens e direitos;

IV - O valor dos ônus e dívidas;

V - Os valores e os tipos de deduções isenções utilizadas pelos contribuintes;

VI - O número médio de dependentes por milésimo da população contribuinte;

VII - A posição na distribuição de renda e riqueza do ano anterior; e

VIII - Outros dados considerados relevantes pelo Poder Executivo, na forma do regulamento.

Parágrafo único. Os dados serão publicados com recorte por Estado da Federação.

Art. 3º O relatório de que trata o Art. 1º deverá ser publicado e enviado ao Congresso Nacional até 31 de março de cada ano.

Art. 4º Esta Lei entra em vigor na data de sua publicação.

JUSTIFICAÇÃO

O aumento da desigualdade de renda e riqueza nos principais países desenvolvidos tem alarmado suas respectivas sociedades e redefinido o escopo das políticas econômicas.

No Brasil é sabido que a desigualdade de renda sempre galgou níveis alarmantes e várias políticas públicas, com sucesso, têm sido utilizadas para reduzi-la nos últimos anos.

No entanto, a sociedade brasileira não dispõe de informações sobre a distribuição da riqueza brasileira e dos efeitos da tributação vigente em reduzir as desigualdades.

Assim, torna-se imperioso que sejam produzidas informações estatísticas de qualidade para guiar políticas públicas efetivas em reduzir as desigualdades no Brasil.

Brasília, 10 de junho de 2014.

Dep. Claudio Puty - PT/PA

ASSINATURA



Congresso Nacional

**MPV 649
00057**

APRESENTAÇÃO DE EMENDAS

Data: 11/06/2014		Proposição: MPV 649/2014	
Autor: Deputado CARLOS ZARATTINI – PT/SP			Nº do Prontuário 398
<input type="checkbox"/> Supressiva <input type="checkbox"/> Substitutiva <input type="checkbox"/> Modificativa <input type="checkbox"/> Aditiva <input type="checkbox"/> Substitutiva Global <input type="checkbox"/>			
Artigo:	Parágrafo:	Inciso:	Alínea: Pág.

Art. 1º. Fica acrescido o artigo X à Medida Provisória n. 649/2014, com a seguinte redação:

“Art. X. As pessoas jurídicas que estiverem ativas há mais de dois anos nos parcelamentos de débitos instituídos pela Lei nº 11.941, de 27 de maio de 2009, poderão quitar o saldo devedor com as reduções previstas no inciso I do § 3º do art. 1º dessa mesma Lei, mediante a utilização, isolada ou cumulativa, de:

I - créditos acumulados até 31 de dezembro de 2013 da contribuição ao PIS/Pasep e da COFINS não-cumulativas que sejam restituíveis em dinheiro;

II - prejuízo fiscal e base de cálculo negativa da Contribuição Social sobre o Lucro Líquido próprios e de sociedades controladoras, controladas e pelas sociedades sob o mesmo controle direto ou indireto em 31 de dezembro de 2013, domiciliadas no Brasil, desde que se mantenham nesta condição até 31 de dezembro de 2014.

§ 1º Na hipótese do inciso II do caput:

I- o valor a ser utilizado corresponderá a vinte e cinco por cento e nove por cento do montante do prejuízo fiscal e da base de cálculo negativa da Contribuição Social sobre o Lucro Líquido, respectivamente;

II- somente será admitida a utilização de prejuízo fiscal e base de cálculo negativa da Contribuição Social sobre o Lucro Líquido próprios ou incorridos pelas sociedades controladoras, controladas e pelas sociedades sob o mesmo controle direto ou indireto, até 31 de dezembro 2013.

§ 2º A quitação de que trata o caput deste artigo somente poderá ser utilizada pelas pessoas jurídicas que:

I – efetuarem, em dinheiro, o pagamento de, no mínimo, trinta por cento do saldo devedor calculado com as reduções previstas no caput; e

II – liquidarem, até 31 de dezembro de 2014, todos os parcelamentos de que trata a Lei nº 11.941, de 27 de maio de 2009, que estiverem ativos na data da amortização.”

JUSTIFICAÇÃO

Diante do atual cenário de crise econômica mundial, parte relevante do setor



Congresso Nacional



APRESENTAÇÃO DE EMENDAS

Data: 11/06/2014		Proposição: MPV 649/2014	
Autor: Deputado CARLOS ZARATTINI – PT/SP			Nº do Prontuário 398
<input type="checkbox"/> Supressiva <input type="checkbox"/> Substitutiva <input type="checkbox"/> Modificativa <input type="checkbox"/> Aditiva <input type="checkbox"/> Substitutiva Global <input type="checkbox"/>			
Artigo:	Parágrafo:	Inciso:	Alínea:
<p> industrial brasileiro tem sofrido com o achatamento das suas margens, amargando prejuízos substanciais em suas operações. Essa realidade tem implicado na deterioração dos indicadores financeiros das empresas (dívida X lucros antes de juros, impostos, depreciação e amortização, por exemplo) e dificultado o seu acesso a linhas de crédito e financiamento, instrumentos indispensáveis à manutenção do seu plano de investimentos. </p> <p> Por outro lado, essas empresas, principalmente as tomadoras de crédito internacional e as exportadoras, sujeitas ao regime não cumulativo de recolhimento das contribuições ao PIS e à COFINS, têm apresentado grande acúmulo de créditos das referidas contribuições. Além dos créditos acumulados de PIS/COFINS, tais empresas têm igualmente apresentado prejuízos fiscais e base de cálculo negativa da CSLL, nos últimos anos. </p> <p> Considerando o acúmulo de créditos fiscais e também a existência de um endividamento relevante das empresas em decorrência do parcelamento instituído pela Lei nº 11.941/2009 ("Refis da Crise"), a previsão de um programa de quitação desse parcelamento, que viabilize a realização desses ativos fiscais para as empresas e ainda antecipe a arrecadação de parte dos débitos parcelados, seria de grande interesse público. </p> <p> Isso porque, além de antecipar recursos ao erário público para investimentos, implicará numa redução do nível de endividamento das empresas, facilitando o seu acesso a linhas de crédito e afastando os riscos de uma possível restrição dos investimentos planejados pelo setor produtivo. </p> <p> Nesse sentido, propõe-se a liquidação do parcelamento de débitos previsto na Lei nº 11.941/2009 ativo há mais de dois anos, nos seguintes termos: </p> <ul style="list-style-type: none"> • quitação do saldo devedor, com as reduções já previstas no inciso I do § 3º do art. 1º da Lei 11.941/2009, mediante exigência do pagamento em dinheiro de pelo menos 30% do saldo devedor para quitação; • possibilidade de utilização de créditos acumulados das contribuições ao PIS e à Cofins apurados até 31/12/2013 e que já são passíveis de restituição em dinheiro; • possibilidade da utilização de prejuízo fiscal e base de cálculo negativa da CSLL próprios, de controladoras, controladas e pelas sociedades sob o 			

**Congresso Nacional****APRESENTAÇÃO DE EMENDAS**

Data: 11/06/2014	Proposição: MPV 649/2014			
Autor: Deputado CARLOS ZARATTINI – PT/SP	Nº do Prontuário 398			
<input type="checkbox"/> Supressiva <input type="checkbox"/> Substitutiva <input type="checkbox"/> Modificativa <input type="checkbox"/> Aditiva <input type="checkbox"/> Substitutiva Global <input type="checkbox"/>				
Artigo:	Parágrafo:	Inciso:	Alínea:	Pág.
mesmo controle direto ou indireto apurados até 31/12/2013.				
Assinatura:				

MPV 649
00058



SENADO FEDERAL
Gabinete do Senador **ROMERO JUCÁ**

EMENDA Nº – CM
(à MPV nº 649, de 2014)

Acrescente-se à Medida Provisória nº 649, de 5 de junho de 2014, onde couber, três novos artigos dispondo:

Art. ____ Fica instituído o Programa de Energia Competitiva para a Indústria – PROIND, com a finalidade de promover a competitividade de grandes consumidores industriais de energia elétrica.

§ 1º Os consumidores de que trata o caput são aqueles atendidos nos sistemas de transmissão ou distribuição do SIN em tensão igual ou superior a 230 KV, cuja carga seja igual ou superior a 20 MW.

§ 2º A participação no PROIND permitirá a compra de energia no Ambiente de Contratação Regulada – ACR mediante o pagamento de tarifas competitivas, a serem definidas pela ANEEL.

§ 3º Os consumidores beneficiados firmarão Contratos de Compra de Energia Regulada – CCER junto às concessionárias de distribuição responsáveis pelo atendimento de suas respectivas áreas geográficas.

§ 4º O custeio do PROIND dar-se-á mediante a alocação, às concessionárias de distribuição que firmem CCER com os consumidores beneficiados, de cotas de energia elétrica associadas às concessões de geração vincendas entre 2015 e 2017, que venham a ser prorrogadas na forma da Lei nº 12.783, de 11 de janeiro de 2013.

§ 5º A tarifa aplicável pelas concessionárias de distribuição aos consumidores beneficiados corresponderá ao valor de aquisição das cotas acrescido dos custos administrativo e operacional das distribuidoras, conforme disciplina da ANEEL.



SENADO FEDERAL
Gabinete do Senador **ROMERO JUCÁ**

Art. ____ Caberá ao Ministério de Minas e Energia – MME e ao Ministério do Desenvolvimento, Indústria e Comércio Exterior – MDIC, no prazo de 30 (trinta) dias a partir da publicação desta Lei, detalhar os procedimentos para habilitação dos consumidores elegíveis ao PROIND, bem como estabelecer a forma de cálculo dos montantes de energia passíveis de contratação no ACR pelos consumidores beneficiados.

Parágrafo Único. O total de energia elétrica destinada aos consumidores beneficiados pelo PROIND será de 50% (cinquenta por cento) das cotas associadas aos empreendimentos de geração que tenham suas concessões prorrogadas.

Art. ____ Na alocação de cotas de que trata o art. 6º do Decreto nº 7.805, de 14 de setembro de 2012, a Agência Nacional de Energia Elétrica – ANEEL deverá destinar às concessionárias de distribuição o montante de cotas necessário para recompor os Contratos de Compra de Energia Regulada – CCER firmados no âmbito do PROIND.

Justificativa

Esta emenda tem por objetivo promover a competitividade das tarifas e preços da energia para os grandes consumidores industriais, que são as bases das cadeias produtivas do País e que se encontram, ainda hoje, em desvantagem em relação aos seus competidores internacionais.

A despeito da Medida Provisória nº 579 de 2012, apresentar em sua exposição de motivos o claro objetivo de “não apenas promover a modicidade tarifária e a garantia de suprimento de energia elétrica, como também tornar o setor produtivo ainda mais competitivo”, o mesmo não foi plenamente alcançado para aquelas indústrias que têm na energia um de seus principais custos de produção. O que se observou como resultado da Medida Provisória é que os grandes consumidores tiveram redução tarifária inferior àquela que se almejava alcançar com a MP.

Contudo, há uma oportunidade de trazer melhores resultados para estes consumidores, resultados estes que, por atingirem as bases das cadeias produtivas, se propagarão e apresentarão efeitos multiplicadores que atingirão, inclusive, consumidores finais.



SENADO FEDERAL
Gabinete do Senador **ROMERO JUCÁ**

Trata-se da alocação para a indústria de base de 50% do montante de energia associado às concessões de geração que vencerão entre os anos de 2015 e 2017 e que não foram renovadas no âmbito da Lei 12.783 de 2013. A Lei 12.783 de 2013, permite que cotas desta energia sejam alocadas para os grandes consumidores através das distribuidoras. Esta é uma política industrial em benefício da sociedade, uma vez que seus impactos sobre a competitividade atingem a todos os elos das cadeias produtivas.

A política industrial ora proposta, inclusive, baseia-se em medidas adotadas em economias de mercado que competem diretamente com as indústrias brasileiras pelo mercado doméstico. Países como França, Alemanha, Canadá e alguns estados dos Estados Unidos, oferecem condições de compra de energia mais barata para suas indústrias como forma de estimular a produção e o emprego locais.

A França aprovou, em 2011, lei que destina 25% da energia produzida pelas usinas nucleares históricas da EDF (ou seja, com investimento já amortizado), a preços diferenciados para grandes indústrias. A Alemanha, em apenas um ano, reduziu em 20% os preços da energia exclusivamente para a produção industrial. A província de Ontário, no Canadá, renovou em 2013 um programa que reduz em até 25% os custos da energia da indústria com consumo superior a 50 mil MWh por ano.

Trata-se, portanto, de uma prática comum e que tem como motivação os ganhos econômicos potenciais decorrentes da destinação de energia a preços competitivos para aqueles consumidores que mais dependem desse insumo em seus processos produtivos e para os quais a redução de custos pode incentivar o aumento da produção, permitindo ganhos de competitividade também à jusante em suas cadeias produtivas.

Sala da Comissão,

Senador ROMERO JUCÁ

**MPV 649
00059**SENADO FEDERAL
Gabinete do Senador **ROMERO JUCÁ****EMENDA Nº – CM**
(à MPV nº 649, de 2014)

Acrescente-se à Medida Provisória nº 649, de 5 de junho de 2014, onde couber, novo artigo dispondo:

Art. ____ O artigo 13 da Lei nº 10.438, de 26 de abril de 2002, passa a vigorar acrescido do § 13, com a seguinte redação:

“Art. 13.....

.....

§ 13 Ficam isentos do pagamento das quotas anuais da CDE, bem como de aportar qualquer outro recurso para a conta da CDE, os consumidores conectados à Rede Básica e os atendidos em níveis de tensão A1 e A2, inclusive quando enquadrados nos arts. 15 e 16 da Lei nº 9.074, de 7 de julho de 1995.”(NR)

Justificativa

A redução de encargos do setor de energia elétrica promovida pela Medida Provisória nº 579 de 2012, posteriormente convertida na Lei 12.783 de 2013, permitiu uma diminuição significativa nas contas de energia dos consumidores brasileiros, tanto residenciais, quanto industriais. A Lei extinguiu o pagamento dos encargos Reserva Global de Reversão - RGR e Conta de Consumo de Combustíveis - CCC pelos consumidores, e permitiu o aporte de recursos pelo Tesouro Nacional na Conta de Desenvolvimento Energético – CDE, para diminuir o valor desse encargo pago pelos consumidores.



SENADO FEDERAL
Gabinete do Senador **ROMERO JUCÁ**

Entretanto, o texto da Lei nada diz sobre a permanência da desoneração da CDE para os consumidores. O que se observou em 2013 foi uma diminuição desta conta amparada no aporte de recursos pelo Tesouro, porém, sem que houvesse uma previsão de contribuição similar para os anos posteriores. O aumento de 60% no custo deste encargo para os consumidores em 2014 reforça a necessidade do aprimoramento legal.

Tendo em vista a importância da energia a preços competitivos para a economia nacional e procurando assegurar a manutenção dos objetivos explicitados na exposição de motivos da Medida Provisória nº 579 de 2012, a saber, a ampliação da competitividade da indústria brasileira, esta emenda busca evitar que os elevados custos dos encargos das contas de energia voltem a onerar a indústria brasileira.

Quando considerada a atual conjuntura econômica, em que o País enfrenta forte competição internacional até mesmo em seus mercados domésticos e, principalmente, considerando que o cenário futuro é de concorrência ainda mais acirrada, pois países como EUA estão atraindo de volta sua indústria a partir da oferta de energia competitiva, tal medida torna-se imprescindível.

Ademais, além de oferecer melhores condições de investimento às indústrias brasileiras, a medida também promoverá incentivos para que eventuais ineficiências financiadas pela CDE sejam combatidas pelo Governo, pois não ocorrerá transferência direta das mesmas para os consumidores.

Sala da Comissão,

Senador ROMERO JUCÁ



CONGRESSO NACIONAL

APRESENTAÇÃO DE EMENDAS

MPV 649**00060** ETIQUETA

DATA 10/06/2014	MEDIDA PROVISÓRIA Nº 649, DE 2014			
AUTOR DEP. ÂNGELO AGNOLIN			Nº PRONTUÁRIO	
TIPO 1 () SUPRESSIVA 2 () SUBSTITUTIVA 3 () MODIFICATIVA 4 (x) ADITIVA 5 () SUBSTITUTIVO GLOBAL				
PÁGINA	ARTIGO	PARÁGRAFO	INCISO	ALÍNEA

Inclua-se o seguinte art. 5º-A à Lei nº 12.741, de 8 de dezembro de 2012, constante do art. 1º da Medida Provisória nº 649, de 2014:

“Art. 1º

‘Art. 5º

Art. 5º-A. A partir de 1º de janeiro de 2015, o descumprimento do disposto nesta lei sujeitará o infrator às sanções previstas no Capítulo VII do Título I da Lei nº 8.078, de 11 de setembro de 1990.’ “

JUSTIFICAÇÃO

A Medida Provisória nº 649, de 2014, alterou a redação do art. 5º da Lei nº 12.741, de 2012, no sentido de evitar a entrada em vigor da sujeição da pessoa jurídica, no caso do não atendimento ao disposto nessa lei, às sanções previstas no Capítulo VII, do Título I do Código do Consumidor, o que deveria ocorrer em 09/06/14.

Considerando as dificuldades existentes para a pessoa jurídica informar o valor aproximado relativo aos tributos federais, estaduais e municipais incidentes sobre mercadorias vendidas e serviços prestados ao consumidor, em especial daqueles tributos incidentes sobre faturamento e lucro das empresas, acreditamos seja prudente adiar a sujeição daquelas que não conseguirem cumprir essa exigência às sanções mencionadas, no prazo anteriormente previsto, ou seja, 12 meses contados a

partir da vigência da Lei nº 12.741/12.

Contudo, a MP, da forma como está, não especifica novo prazo, assim como as sanções a que estará sujeito o infrator pelo descumprimento da lei, e, por isso, estamos apresentando a presente emenda.

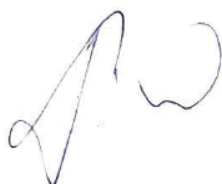

ASSINATURA



SENADO FEDERAL
Secretaria de Recursos Humanos

BOLETIM ADMINISTRATIVO DO SENADO FEDERAL

SEÇÃO II

Nº: 5500

sexta-feira, 06 de junho de 2014

COMISSÃO DIRETORA

**ATA DA 5ª REUNIÃO DA COMISSÃO DIRETORA DO SENADO FEDERAL, REALIZADA EM
13 DE MAIO DE 2014**

Às quinze horas e dezesseis minutos do dia treze de maio de dois mil e quatorze, na sala de audiências da Presidência do Senado Federal, reuniu-se a Comissão Diretora, com a presença do Senador Renan Calheiros, Presidente, e dos Senadores Jorge Viana, Primeiro Vice-Presidente; Flexa Ribeiro, Primeiro-Secretário; Ângela Portela, Segunda-Secretária; Ciro Nogueira, Terceiro-Secretário; João Vicente Claudino, Quarto-Secretário; João Durval, Terceiro Suplente e Casildo Maldaner, Quarto Suplente. O Senhor Presidente, Senador Renan Calheiros, declarou abertos os trabalhos e deu início à apreciação do item da pauta administrativa que trata de minuta de ato que obriga a destinação de vagas para afrodescendentes nos contratos de prestação de serviços continuados e terceirizados, bem como nos editais de concurso público para provimento de cargos efetivos do Senado Federal. O Senhor Presidente expôs ao colegiado o mérito da matéria, ressaltando que o ato objetiva a implementação de políticas públicas no sentido de promover ações que assegurem a igualdade de oportunidades no mercado de trabalho para a população afrodescendente. Debatido o assunto, a Comissão Diretora decidiu aprovar o ato. Em complementação à pauta, o Colegiado determinou a revogação da Instrução Normativa da Polícia do Senado Federal nº 1, de 2014, que estabeleceu normas para a entrada de pessoas nas galerias do Senado Federal, nos dias úteis. A seguir, o Senhor Presidente reafirmou a necessidade de reavaliar os custos dos contratos de mão-de-obra na Casa, com redução de despesas. Nesse contexto, o Senhor Primeiro-Secretário propôs uma exposição dos cenários de redução no contrato de mão-de-obra da Comunicação Social, a cargo do Diretor daquela área. Encerrada a apreciação do item da pauta administrativa, passou-se à análise dos itens da pauta legislativa, que constará de ata própria. Esgotada a pauta, nada mais havendo a tratar, o Senhor Presidente, às dezesseis horas, agradeceu a presença de todos e declarou encerrada a reunião, determinando que eu, Antônio Helder Medeiros Rebouças, Diretor-Geral do Senado, lavrasse a presente Ata que, após assinada pelos membros da Comissão Diretora presentes, vai à publicação.

Senador Renan Calheiros - Presidente, **Senador Jorge Viana** - 1º Vice-Presidente, **Senador Flexa Ribeiro** - 1º Secretário, **Senadora Ângela Portela** - 2ª Secretária, **Senador Ciro Nogueira** - 3º Secretário, **Senador João Vicente Claudino** - 4º Secretário, **Senador João Durval** - 3º Suplente, **Senador Casildo Maldaner** - 4º Suplente.

Observações:

- Publicação extraída do Boletim original nº: 5500 Seção 2, de 06/06/2014



SENADO FEDERAL
Secretaria de Recursos Humanos

BOLETIM ADMINISTRATIVO DO SENADO FEDERAL
SEÇÃO II

Nº: 5500

sexta-feira, 06 de junho de 2014

CONSELHO DE SUPERVISÃO DO SIS

ATA DA 119ª REUNIÃO ORDINÁRIA DO CONSELHO DE SUPERVISÃO DA SECRETARIA INTEGRADA DE SAÚDE - SIS

Às nove horas do dia sete de maio do ano de dois mil e catorze, no gabinete da Primeira Vice-Presidência do Senado Federal, reuniu-se o Conselho de Supervisão do Sistema Integrado de Saúde - SIS. Presentes o Senhor Senador Jorge Viana, Presidente do Conselho, o Senhor Antônio Helder Medeiros Rebouças, Vice-Presidente, e os demais Conselheiros, os Senhores André Luis Soares Lacerda, Renato Brown, Olivan Duarte de Almeida e Walter Braga de Ataíde. Presentes também a senhora Ana Maria Alves Soares, representante do Serviço de Perícia Médica da Secretaria Integrada de Saúde, e o servidor Humberto Lucena Pereira da Fonseca, Diretor-adjunto da SIS, na qualidade de Secretário. O senhor Presidente deu início aos trabalhos. Item I) Esclareceu-se que não foi realizada a reunião de abril, com o intuito de regularizar as datas das reuniões do Conselho, de forma a dar cumprimento ao art. 54 do Regulamento, retomando-se a primeira quarta-feira de cada mês como data da reunião ordinária. Item II) A Secretaria Integrada de Saúde apresentou estudo acerca da possibilidade da disponibilização da assistência odontológica aos beneficiários do plano de assistência. O Senador Jorge Viana solicitou novas informações para que a matéria pudesse voltar a ser debatida na próxima reunião do Conselho. Nesse momento, o Senhor Presidente ausentou-se da reunião solicitando que o Conselheiro Antônio Helder Rebouças assumisse a presidência reunião. Item III) NA 8296 - Após apresentação da minuta de Instrução Normativa, que regulamenta a assistência farmacêutica no plano de Assistência, elaborada pelo Serviço de Perícia Médica da Secretaria Integrada de Saúde, o Conselheiro André sugeriu alterar o artigo 2º, inciso V, para excluir a listagem de doenças, referindo-se somente a doenças auto-imunes, ou incluir o lúpus eritematoso sistêmico e esclerodermia entre as doenças auto-imunes arroladas. Sugeriu, ainda, que se suprimisse a expressão "bom nível de evidência" do art. 6º da minuta. O Conselheiro Walter Braga de Ataíde esclareceu que a SEPEME elaborou o rol de doenças de acordo com os parâmetros da Agência Nacional de Saúde. O Senhor Presidente em exercício solicitou então a apresentação pela SIS de justificativa técnica escrita para a matéria, a ser rediscutida na próxima reunião do Conselho. Item IV) A Secretaria Integrada de Saúde (SIS) apresentou estudo demonstrando o déficit operacional da SIS e os riscos administrativos decorrentes do quadro reduzido de pessoal. O Vice-Presidente do Conselho afirmou que buscará alternativas para suprir o déficit demonstrado no estudo. Item V) Diante da expressa determinação do Regulamento do SIS, que exige cópia da última declaração de rendimentos apresentada à Secretaria da Receita Federal, na qual conste como dependentes os beneficiários-dependentes, salvo cônjuge e companheiro, a Secretaria Integrada de Saúde solicitou esclarecimentos sobre como proceder à comprovação de dependência, diante do sobrestamento da exigência pelo colegiado em sua 113ª Reunião. O Conselho determinou que o setor de cadastro do SIS consulte as informações do ERGON sobre a dependência para fins de imposto de renda e, nas hipóteses em que o beneficiário-dependente não conste no rol, seja solicitado declaração do próprio titular atestando a dependência do beneficiário inscrito para fins fiscais. Item VI) O Conselheiro Walter Braga de Ataíde apresentou a Prestação de Contas do Fundo de Reserva do SIS relativa ao ano de 2013. O Conselheiro Olivan solicitou vistas dos autos. O Diretor-Adjunto da SIS apresentou a prestação de contas relativas ao mês de abril de 2014. Item VII) Seleção dos membros do Conselho Fiscal do Fundo de Reserva do SIS. Após debates, o Conselheiro Antônio Helder solicitou ao Conselheiro Renato Brown, diretor da Secretaria de Recursos Humanos, que enviasse email aos servidores efetivos e beneficiários do Plano de Assistência para que os interessados manifestem interesse em

compor o Conselho Fiscal do SIS, para posterior deliberação pelo Conselho, consoante o artigo 63 do Regulamento do SIS. Item VIII) Processo nº 00200.024416/2010-47 - Aprovado o reajuste na Tabela de Preços do Hospital Albert Einstein, de acordo com o índice IPCA apurado, no percentual de 5,58%, vigente de 01/02/2014 a 31/01/2015. Item IX) Processo nº 00200.027619/2013-38: Beneficiário solicita reconsideração de decisão do Conselho de exclusão de seu grupo familiar. Antes da discussão do mérito, o colegiado analisou, preliminarmente, se seria cabível pedido de reconsideração ao próprio Conselho em relação a matéria já deliberada pelo órgão. Após debates, os Conselheiros concluíram, por unanimidade, pelo descabimento do pedido de reconsideração, uma vez que a instância decisória já se esgotou na reunião em que o caso dos autos foi decidido, não havendo previsão no Regulamento para o pedido articulado. Item X) Processo nº 00200.004619/2014-41 - Beneficiária solicita reconsiderar a decisão do conselho que excluiu seu grupo familiar. Novamente, o Conselho deliberou ser incabível o pedido de reconsideração, pelas mesmas razões expostas no item IX. Item XI) Processo nº 00200.025232/2013-47: O Conselheiro André Lacerda apresentou voto como relator. O Conselho deliberou por postergar a deliberação para a matéria na próxima reunião. Item XII) NA 0532 - Solicitação para troca da prótese mamária. Apresentado o relatório pericial da SEPEME, os Conselheiros decidiram pela distribuição do processo para relatoria do Conselheiro Walter Braga de Ataíde. Nada mais havendo a tratar, o Vice-Presidente, no exercício da Presidência, Senhor Antônio Helder Medeiros Rebouças, deu por encerrada a reunião do Conselho de Supervisão do Sistema Integrado de Saúde, às treze horas e quarenta minutos, do dia sete de maio do ano de dois mil e catorze, e, para constar, eu, Humberto Lucena Pereira da Fonseca, Secretário da presente reunião do Conselho de Supervisão do SIS, lavrei a Ata, que, após lida e aprovada, é assinada pelo Senhor Presidente e demais Conselheiros presentes à reunião. Gabinete da Primeira Vice Presidência do Senado Federal, em 07 de maio de 2014.

Senador Jorge Viana, Presidente - Antônio Helder Medeiros Rebouças, Vice-Presidente - André Luis Soares Lacerda, Renato Jorge Brown Ribeiro, Olivan Duarte de Almeida, Dr. Walter Braga de Ataíde, Conselheiros.

Observações:

- Publicação extraída do Boletim original nº: 5500 Seção 2, de 06/06/2014

Requerimentos de Licença sem ônus

Artigos 13; e 43, I do Regimento Interno

REQUERIMENTO	SENADOR	RISF	PERÍODO	FINALIDADE
RQM nº 397, de 2014	João Alberto Souza	13	06/06/2014	Atividade Parlamentar
RQM nº 398, de 2014	Jader Barbalho	13	05/06/2014	Atividade Parlamentar
RQM nº 399, de 2014	Ivo Cassol	13	10/06/2014 e 11/06/2014	Atividade Parlamentar
RQM nº 400, de 2014	Paulo Bauer	13	10/06/2014 e 11/06/2014	Atividade Parlamentar
RQM nº 401, de 2014	Benedito de Lira	13	10/06/2014 e 11/06/2014	Atividade Parlamentar
RQM nº 402, de 2014	Lúcia Vânia	13	10/06/2014	Atividade Parlamentar
RQM nº 403, de 2014	Ivonete Dantas	43, I	De 01/06/2014 a 09/06/2014	Licença Saúde



SENADO FEDERAL
Secretaria de Recursos Humanos

BOLETIM ADMINISTRATIVO DO SENADO FEDERAL
SEÇÃO I

Nº: 5505

quinta-feira, 12 de junho de 2014

PRESIDÊNCIA DO SENADO FEDERAL

DESIGNAÇÃO

PORTARIA DO PRESIDENTE Nº 13, de 2014

Altera a composição da Comissão Instituída com o objetivo de adotar as providências administrativas estabelecidas pelo artigo 133 da Lei nº 8.112, de 1990, com a redação da Lei nº 9.527, de 1997.

O PRESIDENTE DO SENADO FEDERAL, no uso de suas atribuições regulamentares,
RESOLVE

Art. 1º Designar a servidora **FRANCISCA HELENA RIOS GALLI**, matrícula 50274; a servidora **MÁRCIA MARIA PAULISTA ROQUETE**, matrícula 33860; o servidor **JORGE ANTONIO ALVES DA SILVA**, matrícula 46076; e o servidor **RICARDO AUGUSTO DA SILVA**, matrícula 43774, em substituição à servidora CLARA MARTINS PEREIRA DELGADO, matrícula 51540, para compor a Comissão de Verificação de Cargos Públicos do Senado Federal, instituída pelo Ato da Comissão Diretora nº 18, de 2006.

Art. 2º Esta Portaria entra em vigor na data de sua publicação.

Senado Federal, 13 de junho de 2014. Senador Renan Calheiros, Presidente do Senado Federal.

Observações:

- Publicação extraída do Boletim original nº: 5505 Seção I, de 12/06/2014

COMPOSIÇÃO DO SENADO FEDERAL NA 54ª LEGISLATURA (por Unidade da Federação)

Bahia

Bloco-PDT - João Durval*
PSB - Lídice da Mata**
Bloco-PT - Walter Pinheiro**

Rio de Janeiro

Bloco-PP - Francisco Dornelles*
Bloco-PT - Lindbergh Farias**
Bloco-PRB - Marcelo Crivella**

Maranhão

Bloco-PTB - Epitácio Cafeteira*
Bloco-PMDB - João Alberto Souza**
Bloco-PMDB - Lobão Filho** (S)

Pará

Bloco-PSDB - Mário Couto*
Bloco-PSDB - Flexa Ribeiro**
Bloco-PMDB - Jader Barbalho**

Pernambuco

Bloco-PMDB - Jarbas Vasconcelos*
Bloco-PTB - Armando Monteiro**
Bloco-PT - Humberto Costa**

São Paulo

Bloco-PT - Eduardo Suplicy*
Bloco-PSDB - Aloysio Nunes Ferreira**
Bloco-PR - Antonio Carlos Rodrigues** (S)

Minas Gerais

Bloco-PMDB - Clésio Andrade* (S)
Bloco-PSDB - Aécio Neves**
Bloco-PDT - Zeze Perrella** (S)

Goiás

Bloco-PSDB - Cyro Miranda* (S)
Bloco-PSDB - Lúcia Vânia**
Bloco-DEM - Wilder Moraes** (S)

Mato Grosso

Bloco-DEM - Jayme Campos*
Bloco-PR - Cidinho Santos** (S)
Bloco-PDT - Pedro Taques**

Rio Grande do Sul

Bloco-PMDB - Pedro Simon*
Bloco-PP - Ana Amélia**
Bloco-PT - Paulo Paim**

Ceará

Bloco-PCdoB - Inácio Arruda*
Bloco-PMDB - Eunício Oliveira**
Bloco-PT - José Pimentel**

Paraíba

Bloco-PSDB - Cícero Lucena*
Bloco-PSDB - Cássio Cunha Lima**
Bloco-PMDB - Vital do Rêgo**

Espírito Santo

Bloco-PT - Ana Rita* (S)
Bloco-PR - Magno Malta**
Bloco-PMDB - Ricardo Ferraço**

Piauí

Bloco-PTB - João Vicente Claudino*
Bloco-PP - Ciro Nogueira**
Bloco-PT - Wellington Dias**

Rio Grande do Norte

Bloco-PMDB - Ivonete Dantas* (S)
Bloco-DEM - José Agripino**
Bloco-PV - Paulo Davim** (S)

Santa Catarina

Bloco-PMDB - Casildo Maldaner* (S)
Bloco-PMDB - Luiz Henrique**
Bloco-PSDB - Paulo Bauer**

Alagoas

Bloco-PTB - Fernando Collor*
Bloco-PP - Benedito de Lira**
Bloco-PMDB - Renan Calheiros**

Sergipe

Bloco-DEM - Maria do Carmo Alves*
PSB - Antonio Carlos Valadares**
Bloco-PSC - Eduardo Amorim**

Mandatos

*: Período 2007/2015 **: Período 2011/2019

Amazonas

Bloco-PR - Alfredo Nascimento*
Bloco-PMDB - Eduardo Braga**
Bloco-PCdoB - Vanessa Grazziotin**

Paraná

Bloco-PSDB - Alvaro Dias*
Bloco-PT - Gleisi Hoffmann**
Bloco-PMDB - Roberto Requião**

Acre

Bloco-PT - Anibal Diniz* (S)
Bloco-PT - Jorge Viana**
Bloco-PSD - Sérgio Petecão**

Mato Grosso do Sul

Bloco-PSDB - Ruben Figueiró* (S)
Bloco-PT - Delcídio do Amaral**
Bloco-PMDB - Waldemir Moka**

Distrito Federal

Bloco-PTB - Gim* (S)
Bloco-PDT - Cristovam Buarque**
PSB - Rodrigo Rollemberg**

Rondônia

Bloco-PDT - Acir Gurgacz*
Bloco-PP - Ivo Cassol**
Bloco-PMDB - Valdir Raupp**

Tocantins

Bloco-PMDB - Kátia Abreu*
PROS - Ataídes Oliveira** (S)
Bloco-SD - Vicentinho Alves**

Amapá

Bloco-PMDB - José Sarney*
PSB - João Capiberibe**
Bloco-PSOL - Randolfe Rodrigues**

Roraima

Bloco-PTB - Mozarildo Cavalcanti*
Bloco-PT - Angela Portela**
Bloco-PMDB - Romero Jucá**

COMPOSIÇÃO DO SENADO FEDERAL NA 54ª LEGISLATURA (Bancadas dos Partidos no Senado Federal)

Bloco Parlamentar da Maioria - 27

PMDB-20 / PP-5 / PSD-1 / PV-1

Ana Amélia.	PP/RS
Benedito de Lira.	PP/AL
Casildo Maldaner.	PMDB/SC
Ciro Nogueira.	PP/PI
Clésio Andrade.	PMDB/MG
Eduardo Braga.	PMDB/AM
Eunício Oliveira.	PMDB/CE
Francisco Dornelles.	PP/RJ
Ivo Cassol.	PP/RO
Ivonete Dantas.	PMDB/RN
Jader Barbalho.	PMDB/PA
Jarbas Vasconcelos.	PMDB/PE
João Alberto Souza.	PMDB/MA
José Sarney.	PMDB/AP
Kátia Abreu.	PMDB/TO
Lobão Filho.	PMDB/MA
Luiz Henrique.	PMDB/SC
Paulo Davim.	PV/RN
Pedro Simon.	PMDB/RS
Renan Calheiros.	PMDB/AL
Ricardo Ferraço.	PMDB/ES
Roberto Requião.	PMDB/PR
Romero Jucá.	PMDB/RR
Sérgio Petecão.	PSD/AC
Valdir Raupp.	PMDB/RO
Vital do Rêgo.	PMDB/PB
Waldemir Moka.	PMDB/MS

Bloco de Apoio ao Governo - 22

PT-13 / PDT-5 / PCdoB-2 / PSOL-1

PRB-1

Acir Gurgacz.	PDT/RO
Ana Rita.	PT/ES
Angela Portela.	PT/RR
Anibal Diniz.	PT/AC
Cristovam Buarque.	PDT/DF
Delcídio do Amaral.	PT/MS
Eduardo Suplicy.	PT/SP
Gleisi Hoffmann.	PT/PR
Humberto Costa.	PT/PE
Inácio Arruda.	PCdoB/CE
João Durval.	PDT/BA
Jorge Viana.	PT/AC
José Pimentel.	PT/CE
Lindbergh Farias.	PT/RJ
Marcelo Crivella.	PRB/RJ
Paulo Paim.	PT/RS
Pedro Taques.	PDT/MT
Randolfe Rodrigues.	PSOL/AP
Vanessa Grazziotin.	PCdoB/AM
Walter Pinheiro.	PT/BA
Wellington Dias.	PT/PI

Zeze Perrella. PDT/MG

Bloco Parlamentar Minoria - 16

PSDB-11 / DEM-4 / SD-1

Aécio Neves.	PSDB/MG
Aloysio Nunes Ferreira.	PSDB/SP
Alvaro Dias.	PSDB/PR
Cássio Cunha Lima.	PSDB/PB
Cícero Lucena.	PSDB/PB
Cyro Miranda.	PSDB/GO
Flexa Ribeiro.	PSDB/PA
Jayme Campos.	DEM/MT
José Agripino.	DEM/RN
Lúcia Vânia.	PSDB/GO
Maria do Carmo Alves.	DEM/SE
Mário Couto.	PSDB/PA
Paulo Bauer.	PSDB/SC
Ruben Figueiró.	PSDB/MS
Vicentinho Alves.	SD/TO
Wilder Moraes.	DEM/GO

Bloco Parlamentar União e Força - 11

PTB-6 / PR-4 / PSC-1

Alfredo Nascimento.	PR/AM
Antonio Carlos Rodrigues.	PR/SP
Armando Monteiro.	PTB/PE
Cidinho Santos.	PR/MT
Eduardo Amorim.	PSC/SE
Epitácio Cafeteira.	PTB/MA
Fernando Collor.	PTB/AL
Gim.	PTB/DF
João Vicente Claudino.	PTB/PI
Magno Malta.	PR/ES
Mozarildo Cavalcanti.	PTB/RR

PSB - 4

Antonio Carlos Valadares.	SE
João Capiberibe.	AP
Lídice da Mata.	BA
Rodrigo Rollemberg.	DF

PROS - 1

Ataídes Oliveira. TO

Bloco Parlamentar da Maioria.	27
Bloco de Apoio ao Governo.	22
Bloco Parlamentar Minoria.	16
Bloco Parlamentar União e Força.	11
PSB.	4
PROS.	1
TOTAL.	81

COMPOSIÇÃO DO SENADO FEDERAL NA 54ª LEGISLATURA

(por ordem alfabética)

Acir Gurgacz* (Bloco-PDT-RO)	Eunício Oliveira** (Bloco-PMDB-CE)	Magno Malta** (Bloco-PR-ES)
Aécio Neves** (Bloco-PSDB-MG)	Fernando Collor* (Bloco-PTB-AL)	Marcelo Crivella** (Bloco-PRB-RJ)
Alfredo Nascimento* (Bloco-PR-AM)	Flexa Ribeiro** (Bloco-PSDB-PA)	Maria do Carmo Alves* (Bloco-DEM-SE)
Aloysio Nunes Ferreira** (Bloco-PSDB-SP)	Francisco Dornelles* (Bloco-PP-RJ)	Mário Couto* (Bloco-PSDB-PA)
Alvaro Dias* (Bloco-PSDB-PR)	Gim* (Bloco-PTB-DF)	Mozarildo Cavalcanti* (Bloco-PTB-RR)
Ana Amélia** (Bloco-PP-RS)	Gleisi Hoffmann** (Bloco-PT-PR)	Paulo Bauer** (Bloco-PSDB-SC)
Ana Rita* (Bloco-PT-ES)	Humberto Costa** (Bloco-PT-PE)	Paulo Davim** (Bloco-PV-RN)
Angela Portela** (Bloco-PT-RR)	Inácio Arruda* (Bloco-PCdoB-CE)	Paulo Paim** (Bloco-PT-RS)
Anibal Diniz* (Bloco-PT-AC)	Ivo Cassol** (Bloco-PP-RO)	Pedro Simon* (Bloco-PMDB-RS)
Antonio Carlos Rodrigues** (Bloco-PR-SP)	Ivonete Dantas* (Bloco-PMDB-RN)	Pedro Taques** (Bloco-PDT-MT)
Antonio Carlos Valadares** (PSB-SE)	Jader Barbalho** (Bloco-PMDB-PA)	Randolfe Rodrigues** (Bloco-PSOL-AP)
Armando Monteiro** (Bloco-PTB-PE)	Jarbas Vasconcelos* (Bloco-PMDB-PE)	Renan Calheiros** (Bloco-PMDB-AL)
Ataídes Oliveira** (PROS-TO)	Jayme Campos* (Bloco-DEM-MT)	Ricardo Ferraço** (Bloco-PMDB-ES)
Benedito de Lira** (Bloco-PP-AL)	João Alberto Souza** (Bloco-PMDB-MA)	Roberto Requião** (Bloco-PMDB-PR)
Casildo Maldaner* (Bloco-PMDB-SC)	João Capiberibe** (PSB-AP)	Rodrigo Rollemberg** (PSB-DF)
Cássio Cunha Lima** (Bloco-PSDB-PB)	João Durval* (Bloco-PDT-BA)	Romero Jucá** (Bloco-PMDB-RR)
Cícero Lucena* (Bloco-PSDB-PB)	João Vicente Claudino* (Bloco-PTB-PI)	Ruben Figueiró* (Bloco-PSDB-MS)
Cidinho Santos** (Bloco-PR-MT)	Jorge Viana** (Bloco-PT-AC)	Sérgio Petecão** (Bloco-PSD-AC)
Ciro Nogueira** (Bloco-PP-PI)	José Agripino** (Bloco-DEM-RN)	Valdir Raupp** (Bloco-PMDB-RO)
Clésio Andrade* (Bloco-PMDB-MG)	José Pimentel** (Bloco-PT-CE)	Vanessa Grazziotin** (Bloco-PCdoB-AM)
Cristovam Buarque** (Bloco-PDT-DF)	José Sarney* (Bloco-PMDB-AP)	Vicentinho Alves** (Bloco-SD-TO)
Cyro Miranda* (Bloco-PSDB-GO)	Kátia Abreu* (Bloco-PMDB-TO)	Vital do Rêgo** (Bloco-PMDB-PB)
Deleídio do Amaral** (Bloco-PT-MS)	Lídice da Mata** (PSB-BA)	Waldemir Moka** (Bloco-PMDB-MS)
Eduardo Amorim** (Bloco-PSC-SE)	Lindbergh Farias** (Bloco-PT-RJ)	Walter Pinheiro** (Bloco-PT-BA)
Eduardo Braga** (Bloco-PMDB-AM)	Lobão Filho** (Bloco-PMDB-MA)	Wellington Dias** (Bloco-PT-PI)
Eduardo Suplicy* (Bloco-PT-SP)	Lúcia Vânia** (Bloco-PSDB-GO)	Wilder Moraes** (Bloco-DEM-GO)
Epitácio Cafeteira* (Bloco-PTB-MA)	Luiz Henrique** (Bloco-PMDB-SC)	Zeze Perrella** (Bloco-PDT-MG)

Mandatos

*: Período 2007/2015 **: Período 2011/2019

COMPOSIÇÃO DA MESA DO SENADO FEDERAL

PRESIDENTE

Renan Calheiros - (PMDB-AL)

1º VICE-PRESIDENTE

Jorge Viana - (PT-AC)

2º VICE-PRESIDENTE

Romero Jucá - (PMDB-RR)

1º SECRETÁRIO

Flexa Ribeiro - (PSDB-PA)

2ª SECRETÁRIA

Angela Portela - (PT-RR)

3º SECRETÁRIO

Ciro Nogueira - (PP-PI)

4º SECRETÁRIO

João Vicente Claudino - (PTB-PI)

SUPLENTE DE SECRETÁRIO

1º - Magno Malta - (PR-ES)

2º - Jayme Campos - (DEM-MT)

3º - João Durval - (PDT-BA)

4º - Casildo Maldaner - (PMDB-SC)

LIDERANÇAS

<p>Bloco Parlamentar da Maioria (PMDB/PP/PSD/PV) - 27</p> <p>Líder Eunício Oliveira - Bloco (66,68)</p> <p>.....</p> <p>Líder do PMDB - 20 Eunício Oliveira (66,68)</p> <p>Vice-Líderes do PMDB Ricardo Ferraço (104) Romero Jucá (40,105) Vital do Rêgo (107)</p> <p>Líder do PP - 5 Francisco Dornelles (64)</p> <p>Vice-Líder do PP Ana Amélia (12,88)</p> <p>Líder do PSD - 1 Sérgio Petecão (84,87)</p> <p>Líder do PV - 1 Paulo Davim (76)</p>	<p>Bloco de Apoio ao Governo (PT/PDT/PCdoB/PSOL/PRB) - 22</p> <p>Líder Humberto Costa - Bloco (117,121)</p> <p>Vice-Líderes Acir Gurgacz (49,55,70,99) Inácio Arruda (89,94,115,128) Marcelo Crivella (36,120,127,130)</p> <p>.....</p> <p>Líder do PT - 13 Humberto Costa (117,121)</p> <p>Vice-Líderes do PT Walter Pinheiro (22,27,103) Anibal Diniz (25,102) Paulo Paim (101) Eduardo Suplicy (100)</p> <p>Líder do PDT - 5 Acir Gurgacz (49,55,70,99)</p> <p>Vice-Líder do PDT Zeze Perrella (86)</p> <p>Líder do PCdoB - 2 Vanessa Grazziotin (1,91,116)</p> <p>Vice-Líder do PCdoB Inácio Arruda (89,94,115,128)</p> <p>Líder do PSOL - 1 Randolfe Rodrigues (18,75)</p> <p>Líder do PRB - 1 Marcelo Crivella (36,120,127,130)</p>	<p>Bloco Parlamentar Minoria (PSDB/DEM/SD) - 16</p> <p>Líder Wilder Moraes - Bloco (95,112,119)</p> <p>Vice-Líderes Mário Couto (34,61,124) Jayme Campos (28,106,110,122) Alvaro Dias (73,123)</p> <p>.....</p> <p>Líder do PSDB - 11 Aloysio Nunes Ferreira (7,62,113)</p> <p>Vice-Líderes do PSDB Cássio Cunha Lima (77) Alvaro Dias (73,123) Paulo Bauer (5,35,72,78)</p> <p>Líder do DEM - 4 José Agripino (2,10,14,44,46,74)</p> <p>Vice-Líder do DEM Wilder Moraes (95,112,119)</p> <p>Líder do SD - 1 Vicentinho Alves (42,54,71,111)</p>
<p>Bloco Parlamentar União e Força (PTB/PR/PSC) - 11</p> <p>Líder Gim - Bloco (56,58,59)</p> <p>Vice-Líderes Alfredo Nascimento (41,63) Eduardo Amorim (17,47,48,80)</p> <p>.....</p> <p>Líder do PTB - 6 Gim (56,58,59)</p> <p>Vice-Líderes do PTB João Vicente Claudino (126) Mozarildo Cavalcanti (57,125)</p> <p>Líder do PR - 4 Alfredo Nascimento (41,63)</p> <p>Vice-Líder do PR Antonio Carlos Rodrigues (92)</p> <p>Líder do PSC - 1 Eduardo Amorim (17,47,48,80)</p>	<p>Governo</p> <p>Líder Eduardo Braga - Governo (39)</p> <p>Vice-Líderes Gim (56,58,59) Benedito de Lira Jorge Viana Vital do Rêgo (107)</p>	<p>PSB - 4</p> <p>Líder Rodrigo Rollemberg - PSB (65,98)</p> <p>Vice-Líder Lídice da Mata (29,38,83,129)</p> <p>PROS - 1</p> <p>Líder Ataides Oliveira - PROS (96,108,114)</p>

Notas:

1. Senadora Vanessa Grazziotin passou a exercer a Liderança do PCdoB entre os dias 6 e 11 de fevereiro do corrente, conforme o OF. GSINAR N° 28/2011, lido na sessão do dia 7 de fevereiro de 2011.
2. Senador José Agripino exercerá a Liderança do Democratas até o dia 15 de março do corrente, conforme o OF. GLDEM N° 5/2011, lido na sessão do dia 8 de fevereiro de 2011.
3. Senador Demóstenes Torres passou a exercer a Liderança do DEM entre os dias 1° e 3 de março do corrente, conforme o OF. GLDEM N° 017/2011, lido na sessão do dia 1° de março de 2011.
4. Senador Demóstenes Torres é designado Líder do Partido, conforme o Ofício da Liderança dos Democratas, lido na sessão do dia 15 de março de 2011.
5. Senador Paulo Bauer é designado 2° Vice-Líder do PSDB, conforme OF. GLPSDB N° 69/2011, lido na sessão do dia 23 de março de 2011.

6. Senador Flexa Ribeiro é designado 3º Vice-Líder do PSDB, conforme OF. GLPSDB Nº 69/2011, lido na sessão do dia 23 de março de 2011.
7. Senador Aloysio Nunes Ferreira é designado 1º Vice-Líder do PSDB, conforme OF. GLPSDB Nº 69/2011, lido na sessão do dia 23 de março de 2011.
8. Senador Gilvam Borges licenciou-se nos termos do art. 43, inciso I, do Regimento Interno, por 121 dias, a partir de 29.03.11, conforme Requerimento nº 291/2011, aprovado na sessão de 29.03.11.
9. O Partido da República (PR) desliga-se do Bloco de Apoio ao Governo, conforme OF. Nº 056/2011-GLPR, lido na sessão do Senado de 03.08.2011.
10. Senador José Agripino exercerá a Liderança do Democratas entre os dias 06 e 16 de outubro do corrente, conforme o OF. GLDEM nº 61/2011, lido na sessão do dia 05 de outubro de 2011.
11. Em 19.10.2011, a Senadora Kátia Abreu desfilou-se do Democratas - DEM, e filiou-se ao Partido Social Democrático - PSD (OF nº 1.128/2011-GSKAAB).
12. Senadora Ana Amélia passou a exercer a Liderança do Partido Progressista - PP no período de 25 de outubro a 5 de novembro de 2011, conforme o OF. Nº 068/2011-GLDPP.
13. Em 08.11.2011, foi lido o Of. nº 1.327/2011-GSKAAB, que comunica a indicação da Senadora Kátia Abreu, como Líder, e do Senador Sérgio Petecão, como Vice-Líder do PSD.
14. Senador José Agripino exerce a Liderança do Democratas nos dias 23 e 24 de novembro do corrente, conforme o OF. Nº 073/11-GLDEM, lido na sessão do dia 23 de novembro de 2011.
15. Em 28.11.2011, o Senador Gilvam Borges voltou ao exercício do mandato, tendo em vista o término de sua licença.
16. Em 29.11.2011, o Senador Gilvam Borges deixou o mandato.
17. Senador Eduardo Amorim licenciou-se nos termos do art. 43, inciso I e II, do Regimento Interno, por 121 dias, a partir de 06.12.11, conforme os Requerimentos nºs 1.458 e 1.459/2011, aprovados na sessão de 30.11.11.
18. Senador Randolfe Rodrigues é designado líder do PSOL, conforme OF. GSMB Nº 713/2011, lido na sessão do dia 21 de dezembro de 2011.
19. Senador Blairo Maggi é designado Líder do PR de 01/02/2012 a 31/01/2013, conforme OF. S/N - 2012, lido na sessão de 3 de fevereiro de 2012.
20. Senador Sérgio Souza é designado Vice-Líder do PMDB, conforme OF. GLPMDB Nº 001/2012, lido na sessão do dia 3 de fevereiro de 2012.
21. Senador Pedro Taques é designado Vice-Líder do PDT, conforme OF. LPDT Nº 001/2012, lido na sessão do dia 6 de fevereiro de 2012.
22. Senador Walter Pinheiro é designado Líder do PT, conforme OF. GLDPT Nº 002/2012, lido na sessão do dia 7 de fevereiro de 2012.
23. Senadora Ana Rita é designada Vice-Líder do PT, conforme OF. GLDBAG Nº 3/2012, lido na sessão de 9 de fevereiro de 2012.
24. Senador Wellington Dias é designado Vice-Líder do PT, conforme OF. GLDBAG Nº 3/2012, lido na sessão de 9 de fevereiro de 2012.
25. Senador Anibal Diniz é designado Vice-Líder do PT, conforme OF. GLDBAG Nº 3/2012, lido na sessão de 9 de fevereiro de 2012.
26. Senador Lindbergh Farias é designado Vice-Líder do PT, conforme OF. GLDBAG Nº 3/2012, lido na sessão de 9 de fevereiro de 2012.
27. Senador Walter Pinheiro é designado Líder do Bloco de Apoio ao Governo, conforme OF. GLDBAG Nº 005/2012, lido na sessão de 9 de fevereiro de 2012.
28. Senador Jayme Campos é designado Líder do Bloco Parlamentar Minoria, conforme OF. S/N, lido na sessão de 9 de fevereiro de 2012.
29. Senadora Lídice da Mata é designada Líder do PSB, conforme OF. GLPSB Nº 8/2012, lido na sessão de 14 de fevereiro de 2012.
30. Senador Antonio Carlos Valadares é designado Vice-Líder do PSB, conforme OF. GLPSB Nº 9/2012, lido na sessão de 14 de fevereiro de 2012.
31. Senador Cyro Miranda é designado 1º Vice-Líder do Bloco Parlamentar Minoria, conforme Of. GSJAYM Nº 34/2012, lido na sessão de 15 de fevereiro de 2012.
32. Senador Flexa Ribeiro é designado 2º Vice-Líder do Bloco Parlamentar Minoria, conforme Of. GSJAYM Nº 34/2012, lido na sessão de 15 de fevereiro de 2012.
33. Senadora Lúcia Vânia é designada 3ª Vice-Líder do Bloco Parlamentar Minoria, conforme Of. GSJAYM Nº 34/2012, lido na sessão de 15 de fevereiro de 2012.
34. Senador Mário Couto é designado 4º Vice-Líder do Bloco Parlamentar Minoria, conforme Of. GSJAYM Nº 34/2012, lido na sessão de 15 de fevereiro de 2012.
35. Senador Paulo Bauer é designado 5º Vice-Líder do Bloco Parlamentar Minoria, conforme Of. GSJAYM Nº 34/2012, lido na sessão de 15 de fevereiro de 2012.
36. Senador Marcelo Crivella afastou-se do exercício do mandato, nos termos do inciso II do art. 39 do Regimento Interno do Senado Federal, para assumir o cargo de Ministro de Estado da Pesca e Aquicultura (Of. nº 34/2012-GSMC).
37. Senador Eduardo Lopes é designado Líder do PRB, conforme Of. GSMC Nº 12/2012, lido na sessão de 08 de março de 2012.
38. Senadora Lídice da Mata é designada Vice-Líder do Bloco de Apoio ao Governo, em substituição ao Senador Antonio Carlos Valadares, conforme Of. nº 035/2012-GLDBAG, lido na sessão de 13 de março de 2012.
39. Senador Eduardo Braga é designado Líder do Governo, conforme Mensagem nº 75, lida na sessão de 13 de março de 2012.
40. Senador Romero Jucá é designado 2º Vice-Líder do PMDB, conforme OF. GLPMDB nº 038/2012, lido na sessão ordinária de 21 de março de 2012.
41. Senador Alfredo Nascimento é designado 1º Vice-Líder do PR, conforme Of. Leg. nº 011/2012 GLPR, lido na sessão de 22 de março de 2012.
42. Senador Vicentinho Alves é designado 2º Vice-Líder do PR, conforme Of. Leg. nº 011/2012 GLPR, lido na sessão de 22 de março de 2012.
43. Senador Demóstenes Torres comunicou o seu afastamento da Liderança do DEM, conforme os Ofícios Int. nºs 032 e 033/GSDT, lidos na sessão de 27 de março de 2012.
44. Senador Jayme Campos, em pronunciamento na sessão deliberativa ordinária do Senado de 27 de março de 2012, informou ao Plenário a designação do Senador José Agripino para Líder do DEM. Presidente do Senado, Senador José Sarney, informou que a comunicação seria considerada pela Mesa e aguardaria a sua formalização para leitura em Plenário.

45. Senador Eduardo Lopes é designado Vice-Líder do Bloco de Apoio ao Governo, conforme o Ofício nº 039/2012-GLDBAG, lido na sessão de 27 de março de 2012.
46. Senador José Agripino é indicado Líder do DEM, conforme Of. Nº 012/12-GLDEM, lido na sessão de 28 de março de 2012.
47. Em 10.04.2012, foi lido expediente do Senador Eduardo Amorim comunicando ter o PSC deixado de integrar o Bloco Parlamentar da Maioria; foi lido também o Of. Nº 004/2012-GLBUF/SF, da Liderança do Bloco Parlamentar União e Força e da Liderança do PSC, comunicando que o PSC passou a integrar aquele Bloco.
48. Senador Eduardo Amorim é indicado Vice-Líder do Bloco Parlamentar União e Força, conforme Of. Nº 028/GLBUF/SF, lido na sessão de 3 de maio de 2012.
49. Senador Acir Gurgacz licenciou-se nos termos do art. 43, incisos I e II, do Regimento Interno, por 123 dias, a partir de 29.06.12, conforme os Requerimentos nºs 609 e 610, de 2012, aprovados na sessão de 28.06.12.
50. Senador Valdir Raupp licenciou-se nos termos do art. 43, incisos I e II, do Regimento Interno, por 122 dias, a partir de 16.07.12, conforme os Requerimentos nºs 677 e 678, de 2012, aprovados na sessão de 11.07.12.
51. Senador Blairo Maggi licenciou-se nos termos do art. 43, inciso I e II, do Regimento Interno, por 130 dias, a partir de 09.08.12, conforme os Requerimentos nºs 724 e 725/2012, aprovados na sessão de 07.08.12.
52. Senadora Kátia Abreu licenciou-se nos termos do art. 43, inciso II, do Regimento Interno, por 121 dias, a partir de 02.10.2012, conforme RQS nº 869/2012, deferido na sessão de 01.10.2012.
53. Em 10.10.2012, foi lido o Of. nº 0053/2012-GLPSD, que comunica a indicação do Senador Marco Antônio Costa, como Líder, e do Senador Sérgio Petecão, como Vice-Líder do PSD.
54. Em 17.10.2012, o Senador Vicentinho Alves afastou-se do exercício do mandato, nos termos do inciso II do art. 39 do Regimento Interno do Senado Federal, para assumir o cargo de Secretário Extraordinário do Estado do Tocantins para Assuntos Legislativos junto ao Congresso Nacional (Ofício GSVLV nº 415/2012).
55. Senador Acir Gurgacz reassume o cargo de senador, em 30.10.2012, após licença (Of. GSAGUR nº 172/2012).
56. Em 6.11.2012, foi lido o Of. 214/12-GSGA, do Senador Gim, solicitando ao Presidente do Senado a substituição do seu nome parlamentar "Senador Gim Argello" pelo nome "Senador Gim".
57. O Senador Mozarildo Cavalcanti licenciou-se, a partir de 12 de dezembro de 2012, nos termos do art. 43, inciso II, do Regimento Interno, por 121 dias, conforme o Requerimento nº 1.085/12, aprovado na sessão de 11.12.2012.
58. Em 19.12.2012, foi lido o Of. 083/2012/GLPTB, comunicando a recondução do Senador Gim como Líder do Partido no período de fevereiro de 2013 a janeiro de 2015.
59. Em 19.12.2012, foi lido o Of. N. 236/2012-BLUFOR, comunicando a recondução do Senador Gim como Líder do Bloco, no período de fevereiro de 2013 a janeiro de 2015, e o exercício das Vice-Lideranças pelos Senadores Alfredo Nascimento, Eduardo Amorim, João Costa e Blairo Maggi, respectivamente.
60. Em 01.02.2013, foi lido o Of. nº 2/2013-GLPSD, que comunica a reassunção da liderança do PSD pela Senadora Kátia Abreu.
61. Em 01.02.2013, foi lido expediente comunicando a indicação do Senador Mário Couto como Líder do Bloco Parlamentar Minoria até o dia 31.01.2014.
62. Em 01.02.2013, foi lido o Of. s/n-GLPSDB, que comunica a indicação do Senador Aloysio Nunes Ferreira como Líder do PSDB.
63. Em 01.02.2013, o Senador Alfredo Nascimento é designado Líder do PR, conforme Of. Leg. N. 001/2013-GLPR.
64. Em 01.02.2013, foi lido o Of. nº 2/2013-GLDPP, que comunica a manutenção do Senador Francisco Dornelles como Líder do PP para o biênio 2013-2014.
65. Senador Rodrigo Rollemberg é designado Líder do PSB, a partir de 04/02/2013, conforme Of. GLPSB Nº 0023/2013, lido em reunião preparatória do dia 1º de fevereiro de 2013.
66. Em 01.02.2013, o Senador Eunício Oliveira é designado Líder do Bloco Parlamentar da Maioria, para o biênio 2013-2015, conforme Of. GLPMDB nº 009/2013.
67. Em 01.02.2013, foi lido o Of. nº 11/2013-GSEL, que comunica a manutenção do Senador Eduardo Lopes como Líder do PRB.
68. Em 01.02.2013, o Senador Eunício Oliveira é designado Líder do PMDB, para o biênio 2013 - 2015, conforme o Of. GLPMDB nº 010/2013.
69. Em 01.02.2013, foi lido o Of. nº 1/2013-GLDPT, que comunica a indicação do Senador Wellington Dias como Líder do PT.
70. Em 01.02.2013, foi lido o Of. nº 01/13-LPDT, que comunica a indicação do Senador Acir Gurgacz como Líder do PDT para o biênio 2013-2014.
71. Em 04.02.2013, lido ofício do Senador Vicentinho Alves comunicando, nos termos do inciso II do art. 39 do Regimento Interno do Senado Federal, ter tomado posse no cargo de Secretário do Estado do Tocantins para Assuntos Legislativos junto ao Congresso Nacional (D.O. nº 3.809, de 04 de fevereiro de 2013).
72. Em 05.02.2013, lido o Of. nº 006/13-GLPSDB, que retifica o Of. nº 005/13-GLPSDB, indicando o Senador Paulo Bauer para 3º Vice-Líder do PSDB.
73. Em 05.02.2013, lido o Of. nº 006/13-GLPSDB, que retifica o Of. nº 005/13-GLPSDB, indicando o Senador Alvaro Dias para 2º Vice-Líder do PSDB.
74. Em 05.02.2013, foi lido expediente comunicando a indicação do Senador José Agripino como Líder do DEM.
75. Em 05.02.2013, lido o Of. GSRR nº 00010/2013, que comunica a manutenção do Senador Randolfe Rodrigues como Líder do PSOL.
76. Em 05.02.2013, lido o Of. GSPDAV Nº 003/13, que comunica continuar Líder do Partido Verde na presente Legislatura o Senador Paulo Davim.
77. Em 05.02.2013, lido o Of. nº 005/13-GLPSDB, que comunica a indicação do Senador Cássio Cunha Lima para 1º Vice-Líder do PSDB.
78. Em 05.02.2013, lido o Of. nº 005/13-GLPSDB, que comunica a indicação do Senador Paulo Bauer para 2º Vice-Líder do PSDB.
79. Em 05.02.2013, lido o Of. nº 005/13-GLPSDB, que comunica a indicação do Senador Cícero Lucena para 3º Vice-Líder do PSDB.
80. Em 05.02.2013, lido expediente comunicando continuar Líder do PSC no biênio 2013/2014 o Senador Eduardo Amorim.

81. Em 06.02.2013, o Senador João Costa é designado Líder do PPL, conforme Of. N. 012/2013-BLUFOR.
82. Senador João Costa comunica que o PPL passa a integrar o Bloco Parlamentar União e Força, conforme OF. Nº 011/2013-BLUFOR/SF, lido na sessão de 06.02.2013.
83. Senadora Lídice da Mata é designada Vice-Líder do PSB, conforme OF. GLPSB Nº 0024/2013, lido na sessão de 06.02.2013.
84. Em 13.02.2013, o Senador Sérgio Petecão é designado Líder do PSD, conforme OFÍCIO Nº 0014/2013-GLPSD.
85. Em 13.02.2013, a Senadora Kátia Abreu é designada Vice-Líder do PSD, conforme OFÍCIO Nº 0014/2013-GLPSD.
86. Em 18.02.2013, o Senador Zeze Perrella é designado Vice-Líder do PDT, conforme OFÍCIO Nº 002/2013-GLDPDT.
87. O Partido Social Democrático (PSD) passa a integrar o Bloco Parlamentar da Maioria, conforme OF. GLPMDB nº 032/2013, lido na sessão de 19.02.2013.
88. Em 20.02.2013, a Senadora Ana Amélia é designada Vice-Líder do PP, conforme OFÍCIO Nº 08/2013-GLDPP.
89. Em 26.02.2013, o Senador Inácio Arruda é designado Líder do PCdoB, conforme Ofício GSINAR nº 38/2013, lido na sessão de 26.02.2013.
90. Senador Wellington Dias é designado Líder do Bloco de Apoio ao Governo, conforme OF. nº 20/2013-GLDBAG, lido na sessão de 26.02.2013.
91. Em 26.02.2013, a Senadora Vanessa Grazziotin é designada Vice-Líder do PCdoB, conforme Ofício GSINAR nº 38/2013, lido na sessão de 26.02.2013.
92. Em 28.02.2013, o Senador Antonio Carlos Rodrigues é designado Vice-Líder do PR, conforme Ofício GLPR nº 007/2013, lido na sessão de 28.02.2013.
93. Senador Cyro Miranda é designado Vice-Líder do Bloco Parlamentar Minoria, conforme OF. GLDMIN Nº 011/2013, lido na sessão de 5 de março de 2013.
94. Senador Inácio Arruda é designado Vice-Líder do Bloco de Apoio ao Governo, conforme OF. GLDBAG Nº 028/2013, lido na sessão de 5 de março de 2013.
95. Senador Wilder Moraes é designado Vice-Líder do Bloco Parlamentar Minoria, conforme OF. GLDMIN Nº 011/2013, lido na sessão de 5 de março de 2013.
96. Senador Ataídes Oliveira é designado Vice-Líder do Bloco Parlamentar Minoria, conforme OF. GLDMIN Nº 011/2013, lido na sessão de 5 de março de 2013.
97. Senador Eduardo Lopes é designado Vice-Líder do Bloco de Apoio ao Governo, conforme OF. GLDBAG Nº 028/2013, lido na sessão de 5 de março de 2013.
98. Senador Rodrigo Rollemberg é designado Vice-Líder do Bloco de Apoio ao Governo, conforme OF. GLDBAG Nº 028/2013, lido na sessão de 5 de março de 2013.
99. Senador Acir Gurgacz é designado Vice-Líder do Bloco de Apoio ao Governo, conforme OF. GLDBAG Nº 028/2013, lido na sessão de 5 de março de 2013.
100. Senador Eduardo Suplicy é designado Vice-Líder do PT, conforme OF. GLDPT Nº 004/2013, lido na sessão de 5 de março de 2013.
101. Senador Paulo Paim é designado Vice-Líder do PT, conforme OF. GLDPT Nº 004/2013, lido na sessão de 5 de março de 2013.
102. Senador Anibal Diniz é designado Vice-Líder do PT, conforme OF. GLDPT Nº 004/2013, lido na sessão de 5 de março de 2013.
103. Senador Walter Pinheiro é designado Vice-Líder do PT, conforme OF. GLDPT Nº 004/2013, lido na sessão de 5 de março de 2013.
104. Senador Ricardo Ferraço é designado 1º Vice-Líder do PMDB, conforme OF. GLPMDB nº 105/2013, lido na sessão ordinária de 07 de março de 2013.
105. Senador Romero Jucá é designado 2º Vice-Líder do PMDB, conforme OF. GLPMDB nº 105/2013, lido na sessão ordinária de 07 de março de 2013.
106. Senador Jayme Campos é designado Vice-Líder do DEM, conforme OF. 25/13-GLDEM.
107. Senador Vital do Rêgo é designado 3º Vice-Líder do PMDB, conforme OF. nº 180/2013-GLPMDB
108. Em 05.06.2013, foi aprovado o Requerimento nº 580, de 2013, de prorrogação da licença do Senador João Ribeiro, até 07/08/13. Em consequência, o Senador Ataídes de Oliveira, 1º Suplente, continua no exercício do mandato.
109. Senador Eduardo Lopes é designado Vice-Líder do Bloco Parlamentar União e Força, conforme OF. 142/2013-BLUFOR, lido na sessão de 2 de julho de 2013.
110. Senador Jayme Campos licenciou-se nos termos do art. 43, inciso II, do Regimento Interno, por 122 dias, a partir de 13.09.13, conforme o Requerimento nº 1.047/2013, aprovado na sessão de 10.09.13.
111. Senador Vicentinho Alves é designado Líder do SDD, conforme Ofício/GSVALV. nº 514/2013, lido na sessão de 2 de outubro de 2013.
112. Senador Wilder Moraes é designado Vice-Líder do Bloco Parlamentar Minoria, conforme OF. GLDEM Nº 037/2013, lido na sessão de 23 de outubro de 2013.
113. Em 17.12.2013, foi lido o Ofício s/n do PSDB, comunicando a recondução do Senador Aloysio Nunes Ferreira como líder do PSDB para o exercício de 2014.
114. Senador Ataídes Oliveira é designado Líder do Partido Republicano da Ordem Social, conforme MEMO nº 13/2014 - GSAOLI lido na sessão de 3 de fevereiro de 2014.
115. Senador Inácio Arruda é designado Vice-Líder do PCdoB, conforme Memo. 7/2013-GSINAR, lido na sessão de 4 de fevereiro de 2014.
116. Senadora Vanessa Grazziotin é designada Líder do PCdoB, conforme Memo. 7/2013-GSINAR, lido na sessão de 4 de fevereiro de 2014.
117. Senador Humberto Costa é designado Líder do PT, conforme Of. 1/2014-GLDPT, lido na sessão de 4 de fevereiro de 2014.
118. Senador Blairo Maggi licenciou-se nos termos do art. 43, incisos I e II, do Regimento Interno, por 127 dias, a partir de 13.03.2014, conforme Requerimentos nºs 184 e 185, de 2014, aprovados na sessão de 11.03.14.
119. Senador Wilder Moraes é designado Líder do Bloco Parlamentar Minoria, conforme expediente lido na sessão de 12 de março de 2014.
120. Senador Marcelo Crivella é designado Líder do PRB, conforme OF. 004/2014 - GSMC, lido na sessão do dia 19 de março de 2014.

121. Senador Humberto Costa é designado Líder do Bloco de Apoio ao Governo, conforme Of. 31/2014-GLDBAG, lido na sessão de 26 de março de 2014.
122. Senador Jayme Campos é designado 2º Vice-Líder do Bloco Parlamentar Minoria, conforme Of. GLDMIN 4/2014, lido na sessão de 3 de abril de 2014.
123. Senador Alvaro Dias é designado 3º Vice-Líder do Bloco Parlamentar Minoria, conforme Of. GLDMIN 4/2014, lido na sessão de 3 de abril de 2014.
124. Senador Mário Couto é designado 1º Vice-Líder do Bloco Parlamentar Minoria, conforme Of. GLDMIN 4/2014, lido na sessão de 3 de abril de 2014.
125. Em 08.04.2014, lido o Of. nº 018/2014-GLPTB, que comunica a indicação do Senador Mozarildo Cavalcanti para a 2º Vice-Líder do PTB.
126. Em 08.04.2014, lido o Of. nº 018/2014-GLPTB, que comunica a indicação do Senador João Vicente Claudino para a 1º Vice-Líder do PTB.
127. Senador Marcelo Crivella é designado Vice-Líder do Bloco de Apoio ao Governo, conforme OF. GLDBAG Nº 047/2014, lido na sessão de 13 de maio de 2014.
128. Senador Inácio Arruda é designado Vice-Líder do Bloco de Apoio ao Governo, conforme OF. GLDBAG Nº 047/2014, lido na sessão de 13 de maio de 2014.
129. Em 22/05/2014, é lido o Of. 2/2014-GLGOV, que comunica o desligamento da Senadora Lídice da Mata do cargo de Vice-Líder da Liderança do Governo.
130. O senador Marcelo Crivella está afastado do exercício pelo motivo "Licença Particular" no período de 10/06/2014 a 12/06/2014.

COMPOSIÇÃO

COMISSÕES PARLAMENTARES DE INQUÉRITO

1) VIOLAÇÃO DO DIREITO HUMANO À SAÚDE

Finalidade: Comissão Parlamentar de Inquérito, criada nos termos do Requerimento nº 105, de 2013, do Senador Magno Malta e outros Senhores Senadores, composta por onze titulares e seis suplentes, destinada a, no prazo de cento e vinte dias, apurar e analisar fatos e gravíssimas violações do direito humano à saúde causados por erros dos dirigentes, médicos e demais profissionais de hospitais públicos e privados - resultando em lesões físicas e causando vítimas fatais.

Número de membros: 11 titulares e 7 suplentes

Leitura: 27/02/2013

TITULARES	SUPLENTES
Bloco Parlamentar da Maioria (PMDB, PP, PSD, PV)	
VAGO (2,7)	1. VAGO (2,7)
VAGO (2,7)	2.
VAGO (2,7)	3.
VAGO (2,7)	
Bloco de Apoio ao Governo (PT, PDT, PCdoB, PSOL, PRB)	
VAGO (5,8)	1. VAGO (5,8)
VAGO (5,8)	2. VAGO (5,8)
VAGO (5,8)	
Bloco Parlamentar Minoria (PSDB, DEM, SD)	
Jayme Campos (DEM-MT) (1)	1. Mário Couto (PSDB-PA) (3)
Bloco Parlamentar União e Força (PTB, PR, PSC)	
Magno Malta (PR-ES) (4)	1. VAGO (4,6)
Eduardo Amorim (PSC-SE) (4)	

Notas:

*. Número de suplentes alterado para 7 membros, em obediência ao art. 145, parágrafo 4º, do RISF.

**. Em 09.04.2014, o Partido Solidariedade passa a integrar o Bloco Parlamentar Minoria, nos termos do Ofício nº 30/2014.

1. Em 13.03.2013, o Sen. Jayme Campos é designado membro titular do Bloco Parlamentar da Minoria na Comissão(Of.17/2013-GLDEM).

2. Em 13.3.2013, os Senadores Waldemir Moka, Sérgio Souza, Vital do Rêgo e Sérgio Petecão são designados membros titulares; e o Senador Jarbas Vasconcelos, membro suplente, do Bloco Parlamentar da Maioria na Comissão (Of. nº 80/2013 - GLPMDB).

3. Em 13.03.2013, o Sen. Mário Couto é designado membro suplente do Bloco Parlamentar da Minoria na Comissão(Of.86/2013-GLPSDB).

4. Em 13.03.2013, os Senadores Magno Malta e Eduardo Amorim são designados membros titulares e o Senador João Costa, membro suplente, do Bloco Parlamentar União e Força na Comissão (Of.41/2013-BLUFOR).

5. Em 15.03.2013, os Senadores Humberto Costa, Paulo Paim e Antonio Carlos Valadares são designados membros titulares e os Senadores Pedro Taques e Eduardo Lopes membros suplentes do Bloco de Apoio ao Governo na Comissão (Of.48/2013-GLDBAG).

6. Vago em virtude de o Senador João Costa não exercer mais o mandato devido ao retorno do titular, Senador Vicentinho Alves, em 23.04.2013.

7. Em 24.04.2013, os Senadores Waldemir Moka, Sérgio Souza, Vital do Rêgo, Sérgio Petecão e Jarbas Vasconcelos deixam de compor a Comissão (Of. nº 169/2013-GLPMDB).

8. Em 06.05.2013, os Senadores Humberto Costa, Paulo Paim, Antonio Carlos Valadares, Pedro Taques e Eduardo Lopes deixam de compor a Comissão (Of. nº 71/2013-GLDBAG).

2) CPI DA INVESTIGAÇÃO DO ASSASSINATO DE JOVENS NEGROS NO BRASIL

Finalidade: Comissão Parlamentar de Inquérito, criada nos termos do Requerimento nº 1.255, de 2013, da Senadora Lídice da Mata e outros Senadores, composta por onze titulares e sete suplentes, destinada a, no prazo de cento e oitenta dias, investigar o assassinato de jovens negros no Brasil.

Número de membros: 11 titulares e 7 suplentes

Leitura: 25/10/2013

TITULARES	SUPLENTES
Bloco Parlamentar da Maioria (PMDB, PP, PSD, PV)	
Sérgio Souza (PMDB-PR) ⁽²⁾	1. Sérgio Petecão (PSD-AC) ⁽²⁾
Paulo Davim (PV-RN) ⁽²⁾	2.
	3.
Bloco de Apoio ao Governo (PT, PDT, PCdoB, PSOL, PRB)	
Paulo Paim (PT-RS) ⁽¹⁾	1. Eduardo Suplicy (PT-SP) ⁽¹⁾
Lídice da Mata (PSB-BA) ⁽¹⁾	2. Angela Portela (PT-RR) ⁽¹⁾
Ana Rita (PT-ES) ⁽¹⁾	
Bloco Parlamentar Minoria (PSDB, DEM, SD)	
Cássio Cunha Lima (PSDB-PB) ⁽³⁾	1. Aloysio Nunes Ferreira (PSDB-SP) ⁽³⁾
Bloco Parlamentar União e Força (PTB, PR, PSC)	
	1.

Notas:

*. Em 09.04.2014, o Partido Solidariedade passa a integrar o Bloco Parlamentar Minoria, nos termos do Ofício nº 30/2014.

1. Em 22.11.2013, os Senadores Paulo Paim, Lídice da Mata e Ana Rita são designados membros titulares; e os Senadores Eduardo Suplicy e Ângela Portela são designados membros suplentes, do Bloco de Apoio ao Governo na Comissão (Of. nº 137/2013 - GLDBAG)

2. Em 03.12.2013, os Senadores Sérgio Souza e Paulo Davim são designados membros titulares; e o Senador Sérgio Petecão é designado membro suplente, do Bloco Parlamentar da Maioria na Comissão (Of. nº 318/2013-GLPMDB).

3. Em 04.12.2013, o Senador Cássio Cunha Lima é designado membro titular e o Senador Aloysio Nunes Ferreira membro suplente do Bloco Parlamentar Minoria na Comissão (Of. 180/2013-GLPSDB).

Secretário(a): Guilherme Brandão

Telefone(s): 61 33033508

Fax: 61 33031176

E-mail: coceti@senado.gov.br

3) CPI DOS TRANSPORTES

Finalidade: Comissão Parlamentar de Inquérito, criada nos termos do Requerimento nº 1.467, de 2013, do Senador Roberto Requião e outros Senadores, composta por treze titulares e sete suplentes, destinada a, no prazo de seis meses, investigar (i) as razões das elevadas tarifas e os custos dos transportes rodoviários coletivos urbanos; (ii) a legalidade dos processos de licitação das concessões; (iii) a condução dos contratos de concessão; e (iv) legalidade e eficácia dos atos de definição tarifária e dos subsídios públicos (tributários e tarifários) às empresas detentoras das respectivas concessões.

Número de membros: 13 titulares e 7 suplentes

Leitura: 18/03/2014

Notas:

*. Em 09.04.2014, o Partido Solidariedade passa a integrar o Bloco Parlamentar Minoria, nos termos do Ofício nº 30/2014.

4) CPI DA PETROBRAS

Finalidade: Comissão Parlamentar de Inquérito, criada nos termos do Requerimento nº 302, de 2014, do Senador Alvaro Dias e outros Senadores, composta por treze titulares e oito suplentes, destinada a, no prazo de cento e oitenta dias, investigar irregularidades envolvendo a empresa Petróleo Brasileiro S/A (PETROBRAS), ocorridas entre os anos de 2005 e 2014 e relacionadas à compra da Refinaria de Pasadena, no Texas (EUA); ao lançamento de plataformas inacabadas; ao pagamento de propina a funcionários da estatal; e ao superfaturamento na construção de refinarias.

Número de membros: 13 titulares e 8 suplentes

PRESIDENTE: Senador Vital do Rêgo (PMDB-PB)

VICE-PRESIDENTE: Senador Antonio Carlos Rodrigues (PR-SP)

RELATOR: Senador José Pimentel (PT-CE)

Leitura: 01/04/2014

Designação: 13/05/2014

Instalação: 14/05/2014

TITULARES	SUPLENTES
Bloco Parlamentar da Maioria (PMDB, PP, PSD, PV)	
João Alberto Souza (PMDB-MA) ⁽⁴⁾	1.
Valdir Raupp (PMDB-RO) ⁽⁴⁾	2.
Vital do Rêgo (PMDB-PB) ⁽⁴⁾	3.
Ciro Nogueira (PP-PI) ⁽⁴⁾	
Bloco de Apoio ao Governo (PT, PDT, PCdoB, PSOL, PRB)	
José Pimentel (PT-CE) ⁽¹⁾	1. Aníbal Diniz (PT-AC) ^(1,2)
Vanessa Grazziotin (PCdoB-AM) ^(1,2)	2. Jorge Viana (PT-AC) ⁽¹⁾
Humberto Costa (PT-PE) ⁽¹⁾	
Acir Gurgacz (PDT-RO) ⁽¹⁾	
Bloco Parlamentar Minoria (PSDB, DEM, SD)	
Cyro Miranda (PSDB-GO)	1. Jayme Campos (DEM-MT)
	2. Vicentinho Alves (SD-TO)
VAGO ⁽⁵⁾	
Bloco Parlamentar União e Força (PTB, PR, PSC)	
Antonio Carlos Rodrigues (PR-SP) ⁽³⁾	1. Eduardo Amorim (PSC-SE) ⁽³⁾
Gim (PTB-DF) ⁽³⁾	

Notas:

1. Em 14.05.2014, os Senadores José Pimentel, Aníbal Diniz, Humberto Costa e Acir Gurgacz são designados como membros titulares; e os Senadores Jorge Viana e Vanessa Grazziotin são designados como membros suplentes pelo Bloco de Apoio ao Governo, na Comissão (Of. 45/2014-GLDBAG).
2. Em 14.05.2014, a Senadora Vanessa Grazziotin é designada membro titular, em substituição ao Senador Aníbal Diniz, que passa a ser membro suplente pelo Bloco de Apoio ao Governo na Comissão (Of. 46/2014-GLDBAG).
5. Em 14.05.2014, o Senador Wilder Moraes solicita a sua retirada deste Colegiado (Of.29/2014-GSWMOR)
4. Em 14.05.2014, os Senadores João Alberto Souza, Valdir Raupp, Vital do Rêgo e Ciro Nogueira são designados membros titulares pelo Bloco Parlamentar da Maioria (Of. 96/2014-GLPMDB)
3. Em 14.05.2014, os Senadores Antônio Carlos Rodrigues e Gim são designados membros titulares; e o Senador Eduardo Amorim como membro suplente pelo Bloco Parlamentar União e Força, na Comissão (Of. 510/2014-BLUFOR).

COMPOSIÇÃO COMISSÕES TEMPORÁRIAS

1) CT - REFORMA DO CÓDIGO DE PROCESSO CIVIL

Finalidade: Estudar o Substitutivo da Câmara ao Projeto de Lei do Senado nº 166, de 2010, que reforma do Código de Processo Civil.

Número de membros: 11 titulares e 11 suplentes

PRESIDENTE: Senador José Pimentel (PT-CE)

VICE-PRESIDENTE: Senador Antonio Carlos Valadares (PSB-SE)

RELATOR: Senador Vital do Rêgo (PMDB-PB)

Designação: 30/04/2014

TITULARES	SUPLENTES
Bloco Parlamentar da Maioria (PMDB, PP, PSD, PV)	
Senador Eunício Oliveira (PMDB)	1. Senador Ricardo Ferraço (PMDB)
Senador Vital do Rêgo (PMDB)	2. Senador Luiz Henrique (PMDB)
Senador Romero Jucá (PMDB)	3. Senador Francisco Dornelles (PP)
Senador Eduardo Braga (PMDB)	4.
Bloco de Apoio ao Governo (PT, PDT, PCdoB, PSOL, PRB)	
Senador José Pimentel (PT)	1. Senador Inácio Arruda (PCdoB)
Senador Jorge Viana (PT)	2. Senador Pedro Taques (PDT)
Senador Antonio Carlos Valadares (PSB)	3. Senador Humberto Costa (PT)
Bloco Parlamentar Minoria (PSDB, DEM, SD)	
Senador Aloysio Nunes Ferreira (PSDB)	1. Senador Alvaro Dias (PSDB)
Senador Wilder Moraes (DEM)	2. Senadora Maria do Carmo Alves (DEM)
Bloco Parlamentar União e Força (PTB, PR, PSC)	
Senador Cidinho Santos (PR)	1.
Senador Eduardo Amorim (PSC)	2.

Notas:

*. Em 28.05.2014, foi criada, nos termos do Ato do Presidente nº 8, de 2014, Comissão de Juristas para acompanhar os trabalhos da Comissão Temporária para estudo do Substitutivo da Câmara ao Projeto de Lei do Senado nº 166, de 2010, com os seguintes membros: Ministro Luiz Fux, presidente; Professora Tereza Arruda Alvim Wambier; Professor Paulo Cesar Pinheiro Carneiro; Professor José Roberto dos Santos Bedaque; e, Professor Bruno Dantas.

**. Em 03.06.2014, ocorreu a instalação da Comissão, a eleição dos Senadores José Pimentel e Antônio Carlos Valadares para Presidente e Vice-Presidente, respectivamente, e a designação, como Relator, do Senador Vital do Rêgo (Mem. 01/2014-CTCPC).

2) CT - REFORMA DO CÓDIGO COMERCIAL (ART. 374-RISF)

Finalidade: Examinar o Projeto de Lei do Senado nº 487, de 2013, que reforma o Código Comercial.

Número de membros: 11 titulares e 11 suplentes

PRESIDENTE:

VICE-PRESIDENTE:

RELATOR:

Designação: 04/02/2014

TITULARES	SUPLENTES
Bloco de Apoio ao Governo (PT, PDT, PCdoB, PSOL, PRB) ⁽⁷⁾	
Senador José Pimentel (PT) ⁽⁴⁾	1. Senador João Capiberibe (PSB) ⁽⁵⁾
Senador Aníbal Diniz (PT) ⁽⁴⁾	2. Senadora Angela Portela (PT) ⁽⁵⁾
Senador Antonio Carlos Valadares (PSB) ⁽⁴⁾	3.
Bloco Parlamentar da Maioria (PMDB, PP, PSD, PV)	
Senador Eunício Oliveira (PMDB) ⁽¹⁾	1. Senador Clésio Andrade (PMDB) ⁽¹⁾
Senador Eduardo Braga (PMDB) ⁽¹⁾	2. Senadora Ana Amélia (PP) ⁽¹⁾
Senador Jader Barbalho (PMDB) ⁽¹⁾	3. Senador Sérgio Petecão (PSD) ⁽¹⁾
Senador Francisco Dornelles (PP) ⁽¹⁾	4. Senador Benedito de Lira (PP) ⁽¹⁾
Bloco Parlamentar Minoria (PSDB, DEM, SD) ⁽⁶⁾	
Senador Paulo Bauer (PSDB) ⁽³⁾	1.
	2.
Bloco Parlamentar União e Força (PTB, PR, PSC)	
Senador Gim (PTB) ⁽²⁾	1.
	2.

Notas:

1. Em 04.02.2014, os Senadores Eunício Oliveira, Eduardo Braga, Jader Barbalho e Francisco Dornelles são designados membros titulares e o Senador Clésio Andrade, a Senadora Ana Amélia e os Senadores Sérgio Petecão e Benedito de Lira membros suplentes do Bloco Parlamentar da Maioria na Comissão (Of. 322/2013-GLPMDB).

2. Em 11.02.2014, o Senador Gim é designado membro titular do Bloco Parlamentar União e Força na Comissão (Of. nº 6/2014-BLUFOR).

3. Em 14.02.2014, o Senador Paulo Bauer é designado membro titular do Bloco Parlamentar da Minoria na Comissão (Of. nº 12/2014-GLPSDB).

4. Em 11.03.2014, os Senadores José Pimentel, Aníbal Diniz e Antonio Carlos Valadares são designados membros titulares do Bloco de Apoio ao Governo na Comissão (Of. nº 23/2014-GLDBAG).

5. Em 11.03.2014, o Senador João Capiberibe e a Senadora Angela Portela são designados membros suplentes do Bloco de Apoio ao Governo na Comissão (Of. nº 23/2014-GLDBAG).

6. Em 09.04.2014, o Partido Solidariedade passa a integrar o Bloco Parlamentar Minoria, nos termos do Ofício nº 30/2014.

7. Em 23.04.2014, o Partido Republicano Brasileiro deixa de integrar o Bloco Parlamentar União e Força e passa a integrar o Bloco de Apoio ao Governo, nos termos do Ofício 41/2014 - GLDBAG.

3) REFORMA DO REGIMENTO INTERNO - 2008

Finalidade: Apresentar, no prazo de noventa dias, projeto de resolução para reforma do Regimento Interno do Senado Federal.

(Requerimento nº 208, de 2008, da Mesa do Senado Federal, aditado pelo Requerimento nº 1.622, de 2008, do Senador Marco Maciel)

Número de membros: 6

PRESIDENTE: VAGO

VICE-PRESIDENTE: VAGO

RELATOR: VAGO

Aprovação do Requerimento: 05/03/2008

Aprovação do Requerimento de Aditamento: 10/12/2008

Instalação: 06/11/2008

Prazo prorrogado: 30/06/2009

Prazo prorrogado: 31/08/2009

Prazo prorrogado: 22/12/2009

Prazo prorrogado: 17/07/2010

Prazo prorrogado: 22/12/2010

MEMBROS

Bloco de Apoio ao Governo (PT, PDT, PCdoB, PSOL, PRB) ^(6,3)

Senador José Pimentel (PT) ⁽¹⁾

Senador Antonio Carlos Valadares (PSB) ⁽¹⁾

Bloco Parlamentar da Maioria (PMDB, PP, PSD, PV) ⁽⁴⁾

Senador Vital do Rêgo (PMDB) ⁽²⁾

Senador Ricardo Ferraço (PMDB) ⁽²⁾

Bloco Parlamentar Minoria (PSDB, DEM, SD) ⁽⁵⁾

Membro da Comissão Diretora

Notas:

*. Em 11.11.2008 foi aprovada a criação de uma sexta vaga na Comissão (Requerimento nº 1.356/2008).

**. Em 29.04.2009, lido e aprovado o Requerimento nº 496, de 2009, que prorroga os trabalhos da Comissão até 30.06.2009.

***. Em 30.06.2009, lido e aprovado o Requerimento nº 794, de 2009, que prorroga os trabalhos da Comissão até 31.08.2009.

****. Em 19.08.2009, lido e aprovado o Requerimento nº 1.032, de 2009, que prorroga os trabalhos da Comissão até 22.12.2009.

*****. Em 1.12.2009, lido e aprovado o Requerimento nº 1.584, de 2009, que prorroga os trabalhos da Comissão até 17.07.2010.

*****. Em 1º.09.2010, lido e aprovado o Requerimento nº 799, de 2010, que prorroga os trabalhos da Comissão até 22.12.2010.

1. Em 23.03.2011, os Senadores José Pimentel e Antonio Carlos Valadares foram designados membros do Bloco de Apoio ao Governo na Comissão (OF. nº 038/2011 - GLDBAG).

2. Em 31.03.2011, os Senadores Vital do Rêgo e Ricardo Ferraço foram designados membros do Bloco Parlamentar (PMDB/PP/PSC/PMN/PV) na Comissão (Of. nº 097/2011 - GLPMDB).

3. O PR deixou de integrar o Bloco de Apoio ao Governo, conforme OF. Nº 056/2011-GLPR, lido na sessão do Senado de 3 de agosto de 2011.

4. Em 10.04.2012, foi lido expediente do Senador Eduardo Amorim comunicando ter o PSC deixado de integrar o Bloco Parlamentar da Maioria; foi lido também o OF. Nº 004/2012-GLBUF/SF, da Liderança do Bloco Parlamentar União e Força e da Liderança do PSC, comunicando que o PSC passou a integrar aquele Bloco.

5. Em 09.04.2014, o Partido Solidariedade passa a integrar o Bloco Parlamentar Minoria, nos termos do Ofício nº 30/2014.

6. Em 23.04.2014, o Partido Republicano Brasileiro deixa de integrar o Bloco Parlamentar União e Força e passa a integrar o Bloco de Apoio ao Governo, nos termos do Ofício 41/2014 - GLDBAG.

4) COMISSÃO EXTERNA PARA ACOMPANHAR OS PROGRAMAS DE TRANSPOSIÇÃO E REVITALIZAÇÃO DO RIO SÃO FRANCISCO

Finalidade: Acompanhar, no prazo de doze meses, todos os atos, fatos relevantes, normas e procedimentos referentes às obras do Projeto de Integração do Rio São Francisco com as Bacias Hidrográficas do Nordeste Setentrional, conhecida como "Transposição do Rio São Francisco", bem como o Programa de Revitalização da Bacia Hidrográfica do Rio São Francisco.

(Requerimento nº 514, de 2011, do Senador Cícero Lucena)

Número de membros: 5 titulares e 5 suplentes

PRESIDENTE: Senador Vital do Rêgo (PMDB-PB)

VICE-PRESIDENTE: Senador Cícero Lucena (PSDB-PB)

RELATOR: Senador Humberto Costa (PT-PE)

Aprovação do Requerimento: 21/03/2012

Designação: 04/04/2012

Instalação: 13/11/2012

Prazo final prorrogado: 22/12/2014

TITULARES	SUPLENTES
Bloco de Apoio ao Governo (PT, PDT, PCdoB, PSOL, PRB) ⁽⁷⁾	
Senador Humberto Costa (PT) ⁽³⁾	1. Senador Inácio Arruda (PCdoB) ⁽³⁾
Senadora Lídice da Mata (PSB) ⁽³⁾	2. Senador Antonio Carlos Valadares (PSB) ⁽³⁾
Bloco Parlamentar da Maioria (PMDB, PP, PSD, PV) ⁽²⁾	
Senador Vital do Rêgo (PMDB) ⁽⁴⁾	1. Senador Benedito de Lira (PP) ⁽⁴⁾
Senador Paulo Davim (PV) ⁽⁴⁾	2. Senador Ciro Nogueira (PP) ⁽⁴⁾
Bloco Parlamentar Minoria (PSDB, DEM, SD) ⁽⁶⁾	
Senador Cícero Lucena (PSDB) ⁽¹⁾	1. Senador Cássio Cunha Lima (PSDB) ⁽⁵⁾

Notas:

*. Em 13.11.2012, ocorreu a instalação da Comissão, a eleição dos Senadores Vital do Rêgo e Cícero Lucena para Presidente e Vice-Presidente, respectivamente, e a designação, como Relator, do Senador Humberto Costa (Of. nº 001/2012-CEE-São Francisco).

**. Em 13.11.2012, foi lido o Requerimento nº 961, de 2012, que prorroga os trabalhos da Comissão até 22 de dezembro de 2013.

***. Em 12.12.2013, foi lido o Requerimento nº 1.456, de 2013, que prorroga os trabalhos da Comissão até 22 de dezembro de 2014.

1. Em 4.4.2012, o Senador Cícero Lucena é designado membro titular do Bloco Parlamentar Minoria na Comissão (Of. nº 30/2012-GLPSDB).

2. Em 10.04.2012, foi lido expediente do Senador Eduardo Amorim comunicando ter o PSC deixado de integrar o Bloco Parlamentar da Maioria; foi lido também o OF. Nº 004/2012-GLBUF/SF, da Liderança do Bloco Parlamentar União e Força e da Liderança do PSC, comunicando que o PSC passou a integrar aquele Bloco.

3. Em 11.04.2012, o Senador Humberto Costa e a Senadora Lídice da Mata são designados membros titulares e os Senadores Inácio Arruda e Antonio Carlos Valadares membros suplentes do Bloco de Apoio ao Governo na Comissão (Of. nº 48/2012-GLDBAG).

4. Em 26.04.2012, os Senadores Vital do Rêgo e Paulo Davim são designados membros titulares e os Senadores Benedito de Lira e Ciro Nogueira membros suplentes do Bloco Parlamentar da Maioria na Comissão (Of. GLPMDB Nº 093/2012).

5. Em 12.11.2012, o Senador Cássio Cunha Lima é designado membro suplente do Bloco Parlamentar Minoria na Comissão (Of. nº 234/2012-GLPSDB).

6. Em 09.04.2014, o Partido Solidariedade passa a integrar o Bloco Parlamentar Minoria, nos termos do Ofício nº 30/2014.

7. Em 23.04.2014, o Partido Republicano Brasileiro deixa de integrar o Bloco Parlamentar União e Força e passa a integrar o Bloco de Apoio ao Governo, nos termos do Ofício 41/2014 - GLDBAG.

**5) CT - ACOMPANHAMENTO DA SITUAÇÃO DE EMERGÊNCIA
EM PORTO VELHO, NOVA MAMORÉ E GUAJARÁ MIRIM**

Finalidade: Acompanhar a situação de emergência nos municípios de Porto Velho, Nova Mamoré e Guarajá Mirim, nos Estados de Rondônia e Acre, em decorrência das enchentes causadas pelas fortes chuvas
(Requerimento nº 141, de 2014, do Senador Valdir Raupp)

Número de membros: 6

MEMBROS

Senador Aníbal Diniz (PT)

Senador Jorge Viana (PT)

Senador Sérgio Petecão (PSD)

Senador Acir Gurgacz (PDT)

Senador Ivo Cassol (PP)

Senador Valdir Raupp (PMDB)

Notas:

*. Em 27.02.2014 foi aprovado o Requerimento nº 141, de 2014, que cria a presente Comissão e indica os senadores Aníbal Diniz, Jorge Viana, Sérgio Petecão, Acir Gurgacz, Ivo Cassol e Valdir Raupp para compor o colegiado.

6) COMISSÃO DE JURISTAS RESPONSÁVEL PELA ELABORAÇÃO DE ANTEPROJETO DE CÓDIGO ELEITORAL

Finalidade: Estudar a legislação eleitoral brasileira e proceder a um exame crítico dos aspectos jurídicos do sistema eleitoral e do procedimento eleitoral adotado pelo Brasil e a elaborar, no prazo de cento e oitenta dias contados da data de sua instalação, anteprojeto de Código Eleitoral, que contemple, inclusive, a legislação correlata passível de codificação.

(Ato do Presidente nº 192, de 2010)

Número de membros: 23

PRESIDENTE: José Antonio Dias Toffoli

Instalação: 07/07/2010

Prazo final prorrogado: 20/06/2014

MEMBROS

Admar Gonzaga Neto

Arnaldo Versiani Leite Soares

Carlos Caputo Bastos

Carlos Mário da Silva Velloso

Edson de Resende Castro

Fernando Neves da Silva

Hamilton Carvalhido

Joelson Costa Dias

José Antonio Dias Toffoli

José Eliton de Figuerêdo Júnior

Luciana Müller Chaves

Luiz Fernando Bandeira de Mello Filho

Márcio Silva

Marcus Vinicius Furtado Coelho

Roberto Monteiro Gurgel Santos

Raimundo Cezar Britto

Torquato Lorena Jardim

Geraldo Agosti Filho

José Rollemberg Leite Neto

Walter de Almeida Guilherme

Roberto Carvalho Velloso

Henrique Neves da Silva

Ezikelly Silva Barros

Notas:

*. Em 22.6.2010, foi publicado o Ato do Presidente nº 200, de 2010, que amplia para 20 o quantitativo de vagas da Comissão, e indica os senhores Geraldo Agosti Filho, José Rollemberg Leite Neto e Walter de Almeida Guilherme para comporem o colegiado.

**. Em 19.8.2010, foi publicado o Ato do Presidente nº 278, de 2010, que amplia para 21 o quantitativo de vagas da Comissão, e indica o senhor Roberto Carvalho Velloso para compor o colegiado.

***. Em 16.12.2010, foi publicado o Ato do Presidente nº 329, de 2010, que prorroga os trabalhos da Comissão por mais 120 dias.

****. Em 18.04.2011, foi publicado o Ato do Presidente nº 88, de 2011, que prorroga os trabalhos da Comissão até o dia 15 de setembro de 2011.

*****. Em 17.6.2011, foi publicado o Ato do Presidente nº 136, de 2011, que amplia para 22 o quantitativo de vagas da Comissão, e indica o senhor Henrique Neves da Silva para compor o colegiado.

*****. Em 15.09.2011, foi publicado o Ato do Presidente nº 182, de 2011, que prorroga os trabalhos da Comissão até o dia 15 de dezembro de 2011.

*****. Em 15.12.2011, foi publicado o Ato do Presidente nº 202, de 2011, que prorroga os trabalhos da Comissão até o dia 31 de março de 2012.

*****. Em 30.03.2012, foi publicado o Ato do Presidente nº 12, de 2012, que prorroga os trabalhos da Comissão até o dia 30 de junho de 2012.

*****. Em 20.06.2012, foi publicado o Ato do Presidente nº 19, de 2012, que prorroga os trabalhos da Comissão até o dia 31 de outubro de 2012.

*****. Em 01.11.2012, foi publicado o Ato do Presidente nº 31, de 2012, que prorroga os trabalhos da Comissão até o dia 28 de fevereiro de 2013.

*****. Em 19.11.2012, foi publicado o Ato do Presidente nº 34, de 2012, que amplia para 23 o quantitativo de vagas da Comissão, e indica a senhora Ezikelly Silva Barros para compor o colegiado.

*****. Em 21.02.2013, foi publicado o Ato do Presidente nº 5, de 2013, que prorroga os trabalhos da Comissão até o dia 30 de junho de 2013.

*****. Em 28.06.2013, foi publicado o Ato do Presidente nº 26, de 2013, que prorroga os trabalhos da Comissão até o dia 20 de dezembro de 2013.

*****. Em 19.12.2013, foi publicado o Ato do Presidente nº 54, de 2013, que prorroga os trabalhos da Comissão até o dia 20 de junho de 2014.

7) CT - DESTINADA A DEBATER E PROPOR SOLUÇÕES PARA O FINANCIAMENTO DA EDUCAÇÃO NO BRASIL

Finalidade: Debater e propor soluções para o financiamento da educação no Brasil, no prazo de 90 dias.
(Ato do Presidente nºs 36 e 55, de 2013)

PRESIDENTE: Senadora Angela Portela (PT-RR)

RELATOR: Senador Cristovam Buarque (PDT-DF)

Instalação: 01/10/2013

Prazo final prorrogado: 27/06/2014

MEMBROS

Senador Cyro Miranda (PSDB)

Senador Cristovam Buarque (PDT)

Senadora Angela Portela (PT)

Senadora Ana Amélia (PP)

Senador Ciro Nogueira (PP)

Senador Vital do Rêgo (PMDB)

Senador Eduardo Amorim (PSC)

Senador Paulo Paim (PT)

Senador Acir Gurgacz (PDT)

Senador Paulo Bauer (PSDB) ⁽¹⁾

Notas:

*. Em 23.04.2014, foi publicado o Ato do Presidente nº 3, de 2014, que prorroga os trabalhos da Comissão até o dia 28 de maio de 2014.

**. Em 28.05.2014, foi publicado o Ato do Presidente nº 7, de 2014, que prorroga os trabalhos da Comissão até o dia 27 de junho de 2014.

1. Em 30.9.2013, o Senador Paulo Bauer é indicado para compor a Comissão (Ato do Presidente nº 40, de 2013).

Secretário(a): GUILHERME BRANDÃO

Telefone(s): 61 33033508

Fax: 61 33031176

E-mail: coceti@senado.gov.br

Endereço na Internet: <http://www.senado.gov.br/atividade/plenario/sf>

Informações: Subsecretaria de Informações - 3303-3325/3572/7279

8) CT - DESTINADA A DEBATER E PROPOR SOLUÇÕES PARA O FINANCIAMENTO DA SEGURANÇA PÚBLICA NO BRASIL

Finalidade: Analisar os projetos em tramitação no Senado Federal que tratam de Segurança Pública no Brasil, bem como debater e propor soluções para o seu financiamento, no prazo de 90 (noventa) dias.
(Atos do Presidente n°s 37 e 39, de 2013)

PRESIDENTE: Senador Vital do Rêgo (PMDB-PB)

RELATOR: Senador Pedro Taques (PDT-MT)

Instalação: 02/10/2013

Prazo final prorrogado: 09/07/2014

MEMBROS

Senador Vital do Rêgo (PMDB)

Senador Pedro Taques (PDT)

Senador Lindbergh Farias (PT)

Senador Eduardo Braga (PMDB)

Senador Lobão Filho (PMDB) ⁽¹⁾

Senador Armando Monteiro (PTB)

Senador Eunício Oliveira (PMDB)

Senador Randolfe Rodrigues (PSOL)

Senador Humberto Costa (PT)

VAGO ⁽²⁾

Senador Flexa Ribeiro (PSDB)

Senador João Capiberibe (PSB)

Senador Delcídio do Amaral (PT)

Notas:

*. Em 26.9.2013, foi publicado o Ato do Presidente n° 39, de 2013, em aditamento ao Ato do Presidente n° 37, de 2013.

**. Em 10.10.2013, foi publicado o Ato do Presidente n° 46, de 2013, em aditamento ao Ato do Presidente n° 37, de 2013, designando os Senadores Humberto Costa, Sérgio Souza e Flexa Ribeiro para integrarem a Comissão.

***. Em 23.10.2013, foi publicado o Ato do Presidente n° 47, de 2013, em aditamento aos Atos do Presidente n°s 37 e 39, de 2013, designando os Senadores Lobão Filho e João Capiberibe para integrarem a Comissão.

****. Em 28.11.2013, foi publicado o Ato do Presidente n° 51, de 2013, em aditamento aos Atos do Presidente n°s 37 e 39, de 2013, designando o Senador Delcídio do Amaral para integrar a Comissão.

*****. Em 18.12.2013, foi publicado o Ato do Presidente n° 53, de 2013, prorrogando o prazo final de funcionamento da Comissão até o dia 9.2.2014.

*****. Em 10.2.2014, foi publicado o Ato do Presidente n° 2, de 2014, prorrogando o prazo final de funcionamento da Comissão até o dia 10.5.2014.

*****. Em 8.5.2014, foi publicado o Ato do Presidente n° 4, de 2014, prorrogando o prazo final de funcionamento da Comissão até o dia 9.7.2014.

1. Em 21.10.2013, o Senador Aloysio Nunes Ferreira deixa de integrar a Comissão, nos termos do Of. 174/2013-GLPSDB.

2. Em 03.02.2014, vago em virtude de o Senador Sérgio Souza não exercer mais o mandato devido ao retorno da titular, Senadora Gleisi Hoffmann (Of. 1/2014 - GSGH e D.O.U. n° 23, Seção 2, de 3 de fevereiro de 2014).

Secretário(a): KENY CRISTINA RODRIGUES MARTINS

Telefone(s): 61 33033501

Fax: 61 33031176

E-mail: coceti@senado.gov.br

**9) COMISSÃO DE JURISTAS PARA ACOMPANHAR
A COMISSÃO TEMPORÁRIA DE REFORMA AO CPC**

Finalidade: Acompanhar os trabalhos da Comissão Temporária para estudo do Substitutivo da Câmara ao Projeto de Lei do Senado nº 166, de 2010, que reforma o Código de Processo Civil.

(Ato do Presidente nº 8, de 2014)

PRESIDENTE: Ministro Luiz Fux

MEMBROS

Ministro Luiz Fux

Professora Tereza Arruda Alvim Wambier

Professor Paulo Cesar Pinheiro Carneiro

Professor José Roberto dos Santos Bedaque

Professor Bruno Dantas Nascimento

COMPOSIÇÃO

COMISSÕES PERMANENTES E SUAS SUBCOMISSÕES

1) COMISSÃO DE ASSUNTOS ECONÔMICOS - CAE

Número de membros: 27 titulares e 27 suplentes

PRESIDENTE: Senador Lindbergh Farias (PT-RJ) ⁽⁵⁸⁾

VICE-PRESIDENTE: Senador Luiz Henrique (PMDB-SC) ^(89,58,86)

TITULARES	SUPLENTES
Bloco de Apoio ao Governo (PT, PDT, PCdoB, PSOL, PRB) ^(68,94,13)	
Delcídio do Amaral (PT)	1. Pedro Taques (PDT) ^(10,14,61)
Eduardo Suplicy (PT)	2. Walter Pinheiro (PT) ⁽³³⁾
José Pimentel (PT) ^(9,10)	3. Anibal Diniz (PT) ^(41,42)
Gleisi Hoffmann (PT) ⁽⁹⁰⁾	4. Humberto Costa (PT) ^(57,90)
Lindbergh Farias (PT)	5. Jorge Viana (PT)
Cristovam Buarque (PDT) ^(34,35,46,47,70)	6. Acir Gurgacz (PDT) ^(8,70)
Rodrigo Rollemberg (PSB) ^(62,65)	7. Antonio Carlos Valadares (PSB) ^(62,66)
Vanessa Grazziotin (PCdoB)	8. Inácio Arruda (PCdoB)
	9. Randolfe Rodrigues (PSOL) ⁽⁶⁹⁾
Bloco Parlamentar da Maioria (PMDB, PP, PSD, PV) ⁽²⁹⁾	
Eduardo Braga (PMDB) ⁽⁶⁰⁾	1. Casildo Maldaner (PMDB) ⁽⁶⁰⁾
VAGO ^(60,87)	2. Ricardo Ferraço (PMDB) ^(17,22,60)
Valdir Raupp (PMDB) ^(36,37,49,50,60,73)	3. Lobão Filho (PMDB) ^(60,83)
Roberto Requião (PMDB) ^(60,64)	4. Eunício Oliveira (PMDB) ^(60,63)
Vital do Rêgo (PMDB) ⁽⁶⁰⁾	5. Waldemir Moka (PMDB) ⁽⁶⁰⁾
Romero Jucá (PMDB) ^(60,63)	6. Clésio Andrade (PMDB) ^(3,7,16,26,27,60)
Luiz Henrique (PMDB) ⁽⁶⁰⁾	7. Ana Amélia (PP) ⁽⁶⁰⁾
Ivo Cassol (PP) ⁽⁶⁰⁾	8. Ciro Nogueira (PP) ⁽⁶⁰⁾
Francisco Dornelles (PP) ^(11,12,18,20,60)	9. Benedito de Lira (PP) ^(5,60)
Kátia Abreu (PMDB) ^(23,25,43,44,55,59,60,82)	
Bloco Parlamentar Minoria (PSDB, DEM, SD) ⁽⁹³⁾	
Aloysio Nunes Ferreira (PSDB) ^(1,56)	1. Flexa Ribeiro (PSDB) ⁽⁵⁶⁾
Cyro Miranda (PSDB) ⁽⁵⁶⁾	2. Vicentinho Alves (SD) ^(2,56,95,96)
Alvaro Dias (PSDB) ⁽⁵⁶⁾	3. Paulo Bauer (PSDB) ⁽⁵⁶⁾
José Agripino (DEM)	4. Lúcia Vânia (PSDB) ^(30,31,32)
Jayme Campos (DEM) ^(30,79,81,85,88)	5. Wilder Moraes (DEM) ^(4,15,40)
Bloco Parlamentar União e Força (PTB, PR, PSC) ^(45,94,29)	
Armando Monteiro (PTB) ⁽⁶⁷⁾	1. Gim (PTB) ^(67,74)
João Vicente Claudino (PTB) ^(67,74,78)	2. Alfredo Nascimento (PR) ^(48,67,75,78)
Cidinho Santos (PR) ^(26,27,28,53,67,91,92)	3. Eduardo Amorim (PSC) ^(38,39,51,52,67,71,72,76)

Antonio Carlos Rodrigues (PR) (6,54,67)

4. VAGO (21,67,77,80,84)

Notas:

*. Em 08.02.2011, foi lido o Ofício nº 1, de 2011, da Liderança do PSOL, designando a Senadora Marinor Brito como membro titular; e o Senador Randolfe Rodrigues como membro suplente, para comporem a CAE.

** Os Líderes do PSDB e do DEM comunicam a formação do bloco composto por seus partidos, mediante o Ofício nº 31/11-GLPSDB, de 10.02.2011, lido na sessão do Senado de 25 de fevereiro de 2011.

***. Em 17.02.2011, foi lido o Ofício nº 22, de 2011, da Liderança do PSDB, designando os Senadores Aécio Neves, Cyro Miranda e Flexa Ribeiro como membros titulares; e os Senadores Alvaro Dias, Aloysio Nunes e Paulo Bauer como membros suplentes, para comporem a CAE.

****. Em 17.02.2011, foi lido o Ofício nº 15, de 2011, da Liderança do PTB, designando os Senadores Armando Monteiro e João Vicente Claudino como membros titulares; e os Senadores Fernando Collor e Gim Argello como membros suplentes, para comporem a CAE.

*****. Em 22.02.2011, foi lido o Ofício nº 51, de 2011, da Liderança do PMDB, designando os Senadores Casildo Maldaner, Eduardo Braga, Valdir Raupp, Roberto Requião, Eunício Oliveira, Luiz Henrique, Lobão Filho, Francisco Dornelles e Ivo Cassol como membros titulares; e os Senadores Vital do Rêgo, Wilson Santiago, Romero Jucá, Ana Amélia, Waldemir Moka, Gilvam Borges, Benedito de Lira e Ciro Nogueira como membros suplentes, para comporem a CAE.

*****. Em 22.02.2011, foi lido o Ofício nº 12, de 2011, da Liderança do DEM, designando os Senadores José Agripino e Demóstenes Torres como membros titulares; e o Senador Jayme Campos e a Senadora Kátia Abreu como membros suplentes, para comporem a CAE.

*****. Em 22.02.2011, foi lido o Ofício nº 16, de 2011, da Liderança do PT e do Bloco de Apoio ao Governo, designando os Senadores Delcídio Amaral, Eduardo Suplicy, Gleisi Hoffmann, Humberto Costa, Lindbergh Farias, Clésio Andrade, João Ribeiro, Acir Gurgacz, Lídice da Mata e Vanessa Grazziotin como membros titulares; e os Senadores José Pimentel, Ângela Portela, Marta Suplicy, Wellington Dias, Jorge Viana, Blairo Maggi, Vicentinho Alves, Pedro Taques, Antonio Carlos Valadares e Inácio Arruda como membros suplentes, para comporem a CAE.

*****. Os Líderes do PTB e do PR comunicam a formação do Bloco União e Força, composto por seus partidos, mediante o OF. Nº 064/GLPTB/SF, lido na sessão do Senado de 3 de abril de 2012.

*****. **Nova proporcionalidade: (sessão do Senado Federal de 12/03/2013) "A Presidência comunica aos Srs. Líderes que - tendo em vista o Ofício nº 025, de 2013, e respectivo aditamento, da Liderança do Bloco União e Força, de solicitação de ajuste na composição das Comissões Permanentes desta Casa, tendo em vista a Nota Técnica da Secretaria-Geral da Mesa assinada pelos Líderes do PMDB, PT, PSDB, PTB, PP, PR, DEM, PSB, PCdoB, PSD e PPL ? determina a publicação do recálculo da proporcionalidade partidária para as Comissões Permanentes do Senado Federal, ajustado ao resultado definitivo das eleições de 2010, em virtude da retotalização de votos pela Justiça Eleitoral e da decisão dos Líderes Partidários. Assim, a Presidência, dando cumprimento a este critério estabelecido pelas Lideranças, solicita aos Srs. Líderes que procedam aos ajustes necessários na composição dos colegiados técnicos da Casa."**

*****. **Bloco Parlamentar da Maioria: 9 titulares e 9 suplentes. Bloco de Apoio ao Governo: 9 titulares e 9 suplentes. Bloco Parlamentar Minoria: 5 titulares e 5 suplentes. Bloco Parlamentar União e Força: 4 titulares e 4 suplentes.**

1. Em 23.03.2011, o Senador Aloysio Nunes Ferreira é designado membro titular do Bloco Parlamentar PSDB/DEM na Comissão (Of. nº 059/11-GLPSDB), em substituição ao Senador Aécio Neves.

2. Em 23.03.2011, o Senador Aécio Neves é designado membro suplente do Bloco Parlamentar PSDB/DEM na Comissão (Of. nº 059/11-GLPSDB), em substituição ao Senador Aloysio Nunes Ferreira.

3. Em 29.03.2011, o Senador Gilvam Borges licenciou-se nos termos do art. 43, inciso I, do Regimento Interno, por 121 dias, a partir de 29.03.11, conforme RQS nº 291/2011, deferido na sessão de 29.03.11.

4. Em 05.04.2011, a Senadora Maria do Carmo Alves é designada membro suplente do Bloco Parlamentar Minoria (PSDB/DEM) na Comissão (Of. nº 033/11-GLDEM), em substituição à Senadora Kátia Abreu.

5. Em 06.04.2011, o Senador Ricardo Ferraço é designado membro suplente do Bloco Parlamentar (PMDB/PP/PMN/PSC/PV) na Comissão (Of. nº 103/2011 - GLPMDDB).

6. O Senador João Ribeiro licenciou-se nos termos do art. 43, inciso I, do Regimento Interno, pelo período de 3 de maio a 31 de agosto de 2011, conforme Requerimento nº 472/2011, aprovado na sessão de 03.05.11.

7. Em 10.05.2011, o Senador Geovani Borges é designado suplente do Bloco PMDB/PP/PSC/PMN/PV na Comissão, em substituição ao Senador Gilvam Borges (Of. nº 141/2011-GLPMDDB).

8. Em 26.05.2011, o Senador Cristovam Buarque é designado membro suplente do Bloco de Apoio ao Governo na Comissão, em substituição ao Senador Pedro Taques (Of. nº 66/2011-GLDBAG).

9. Em 08.06.2011, lido ofício da Senadora Gleisi Hoffmann comunicando, nos termos do inciso II do art. 39 do Regimento Interno do Senado Federal, ter tomado posse no cargo de Ministra de Estado Chefe da Casa Civil da Presidência da República (D.O.U. nº 109, Seção 2, de 8 de junho de 2011).

10. Em 28.06.2011, em substituição à Senadora Gleisi Hoffmann, o Senador José Pimentel é designado membro titular do Bloco de Apoio ao Governo na Comissão, deixando de ocupar a suplência (Of. nº 079/2011-GLDBAG).

11. Em 12.07.2011, o Senador Ivo Cassol licenciou-se nos termos do art. 43, incisos I e II, do Regimento Interno, por 126 dias, a partir de 13.07.11, conforme RQS nºs 848 e 849 de 2011, aprovado na sessão de 12.07.11.

12. Em 14.07.2011, o Senador Reditario Cassol é designado titular do Bloco Parlamentar da Maioria (PMDB/PP/PSC/PMN/PV) na Comissão, em substituição ao Senador Ivo Cassol (Of. nº 223/2011-GLPMDDB).

13. O PR deixou de integrar o Bloco de Apoio ao Governo, conforme OF. Nº 056/2011-GLPR, lido na sessão do Senado de 3 de agosto de 2011.

14. Em 18.08.2011, o Senador Zeze Perrella é designado membro suplente do Bloco de Apoio ao Governo na Comissão (Of. nº 104/2011 - GLDBAG).

15. Em 05.10.2011, em substituição à Senadora Maria do Carmo Alves, o Senador Clovis Fecury é designado membro suplente do Bloco Parlamentar Minoria na Comissão. (Of. nº 060/2011-GLDEM).

16. Em 06.10.2011, o Senador Sérgio Souza é designado membro suplente do Bloco Parlamentar da Maioria na Comissão, em substituição ao Senador Geovani Borges (Of. nº 271/2011 - GLPMDB).
17. Em 08.11.2011, vago em virtude de o Senador Wilson Santiago ter deixado o mandato.
18. Em 14.11.2011, vago em razão do término do mandato do Senador Reditario Cassol, em face da reassunção do membro titular, Senador Ivo Cassol (Of. nº 656/2011-GSICAS).
19. Nos termos da decisão do Presidente do Senado publicada no DSF de 17.11.2011.
20. Em 16.11.2011, o Senador Ivo Cassol é designado membro titular do Bloco Parlamentar da Maioria na Comissão (Of. GLPMDB nº 294/2011).
21. Em 23.11.2011, o Senador Alfredo Nascimento é designado membro suplente do PR na Comissão, em decorrência de novas indicações do Partido (Of. Leg. 017/2011 GLPR).
22. Em 28.11.2011, foi lido o Ofício nº 298-2011-GLPMDB, comunicando o remanejamento do Senador Sérgio Souza, da 6ª para a 2ª suplência do Bloco Parlamentar da Maioria na Comissão.
23. Em 28.12.2011, vago em virtude de a Senadora Marinor Brito ter deixado o mandato.
24. Em 16.02.2012, foi lido o Of. nº 6/2012-GLPSD, comunicando o compartilhamento de vagas entre o PSD e o PSOL na Comissão.
25. Em 16.02.2012, a Senadora Kátia Abreu é designada membro titular do PSD/PSOL na Comissão (Of. nº 6/2012 - GLPSD).
26. Em 20.03.2012, o Senador Clésio Andrade comunicou ao Senado sua filiação partidária ao PMDB (Of. GSCAND nº 91/2012, lido na sessão desta data).
27. Em 20.03.2012, o Senador Clésio Andrade é designado membro suplente do Bloco Parlamentar da Maioria na Comissão (Of. GLPMDB nº 32/2012).
28. Em 21.03.2012, o Senador Antônio Russo é designado membro titular do PR na Comissão (Of. nº 004/2012-GLPR).
29. Em 10.04.2012, foi lido expediente do Senador Eduardo Amorim comunicando ter o PSC deixado de integrar o Bloco Parlamentar da Maioria; foi lido também o Of. Nº 004/2012-GLBUF/SF, da Liderança do Bloco Parlamentar União e Força e da Liderança do PSC, comunicando que o PSC passou a integrar aquele Bloco.
30. Em 17.4.2012, em substituição ao Senador Demóstenes Torres, o Senador Jayme Campos é designado membro titular do Bloco Parlamentar Minoria na Comissão, ficando a vaga de suplente a ser indicada posteriormente (Of. nº 20/2012-GLDEM).
31. Em 25.04.2012, a Liderança do DEM cede uma vaga de suplente na Comissão ao PSDB (Of. Nº 027/12-GLDEM).
32. Em 25.04.2012, a Senadora Lúcia Vânia é designada membro suplente na Comissão em vaga cedida pelo DEM (Of. nº 48/12-GLPSDB).
33. Em 22.05.2012, o Senador Walter Pinheiro é designado membro suplente do Bloco de Apoio ao Governo na Comissão, em substituição à Senadora Ângela Portela (Of. nº 073/2012-GLDBAG).
34. Senador Acir Gurgacz licenciou-se nos termos do art. 43, incisos I e II, do Regimento Interno, por 123 dias, a partir de 29.06.12, conforme os Requerimentos nºs 609 e 610, de 2012, aprovados na sessão de 28.06.12.
35. Em 04.07.2012, o Senador Assis Gurgacz é designado membro titular do Bloco de Apoio ao Governo na Comissão, em substituição ao Senador Acir Gurgacz (Of. nº 089/2012-GLDBAG).
36. Senador Valdir Raupp licenciou-se nos termos do art. 43, incisos I e II, do Regimento Interno, por 122 dias, a partir de 16.07.12, conforme os Requerimentos nºs 677 e 678, de 2012, aprovados na sessão de 11.07.12.
37. Em 1º.08.2012, o Senador Tomás Correia é designado membro titular do Bloco Parlamentar da Maioria na Comissão, em substituição ao Senador Valdir Raupp (Of. GLPMDB nº 181/2012).
38. Senador Blairo Maggi licenciou-se nos termos do art. 43, inciso I e II, do Regimento Interno, por 130 dias, a partir de 09.08.12, conforme os Requerimentos nºs 724 e 725/2012, aprovados na sessão de 07.08.12.
39. Em 09.08.2012, o Senador Cidinho Santos é designado membro suplente do Bloco Parlamentar União e Força na Comissão, em substituição ao Senador Blairo Maggi (Of. Nº 075/2012/BLUFOR/SF).
40. Em 29.08.2012, é lido o Of. nº 046/12-GLDEM, designando o Senador Wilder Moraes como membro suplente do Bloco Parlamentar Minoria na Comissão, a partir de 10.09.2012, em substituição ao Senador Clovis Fecury.
41. Em 13.09.2012, lido o Ofício nº 198/2012, da Senadora Marta Suplicy, comunicando, nos termos do inciso II do art. 39 do Regimento Interno do Senado Federal, ter tomado posse no cargo de Ministra de Estado da Cultura (D.O.U. nº 178, Seção 2, de 13 de setembro de 2012).
42. Em 14.09.2012, o Senador Aníbal Diniz é designado membro suplente do Bloco de Apoio ao Governo na Comissão, em substituição à Senadora Marta Suplicy (Of. nº 109/2012-GLDBAG).
43. Em 02.10.2012, a Senadora Kátia Abreu licenciou-se nos termos do art. 43, inciso II, do Regimento Interno, por 121 dias, a partir de 02.10.2012, conforme RQS nº 869/2012, deferido na sessão de 01.10.2012.
44. Em 16.10.2012, o Senador Marco Antônio Costa é designado membro titular do PSD/PSOL na Comissão, em substituição à Senadora Kátia Abreu (Of. nº 55/2012 - GLPSD).
45. Em 17.10.2012, foi lido o Ofício nº 115/2012-BLUFOR/SF, dos Senadores Gim Argello, Vicentinho Alves e João Costa, comunicando que o PPL passou a integrar o Bloco Parlamentar União e Força.
46. Vago em virtude de o Senador Assis Gurgacz não exercer mais o mandato devido ao retorno do titular, Senador Acir Gurgacz, em 30.10.2012 (Of. GSAGUR-172/2012).
47. Em 30.10.2012, o Senador Acir Gurgacz é designado membro titular do Bloco de Apoio ao Governo na Comissão, em substituição ao Senador Assis Gurgacz (Of. nº 139/2012 - GLDBAG).
48. Em 6.11.2011, foi lido o Of. 214/12-GSGA, do Senador Gim, solicitando ao Presidente do Senado a substituição do seu nome parlamentar "Senador Gim Argello" pelo nome "Senador Gim".
49. Vago em virtude de o Senador Tomás Correia não exercer mais o mandato devido ao retorno do titular, Senador Valdir Raupp, em 15.11.2012.
50. Em 23.11.2012, o Senador Valdir Raupp é designado membro titular do Bloco Parlamentar da Maioria na Comissão (Of. GLPMDB nº 361/2012).

52. Em 17.12.2012, o Senador Blairo Maggi é designado membro suplente do Bloco Parlamentar União e Força na Comissão (Of. N° 213/2012-BLUFOR).
51. Em 17.12.2012, vago em razão do término do mandato do Senador Cidinho Santos, em face da reassunção do membro titular, Senador Blairo Maggi.
53. Senador Antonio Russo licenciou-se nos termos do art. 43, inciso I, do Regimento Interno, por 180 dias, a partir de 22.01.2013, conforme Requerimento n° 1/2013, aprovado no dia 30.01.2013.
54. Em 08.02.2013, o Senador João Ribeiro licenciou-se nos termos do art. 43, inciso I, do Regimento Interno, no período do dia 08 de fevereiro a 08 de junho de 2013, conforme RQS n° 44/2013, deferido na sessão de 06.02.13.
55. Em 07.02.2013, a Senadora Kátia Abreu é designada membro titular do PSD/PSOL na Comissão, em substituição ao Senador Marco Antônio Costa (OFÍCIOS n°s 012 e 013/2013-GLPSD).
56. Em 07.02.2013, são designados para integrarem a Comissão, nas vagas destinadas ao PSDB: Senadores Aloysio Nunes Ferreira, Alvaro Dias e Cyro Miranda, como membros titulares; e Senadores Aécio Neves, Flexa Ribeiro e Paulo Bauer, como membros suplentes (Ofício n° 007/13-GLPSDB).
57. Em 07.02.2013, o Senador Eduardo Lopes é designado membro suplente do Bloco de Apoio ao Governo na Comissão, em substituição ao Senador Wellington Dias (Of. n° 012/2013 - GLDBAG).
60. Em 26.02.2013, foram lidos os Ofícios GLPMDB n° 36 e 64/2013, designando os Senadores Eduardo Braga, Sérgio Souza, Jader Barbalho, Lobão Filho, Vital do Rêgo, Eunício Oliveira, Luiz Henrique, Ivo Cassol, Francisco Dornelles e a Senadora Kátia Abreu como membros titulares e os Senadores Casildo Maldaner, Ricardo Ferraço, Roberto Requião, Romero Jucá, Waldemir Moka, Clésio Andrade, a Senadora Ana Amélia, os Senadores Ciro Nogueira e Benedito de Lira como membros suplentes para comporem o Bloco Parlamentar da Maioria na Comissão.
59. O Partido Social Democrático (PSD) passa a integrar o Bloco Parlamentar da Maioria, conforme Of. GLPMDB n° 032/2013, lido na sessão de 19.02.2013.
58. Em 26.02.2013, a Comissão reunida elegeu os Senadores Lindbergh Farias e Sérgio Souza Presidente e Vice-Presidente, respectivamente, deste colegiado (Of. n° 007/2013 - CAE).
61. Em 26.02.2013, o Senador Pedro Taques é designado suplente do Bloco de Apoio ao Governo na Comissão, em substituição ao Senador Zeze Perrella (Of. n° 17/2013-GLDBAG).
62. Em 27.02.2013, o Senador Antonio Carlos Valadares é designado membro titular do Bloco de Apoio ao Governo na Comissão, em substituição à Senadora Lidice da Mata, que passa a ocupar sua suplência (Of. GLDBAG n° 023/2013).
63. Em 27.02.2013, o Senador Romero Jucá é designado membro titular do Bloco Parlamentar da Maioria na Comissão, em substituição ao Senador Eunício Oliveira, que passa a ocupar a suplência (Of. GLPMDB n° 074/2013).
64. Em 12.03.2013, o Senador Roberto Requião é designado membro titular do Bloco Parlamentar da Maioria na Comissão, em substituição ao Senador Lobão Filho (Of. GLPMDB n° 113/2013).
65. Em 14.03.2013, o Senador Rodrigo Rollemberg é designado membro titular do Bloco de Apoio ao Governo na Comissão, em substituição ao Senador Antonio Carlos Valadares (Of. GLDBAG n° 46/2013).
66. Em 14.03.2013, o Senador Antonio Carlos Valadares é designado membro suplente do Bloco de Apoio ao Governo na Comissão, em substituição à Senadora Lidice da Mata (Of. GLDBAG n° 46/2013).
67. Em 19.03.2013, são designados membros titulares os Senadores Armando Monteiro, Gim, Blairo Maggi e Antonio Carlos Rodrigues, e membros suplentes os Senadores João Vicente Claudino, Eduardo Amorim, João Costa e Alfredo Nascimento para integrarem o Bloco Parlamentar União e Força na Comissão (Of. BLUFOR 42/2013).
68. Em 20.03.2013, o PSOL passa a integrar o Bloco de Apoio ao Governo, nos termos do Ofício GSRR n° 43/2013).
69. Em 07.02.2013, o Senador Randolfe Rodrigues é confirmado membro suplente do PSD/PSOL na Comissão (Of. 0012/2013-GLPDSB).
70. Em 27.03.2013, o Senador Cristovam Buarque é designado membro titular pelo Bloco de Apoio ao Governo em substituição ao Senador Acir Gurgacz, que passa a ocupar a suplência na Comissão (Of. n° 57/2013-GLDBAG).
71. Vago em virtude de o Senador João Costa não exercer mais o mandato devido ao retorno do titular, Senador Vicentinho Alves, em 23.04.2013.
72. Em 23.04.2013, o Senador Vicentinho Alves é designado membro suplente do Bloco Parlamentar União e Força na Comissão (Of. n° 88/2013-BLUFOR)
73. Em 24.04.2013, o Senador Valdir Raupp é designado membro titular do Bloco Parlamentar da Maioria na Comissão, em substituição ao Senador Jader Barbalho (Of. 165/2013-GLPMDB).
74. Em 7.5.2013, o Senador Alfredo Nascimento é designado membro titular do Bloco Parlamentar União e Força, em substituição ao Senador Gim, que passa a ocupar a primeira suplência na Comissão (Of. 102/2013-BLUFOR).
75. Em 7.5.2013, o Senador João Vicente Claudino passa a ocupar a segunda suplência na Comissão (Of. 102/2013-BLUFOR)
76. Em 7.5.2013, o Senador Eduardo Amorim passa a ocupar a terceira suplência na Comissão (Of. 102/2013-BLUFOR)
77. Em 7.5.2013, o Senador Vicentinho Alves passa a ocupar a quarta suplência na Comissão (Of. 102/2013-BLUFOR)
78. Em 08.05.2013, o Senador João Vicente Claudino é designado membro titular do Bloco Parlamentar União e Força na Comissão, em substituição ao Senador Alfredo Nascimento, que passa a ocupar a vaga de membro suplente (Of. 104/2013BLUFOR).
79. 3. Em 13.09.2013, o Senador Jayme Campos licenciou-se nos termos do art. 43, inciso II, do Regimento Interno, por 122 dias, conforme o Requerimento n° 1.047, de 2013, aprovado na sessão de 10.09.2013.
80. Em 18.09.2013, O Senador João Ribeiro é designado membro suplente do Bloco Parlamentar Minoria na Comissão, em substituição ao Senador Vicentinho Alves (Of. 172/2013-BLUFOR).
81. Em 19.09.2013, o Senador Osvaldo Sobrinho é designado membro titular do Bloco Parlamentar Minoria na Comissão, em substituição ao Senador Jayme Campos (Of. s/n das Lideranças do Bloco Parlamentar União e Força e dos Democratas).
82. Em 08.10.2013, a Senadora Kátia Abreu filiou-se ao PMDB, nos termos do Ofício n° 800/2013-GSKAAB.
83. Em 10.10.2013, o Senador Lobão Filho é designado membro suplente pelo Bloco Parlamentar da Maioria na Comissão (Of. 286/2013-GLPMDB).

84. Vago em virtude do falecimento do Senador João Ribeiro, ocorrido em 18.12.2013.
85. Em 12.01.2014, vago em virtude de o Senador Osvaldo Sobrinho não exercer mais o mandato devido ao retorno do titular, Senador Jayme Campos.
86. Em 03.02.2014, vago em virtude de o Senador Sérgio Souza não exercer mais o mandato devido ao retorno da titular, Senadora Gleisi Hoffmann (D.O.U. nº 23, Seção 2, de 3 de fevereiro de 2014).
87. Em 03.02.2014, vago em virtude de o Senador Sérgio Souza não exercer mais o mandato devido ao retorno da titular, Senadora Gleisi Hoffmann (Of. 1/2014 - GSGH e D.O.U. nº 23, Seção 2, de 3 de fevereiro de 2014).
88. Em 04.02.2014, O Senador Jayme Campos é designado membro titular do Bloco Parlamentar da Minoria na Comissão (Of. 1/2014-GLDEM).
89. Em 11.02.2014, a Comissão reunida elegeu o Senador Luiz Henrique Vice-Presidente deste colegiado (Of. nº 017/2014 - CAE).
90. Em 11.2.2014, a Senadora Gleisi Hoffmann é designada membro titular do Bloco de Apoio ao Governo na Comissão, em substituição ao Senador Humberto Costa, que passa a integrar a Comissão como membro suplente, no lugar do Senador Eduardo Lopes (Of. nº 13/2014 - GLDBAG).
91. Senador Blairo Maggi licenciou-se nos termos do art. 43, incisos I e II, do Regimento Interno, por 127 dias, a partir de 13.03.2014, conforme Requerimentos nºs 184 e 185, de 2014, aprovados na sessão de 11.03.14.
92. Em 13.03.2014, o Senador Cidinho Santos é designado membro titular pelo Bloco Parlamentar União e Força na Comissão, em substituição ao Senador Blairo Maggi (Of. 16/2014-BLUFOR).
93. Em 09.04.2014, o Partido Solidariedade passa a integrar o Bloco Parlamentar Minoria, nos termos do Ofício nº 30/2014.
94. Em 23.04.2014, o Partido Republicano Brasileiro deixa de integrar o Bloco Parlamentar União e Força e passa a integrar o Bloco de Apoio ao Governo, nos termos do Ofício 41/2014 - GLDBAG.
95. Vaga cedida temporariamente ao SD (Of. nº 34/2014-GLPSDB).
96. Em 29.04.2014, o Senador Vicentinho Alves é designado membro suplente do Bloco Parlamentar Minoria, em substituição ao Senador Aécio Neves (Ofício nº241/2014-GSVALV).

Secretário(a): Adriana Tavares Sobral de Vito

Telefone(s): 3303-4605 /3303-3516

Fax: 3303-4344

E-mail: scomcae@senado.gov.br

1.1) SUBCOMISSÃO PERMANENTE - ASSUNTOS MUNICIPAIS

Finalidade: Subcomissão criada pelo RQE nº 7/2005, do Senador Luiz Otávio, com o objetivo de opinar sobre matérias de interesse do poder municipal local.

(Requerimento Da Comissão De Assuntos Econômicos 7, de 2005)

Número de membros: 9 titulares e 9 suplentes

PRESIDENTE: Senadora Ana Amélia (PP-RS) ⁽²⁾

VICE-PRESIDENTE: Senador Waldemir Moka (PMDB-MS) ⁽²⁾

Instalação: 09/07/2013

TITULARES	SUPLENTES
Bloco de Apoio ao Governo (PT, PDT, PCdoB, PSOL, PRB) ⁽⁶⁾	
Walter Pinheiro (PT)	1. Delcídio do Amaral (PT)
Inácio Arruda (PCdoB)	2. Acir Gurgacz (PDT)
Randolfe Rodrigues (PSOL)	3. VAGO ⁽³⁾
Bloco Parlamentar da Maioria (PMDB, PP, PSD, PV)	
Ana Amélia (PP)	1. Benedito de Lira (PP)
Casildo Maldaner (PMDB)	2. Kátia Abreu (PMDB)
Waldemir Moka (PMDB)	3. VAGO ⁽⁴⁾
Bloco Parlamentar Minoria (PSDB, DEM, SD) ⁽⁵⁾	
Alvaro Dias (PSDB)	1. Lúcia Vânia (PSDB)
Wilder Moraes (DEM) ⁽¹⁾	2. Aloysio Nunes Ferreira (PSDB)
Bloco Parlamentar União e Força (PTB, PR, PSC)	
João Vicente Claudino (PTB)	1. Eduardo Amorim (PSC)

Notas:

1. Em 30.4.2013, o Senador Wilder Moraes é designado membro titular do Bloco Parlamentar Minoria na Subcomissão, em substituição ao Senador José Agripino (OF. 90/2013-CAE)

2. Em 09.07.2013, a Senadora Ana Amélia e o Senador Waldemir Moka foram eleitos presidente e vice-presidente, respectivamente, na Subcomissão (Of. nº 183/2013-CAE).

3. Em 17.03.2014, vago em virtude de o Senador Eduardo Lopes não exercer mais o mandato devido ao retorno do titular, Senador Marcelo Crivella (D.O.U. nº 51, Seção 2, de 17 de março de 2014).

4. Em 25.03.2014, vago em virtude de o Senador Jader Barbalho não pertencer mais à Comissão de Assuntos Econômicos (Of. nº 32/2014 - CAE).

5. Em 09.04.2014, o Partido Solidariedade passa a integrar o Bloco Parlamentar Minoria, nos termos do Ofício nº 30/2014.

6. Em 23.04.2014, o Partido Republicano Brasileiro deixa de integrar o Bloco Parlamentar União e Força e passa a integrar o Bloco de Apoio ao Governo, nos termos do Ofício 41/2014 - GLDBAG.

*. Os Líderes do PSDB e do DEM comunicam a formação do bloco composto por seus partidos, mediante o Ofício nº 31/11-GLPSDB, de 10.02.2011, lido na sessão do Senado de 25 de fevereiro de 2011.

**. Em 16.4.2013, foi lido o Ofício 85/2013-CAE, que comunica a designação dos Senadores Walter Pinheiro, Inácio Arruda e Randolfe Rodrigues, como titulares, e dos Senadores Delcídio do Amaral, Acir Gurgacz e Eduardo Lopes, como suplentes, do Bloco de Apoio ao Governo; da Senadora Ana Amélia e dos Senadores Casildo Maldaner e Waldemir Moka, como titulares, e da Senadora Kátia Abreu e dos Senadores Benedito de Lira e Jader Barbalho, como suplentes, do Bloco Parlamentar da Maioria; dos Senadores Alvaro Dias e José Agripino, como titulares, e da Senadora Lúcia Vânia e do Senador Aloysio Nunes Ferreira, como suplentes, do Bloco Parlamentar Minoria; e do Senador João Vicente Claudino, como membro titular, e do Senador Eduardo Amorim, como suplente, do Bloco Parlamentar União e Força na Subcomissão.

1.2) SUBCOMISSÃO PERMANENTE DE AVALIAÇÃO DO SISTEMA TRIBUTÁRIO NACIONAL

Finalidade: Subcomissão criada pelo RQE nº 1/2011, com o objetivo de avaliar a funcionalidade do Sistema Tributário Nacional.

Número de membros: 5 titulares e 5 suplentes

PRESIDENTE:

VICE-PRESIDENTE:

Instalação: 26/04/2011

TITULARES	SUPLENTES
Bloco de Apoio ao Governo (PT, PDT, PCdoB, PSOL, PRB) ^(11,1)	
Delcídio do Amaral (PT) ^(5,6)	1. Antonio Carlos Valadares (PSB) ^(3,4)
Bloco Parlamentar da Maioria (PMDB, PP, PSD, PV) ⁽²⁾	
Benedito de Lira (PP) ⁽⁸⁾	1. VAGO ⁽⁹⁾
Luiz Henrique (PMDB)	2. Roberto Requião (PMDB)
Bloco Parlamentar Minoria (PSDB, DEM, SD) ⁽¹⁰⁾	
Cyro Miranda (PSDB) ⁽⁷⁾	1. Aloysio Nunes Ferreira (PSDB)
Bloco Parlamentar União e Força (PTB, PR, PSC)	
Armando Monteiro (PTB)	1. Antonio Carlos Rodrigues (PR)

Notas:

- O PR deixou de integrar o Bloco de Apoio ao Governo, conforme OF. Nº 056/2011-GLPR, lido na sessão do Senado de 3 de agosto de 2011.
- Em 10.04.2012, foi lido expediente do Senador Eduardo Amorim comunicando ter o PSC deixado de integrar o Bloco Parlamentar da Maioria; foi lido também o OF. Nº 004/2012-GLBUF/SF, da Liderança do Bloco Parlamentar União e Força e da Liderança do PSC, comunicando que o PSC passou a integrar aquele Bloco.
- Senador Acir Gurgacz licenciou-se nos termos do art. 43, incisos I e II, do Regimento Interno, por 123 dias, a partir de 29.06.12, conforme os Requerimentos nºs 609 e 610, de 2012, aprovados na sessão de 28.06.12.
- Em 04.07.2012, vago em virtude de o Senador Acir Gurgacz não pertencer mais à CAE (Of. nº 089/2012 - GLDBAG).
- Em 13.09.2012, lido o Ofício nº 198/2012, da Senadora Marta Suplicy, comunicando, nos termos do inciso II do art. 39 do Regimento Interno do Senado Federal, ter tomado posse no cargo de Ministra de Estado da Cultura (D.O.U. nº 178, Seção 2, de 13 de setembro de 2012).
- Em 12.03.2013, vago em virtude da solicitação contida no OF. nº 014/2013 -CAE.
- Em 23.04.2013, o Senador Cyro Miranda é designado membro titular do Bloco Parlamentar Minoria na Comissão, em substituição ao Senador Flexa Ribeiro (Of. 87/2013-CAE).
- Em 25.06.2013, o Senador Benedito de Lira é designado membro titular do Bloco Parlamentar da Maioria na Comissão, em substituição ao Senador Francisco Dornelles (Of. nº 165/2013-PRESIDÊNCIA/CAE).
- Em 03.02.2014, vago em virtude de o Senador Sérgio Souza não exercer mais o mandato devido ao retorno da titular, Senadora Gleisi Hoffmann (Of. 1/2014 - GSGH e D.O.U. nº 23, Seção 2, de 3 de fevereiro de 2014).
- Em 09.04.2014, o Partido Solidariedade passa a integrar o Bloco Parlamentar Minoria, nos termos do Ofício nº 30/2014.
- Em 23.04.2014, o Partido Republicano Brasileiro deixa de integrar o Bloco Parlamentar União e Força e passa a integrar o Bloco de Apoio ao Governo, nos termos do Ofício 41/2014 - GLDBAG.
- Em 3.6.2011, foi lido o Ofício 173/2011-CAE, que comunica a instalação da Subcomissão em 26.4.2011, bem como a eleição dos Senadores Aloysio Nunes Ferreira e José Pimental para Presidente e Vice-Presidente, respectivamente.
- Em 16.4.2013, foi lido o Ofício 82/2013-CAE, que comunica a designação do Senador Delcídio do Amaral como membro titular e do Senador Antonio Carlos Valares como membro suplente do Bloco de Apoio ao Governo, dos Senadores Francisco Dornelles e Luiz Henrique como membros titulares e dos Senadores Sérgio Souza e Roberto Requião como membros suplentes do Bloco Parlamentar da Maioria, do Senador Flexa Ribeiro como membro titular e do Senador Aloysio Nunes Ferreira como membro suplente do Bloco Parlamentar Minoria, e do Senador Armando Monteiro como membro titular e do Senador Antonio Carlos Rodrigues como membro suplente do Bloco Parlamentar União e Força na Subcomissão.

1.3) SUBCOMISSÃO PERMANENTE DAS MICRO E PEQUENAS EMPRESAS E DO EMPREENDEDOR INDIVIDUAL

Finalidade: Subcomissão criada pelo RQE nº 7/2011, com a finalidade de examinar e debater os temas relacionados às micro e pequenas empresas e ao empreendedorismo individual.

Número de membros: 5 titulares e 5 suplentes

TITULARES	SUPLENTES
Bloco de Apoio ao Governo (PT, PDT, PCdoB, PSOL, PRB) ⁽⁵⁾	
José Pimentel (PT)	1. Rodrigo Rollemberg (PSB)
Vanessa Grazziotin (PCdoB)	
Bloco Parlamentar da Maioria (PMDB, PP, PSD, PV)	
VAGO ⁽¹⁾	1. Ciro Nogueira (PP)
	2. Eunício Oliveira (PMDB)
Bloco Parlamentar Minoria (PSDB, DEM, SD) ⁽⁴⁾	
Paulo Bauer (PSDB)	1. Wilder Morais (DEM)
Bloco Parlamentar União e Força (PTB, PR, PSC)	
Armando Monteiro (PTB)	1. Cidinho Santos (PR) ^(2,3)

Notas:

1. Em 03.02.2014, vago em virtude de o Senador Sérgio Souza não exercer mais o mandato devido ao retorno da titular, Senadora Gleisi Hoffmann (Of. 1/2014 - GSGH e D.O.U. nº 23, Seção 2, de 3 de fevereiro de 2014).

2. Senador Blairo Maggi licenciou-se nos termos do art. 43, incisos I e II, do Regimento Interno, por 127 dias, a partir de 13.03.2014, conforme Requerimentos nºs 184 e 185, de 2014, aprovados na sessão de 11.03.14.

3. Em 25.03.2014, o Senador Cidinho Santos é designado membro suplente na Subcomissão, em vaga anteriormente ocupada pelo Senador Blairo Maggi (Of. nº 35/2014 - CAE).

4. Em 09.04.2014, o Partido Solidariedade passa a integrar o Bloco Parlamentar Minoria, nos termos do Ofício nº 30/2014.

5. Em 23.04.2014, o Partido Republicano Brasileiro deixa de integrar o Bloco Parlamentar União e Força e passa a integrar o Bloco de Apoio ao Governo, nos termos do Ofício 41/2014 - GLDBAG.

*. Em 16.4.2013, foi lido o Ofício 83/2013-CAE, que comunica a designação do Senador José Pimentel e da Senadora Vanessa Grazziotin como membros titulares e do Senador Rodrigo Rollemberg como membro suplente do Bloco de Apoio ao Governo, do Senador Sérgio Souza como membro titular e dos Senadores Ciro Nogueira e Eunício Oliveira como membros suplentes do Bloco Parlamentar da Maioria, do Senador Paulo Bauer como membro titular e do Senador Wilder Morais como membro suplente do Bloco Parlamentar Minoria, e do Senador Armando Monteiro como membro titular e do Senador Blairo Maggi como membro suplente do Bloco Parlamentar União e Força na Subcomissão.

Secretário(a): Adriana Tavares Sobral de Vito

Telefone(s): 3303-4605 /3303-3516

Fax: 3303-4344

E-mail: scomcae@senado.gov.br

1.4) SUBCOMISSÃO PERMANENTE PARA TRATAR DOS TEMAS ESTRUTURAIS E DE LONGO PRAZO DA ECONOMIA BRASILEIRA

Finalidade: Subcomissão criada pelo RQE nº 12/2013, com o objetivo de tratar dos temas estruturais e de longo prazo da Economia Brasileira.

Número de membros: 5 titulares e 5 suplentes

PRESIDENTE: Senador Cristovam Buarque (PDT-DF) ⁽²⁾

VICE-PRESIDENTE: Senador Eduardo Suplicy (PT-SP) ⁽²⁾

Instalação: 25/06/2013

TITULARES	SUPLENTES
Bloco de Apoio ao Governo (PT, PDT, PCdoB, PSOL, PRB) ⁽⁵⁾	
Eduardo Suplicy (PT)	1. Pedro Taques (PDT)
Cristovam Buarque (PDT)	
Bloco Parlamentar da Maioria (PMDB, PP, PSD, PV)	
Vital do Rêgo (PMDB)	1. Ricardo Ferraço (PMDB)
	2. Ivo Cassol (PP)
Bloco Parlamentar Minoria (PSDB, DEM, SD) ⁽⁴⁾	
Flexa Ribeiro (PSDB) ⁽¹⁾	1. Osvaldo Sobrinho (PTB) ⁽³⁾
Bloco Parlamentar União e Força (PTB, PR, PSC)	
Alfredo Nascimento (PR)	1. João Costa (PPL)

Notas:

1. Em 23.04.2013, o Senador Flexa Ribeiro é designado membro titular do Bloco Parlamentar Minoria na Comissão, em substituição ao Senador Cyro Miranda (Of. 88/2013/CAE).
 2. Em 25.6.2013, a Subcomissão reunida elegeu os Senadores Cristovam Buarque e Eduardo Suplicy, respectivamente, Presidente e Vice-Presidente deste colegiado (Of. nº 167/2013 - Presidência/CAE).
 3. Em 24.09.2013, o Senador Osvaldo Sobrinho é designado membro suplente do Bloco Parlamentar Minoria na Comissão, em substituição ao Senador Jayme Campos (Of. nº 254/2013/CAE).
 4. Em 09.04.2014, o Partido Solidariedade passa a integrar o Bloco Parlamentar Minoria, nos termos do Ofício nº 30/2014.
 5. Em 23.04.2014, o Partido Republicano Brasileiro deixa de integrar o Bloco Parlamentar União e Força e passa a integrar o Bloco de Apoio ao Governo, nos termos do Ofício 41/2014 - GLDBAG.
- *. Em 16.4.2013, foi lido o Ofício 84/2013-CAE, que comunica a designação dos Senadores Eduardo Suplicy e Cristovam Buarque, como titulares, e do Senador Pedro Taques, como suplente, do Bloco de Apoio ao Governo; do Senador Vital do Rêgo, como titular, e dos Senadores Ricardo Ferraço e Ivo Cassol, como suplentes, do Bloco Parlamentar da Maioria; do Senador Cyro Miranda, como titular, e do Senador Jayme Campos, como suplente, do Bloco Parlamentar Minoria; e do Senador Alfredo Nascimento, como titular, e do Senador João Costa, como suplente, do Bloco Parlamentar União e Força na Subcomissão.

Secretário(a): Adriana Tavares Sobral de Vito

Telefone(s): 3303-4605 /3303-3516

Fax: 3303-4344

E-mail: scomeae@senado.gov.br

2) COMISSÃO DE ASSUNTOS SOCIAIS - CAS

Número de membros: 21 titulares e 21 suplentes

PRESIDENTE: Senador Waldemir Moka (PMDB-MS) ⁽³⁶⁾

VICE-PRESIDENTE: Senadora Vanessa Grazziotin (PCdoB-AM) ⁽³⁶⁾

TITULARES	SUPLENTES
Bloco de Apoio ao Governo (PT, PDT, PCdoB, PSOL, PRB) ^(42,60,8)	
Paulo Paim (PT)	1. Eduardo Suplicy (PT)
Angela Portela (PT)	2. Marta Suplicy (PT) ⁽²⁶⁾
Humberto Costa (PT)	3. José Pimentel (PT) ⁽¹⁸⁾
Ana Rita (PT) ⁽⁵⁷⁾	4. Wellington Dias (PT) ⁽⁵⁷⁾
João Durval (PDT)	5. Lindbergh Farias (PT)
Rodrigo Rollemberg (PSB)	6. Cristovam Buarque (PDT)
Vanessa Grazziotin (PCdoB)	7. Lídice da Mata (PSB)
Bloco Parlamentar da Maioria (PMDB, PP, PSD, PV) ⁽²²⁾	
Waldemir Moka (PMDB) ^(23,35)	1. VAGO ^(6,17,23,30,35,55)
Roberto Requião (PMDB) ^(2,23,35,37)	2. VAGO ^(23,30,35,49)
Casildo Maldaner (PMDB) ^(3,4,23,35)	3. Eduardo Braga (PMDB) ^(23,30,35)
Vital do Rêgo (PMDB) ^(23,35)	4. Eunício Oliveira (PMDB) ^(23,30,35,37)
João Alberto Souza (PMDB) ^(23,35)	5. Romero Jucá (PMDB) ^(23,30,35)
Ana Amélia (PP) ^(14,15,16,21,23,35)	6. Benedito de Lira (PP) ^(10,23,30,35)
Paulo Davim (PV) ^(23,25,30,35)	7. Sérgio Petecão (PSD) ^(23,30,35)
Bloco Parlamentar Minoria (PSDB, DEM, SD) ⁽⁵⁹⁾	
Cícero Lucena (PSDB) ⁽³⁴⁾	1. Aécio Neves (PSDB) ⁽³⁴⁾
Lúcia Vânia (PSDB) ⁽³⁴⁾	2. Cyro Miranda (PSDB) ^(9,11,13,34)
José Agripino (DEM) ^(7,9,34,40,43,44)	3. Paulo Bauer (PSDB) ⁽³⁴⁾
Jayme Campos (DEM) ^(50,52,54,56)	4. Maria do Carmo Alves (DEM)
Bloco Parlamentar União e Força (PTB, PR, PSC) ^(27,60,22)	
Mozarildo Cavalcanti (PTB) ^(31,38,41,45,46)	1. Armando Monteiro (PTB) ⁽⁴¹⁾
Eduardo Amorim (PSC) ^(1,5,41)	2. João Vicente Claudino (PTB) ^(24,41)
Gim (PTB) ^(28,29,32,39,41,47,48,51,53,58)	3. VAGO ^(19,20,33,41)

Notas:

*. Os Líderes do PSDB e do DEM comunicam a formação do bloco composto por seus partidos, mediante o Ofício nº 31/11-GLPSDB, de 10.02.2011, lido na sessão do Senado de 25 de fevereiro de 2011.

**. Em 17.02.2011, foi lido o Ofício nº 16, de 2011, da Liderança do PTB, designando o Senador Mozarildo Cavalcanti como membro titular; e os Senadores Armando Monteiro e Gim Argello como membros suplentes, para comporem a CAS.

***. Em 17.02.2011 foi lido o Ofício nº 21, de 2011, da Liderança do PSDB, designando os Senadores Cícero Lucena, Lúcia Vânia e Marisa Serrano como membros titulares; e os Senadores Aécio Neves, Cyro Miranda e Paulo Bauer como membros suplentes, para comporem a CAS.

****. Em 22.02.2011, foi lido o Ofício nº 19, de 2011, do Líder do Bloco de Apoio ao Governo, designando os Senadores Paulo Paim, Ângela Portela, Humberto Costa, Wellington Dias, Vicentinho Alves, João Durval, Rodrigo Rollemberg, Vanessa Grazziotin como membros titulares; e os Senadores Eduardo Suplicy, Marta Suplicy, João Pedro, Ana Rita Esgário, Lindbergh Farias, Clésio Andrade, Cristovam Buarque e Lídice da Mata como membros suplentes, para comporem a CAS.

****. Em 22.02.2011, foi lido o Ofício nº 52, de 2011, da Liderança do PMDB, designando os Senadores Waldemir Moka, Gilvam Borges, Jarbas Vasconcelos, Casildo Maldaner, Ricardo Ferraço, Eudardo Amorim e Ana Amélia como membros titulares; e os Senadores Vital do Rêgo, Pedro Simon, Lobão Filho, Eduardo Braga, Roberto Requião, Sérgio Petecão e Benedito de Lira como membros suplentes, para comporem a CAS.

*****. Em 22.02.2011, foi lido o Ofício nº 12, de 2011, da Liderança do DEM, designando o Senador Jayme Campos como membro titular; e a Senadora Maria do Carmo Alves como membro suplente, para comporem a CAS.

*****. Os Líderes do PTB e do PR comunicam a formação do Bloco União e Força, composto por seus partidos, mediante o OF. Nº 064/GLPTB/SF, lido na sessão do Senado de 3 de abril de 2012.

*****. **Nova proporcionalidade: (sessão do Senado Federal de 12/03/2013) "A Presidência comunica aos Srs. Líderes que - tendo em vista o Ofício nº 025, de 2013, e respectivo aditamento, da Liderança do Bloco União e Força, de solicitação de ajuste na composição das Comissões Permanentes desta Casa, tendo em vista a Nota Técnica da Secretaria-Geral da Mesa assinada pelos Líderes do PMDB, PT, PSDB, PTB, PP, PR, DEM, PSB, PCdoB, PSD e PPL ? determina a publicação do recálculo da proporcionalidade partidária para as Comissões Permanentes do Senado Federal, ajustado ao resultado definitivo das eleições de 2010, em virtude da retotalização de votos pela Justiça Eleitoral e da decisão dos Líderes Partidários. Assim, a Presidência, dando cumprimento a este critério estabelecido pelas Lideranças, solicita aos Srs. Líderes que procedam aos ajustes necessários na composição dos colegiados técnicos da Casa."**

*****. **Bloco Parlamentar da Maioria: 7 titulares e 7 suplentes. Bloco de Apoio ao Governo: 7 titulares e 7 suplentes. Bloco Parlamentar Minoria: 4 titulares e 4 suplentes. Bloco Parlamentar União e Força: 3 titulares e 3 suplentes.**

1. Vaga cedida temporariamente ao Partido Verde - PV (OF. nº 044/2011-GLPTB).

2. Em 23.02.2011, o Senador Paulo Davim é designado membro titular na Comissão, em vaga antes ocupada pelo Senador Gilvam Borges (OF. nº 062/2011 - GLPMDB).

3. Em 01.03.2011, vago em virtude de o Senador Jarbas Vasconcelos declinar da indicação da Liderança do PMDB para compor a Comissão.

4. Em 16.03.2011, o Senador Romero Jucá é designado membro titular do Bloco Parlamentar PMDB/PP/PSC/PMN/PV na comissão. (OF. nº 81/2011 - GLPMDB)

5. Em 18.05.2011, o Senador João Vicente Claudino é designado membro titular do PTB na comissão. (OF. nº 87/2011 - GLPTB)

6. Em 15.06.2011, o Senador Eunício Oliveira é designado membro suplente na Comissão, em vaga antes ocupada pelo Senador Vital do Rêgo (OF. nº 194/2011 - GLPMDB).

7. Vago, em virtude de a Senadora Marisa Serrano ter sido nomeada para o cargo de Conselheira do Tribunal de Contas do Estado de Mato Grosso do Sul.

8. O PR deixou de integrar o Bloco de Apoio ao Governo, conforme OF. Nº 056/2011-GLPR, lido na sessão do Senado de 3 de agosto de 2011.

9. Em 26.10.2011, o Senador Cyro Miranda é designado membro titular do PSDB na Comissão, deixando de ocupar a suplência (Of. 184/11 - GLPSDB).

10. Em 1º.11.2011, foi lido o Of. 0450-2011, do Senador Sérgio Petecão, de 04.10.2011, comunicando passar a ter a sua filiação partidária no Senado vinculada ao Partido Social Democrático - PSD.

11. Em 14.11.2011, o Senador Alvaro Dias é designado membro suplente do PSDB na Comissão (Of. nº 190/11 - GLPSDB).

12. Nos termos da decisão do Presidente do Senado publicada no DSF de 17.11.2011.

13. Em 17.11.2011, o Senador Cássio Cunha Lima é designado membro suplente do Bloco Parlamentar Minoria na Comissão, em substituição ao Senador Alvaro Dias. (Of. nº 191/2011 - GLPSDB)

14. Em 06.12.2011, o Senador Eduardo Amorim licenciou-se nos termos do art. 43, incisos I e II, do Regimento Interno, por 121 dias, conforme os Requerimentos nºs 1.458 e 1.459/2011, aprovados na sessão de 30.11.2011.

15. Vaga cedida temporariamente ao PR (OF. Nº 308/2011-GLPMDB).

16. Em 07.12.2011, o Senador Lauro Antonio é designado membro titular do Bloco Parlamentar da Maioria na Comissão, em substituição ao Senador Eduardo Amorim, em virtude de vaga cedida temporariamente ao PR. (Of. 20/2011-GLPR)

17. Em 16.02.2012, o Senador Vital do Rêgo é designado membro suplente do Bloco Parlamentar da Maioria na Comissão, em substituição ao Senador Eunício Oliveira (OF. GLPMDB nº 14/2012).

18. Em 06.03.2012, o Senador José Pimentel é designado membro suplente na Comissão, em vaga destinada ao Bloco de Apoio ao Governo (Of. 33/2012-GLDBAG).

19. Em 20.03.2012, o Senador Clésio Andrade comunicou ao Senado sua filiação partidária ao PMDB (Of. GSCAND nº 91/2012, lido na sessão desta data).

20. Em 21.03.2012, o Senador Antônio Russo é designado membro suplente do PR na Comissão, em substituição ao Senador Clésio Andrade (Of. nº 004/2012-GLPR).

21. Em 05.04.2012, vago em virtude de o Senador Lauro Antonio não exercer mais o mandato devido ao retorno do titular, Senador Eduardo Amorim.

22. Em 10.04.2012, foi lido expediente do Senador Eduardo Amorim comunicando ter o PSC deixado de integrar o Bloco Parlamentar da Maioria; foi lido também o OF. Nº 004/2012-GLBUF/SF, da Liderança do Bloco Parlamentar União e Força e da Liderança do PSC, comunicando que o PSC passou a integrar aquele Bloco.

23. Em 13.4.2012, foi lido o Of. 64/2012, da Liderança do Bloco Parlamentar da Maioria, designando os Senadores Waldemir Moka, Paulo Davim, Romero Jucá, Casildo Maldaner, Ricardo Ferraço e Ana Amélia como membros titulares e os Senadores Vital do Rêgo, Pedro Simon, Lobão Filho, Eduardo Braga, Roberto Requião e Benedito de Lira como membros suplentes, para compor a CAS.

24. Em 26.04.2012, o Senador Eduardo Amorim é designado membro suplente do Bloco Parlamentar União e Força na Comissão, em substituição ao Senador Gim Argello (OF. Nº 024/2012/GLBUF/SF).

25. Em 3.07.2012, o Senador Renan Calheiros é designado membro titular do Bloco Parlamentar da Maioria na Comissão (OF. GLPMDB nº 166/2012).

26. Em 13.09.2012, lido o Ofício nº 198/2012, da Senadora Marta Suplicy, comunicando, nos termos do inciso II do art. 39 do Regimento Interno do Senado Federal, ter tomado posse no cargo de Ministra de Estado da Cultura (D.O.U. nº 178, Seção 2, de 13 de setembro de 2012).

27. Em 17.10.2012, foi lido o Ofício nº 115/2012-BLUFOR/SF, dos Senadores Gim Argello, Vicentinho Alves e João Costa, comunicando que o PPL passou a integrar o Bloco Parlamentar União e Força.
28. Em 17.10.2012, foi lido na Sessão Deliberativa Ordinária do Senado Federal o Ofício GSVALV nº 415/2012, do Senador Vicentinho Alves, comunicando, nos termos do inciso II do art. 39 do Regimento Interno do Senado Federal, o seu afastamento do exercício do mandato para assumir o cargo de Secretário Extraordinário do Estado do Tocantins para Assuntos Legislativos junto ao Congresso Nacional (Diário Oficial do Estado do Tocantins nº 3.735, de 17.10.2012).
29. Em 17.10.2012, o Senador João Costa é designado membro titular do Bloco Parlamentar União e Força na Comissão, em substituição ao Senador Vicentinho Alves (Of. nº 099/2012/BLUFOR/SF).
30. Em 14.11.2012, o Senador João Alberto Souza é designado membro titular do Bloco Parlamentar da Maioria na Comissão, em substituição ao Senador Renan Calheiros, que passa a ocupar a vaga de primeiro suplente do Bloco, remanejando os Senadores Vital do Rêgo, Pedro Simon, Lobão Filho, Eduardo Braga, Roberto Requião e Benedito de Lira para as demais suplências, respectivamente (Of. GLPMDB nº 345/2012).
31. O Senador Mozarildo Cavalcanti licenciou-se, a partir de 12 de dezembro de 2012, nos termos do art. 43, inciso II, do Regimento Interno, por 121 dias, conforme o Requerimento nº 1.085/12, aprovado na sessão de 11.12.2012.
32. Vago em virtude de o Senador João Costa não exercer mais o mandato devido ao retorno do titular, Senador Vicentinho Alves, em 30.01.2013.
33. Senador Antonio Russo licenciou-se nos termos do art. 43, inciso I, do Regimento Interno, por 180 dias, a partir de 22.01.2013, conforme Requerimento nº 1/2013, aprovado no dia 30.01.2013.
34. Em 07.02.2013, são designados para integrarem a Comissão, nas vagas destinadas ao PSDB: Senadores Aloysio Nunes Ferreira, Cícero Lucena e Lúcia Vânia, como membros titulares; e Senadores Aécio Neves, Cyro Miranda e Paulo Bauer, como membros suplentes (Ofício nº 008/13-GLPSDB).
35. Em 26.02.2013, foi lido o Ofício GLPMDB nº 37/2013, designando os Senadores Waldemir Moka, Eunício Oliveira, Casildo Maldaner, Vital do Rêgo, João Alberto Souza, a Senadora Ana Amélia e o Senador Paulo Davim, como membros titulares, e os Senadores Sérgio Souza, Pedro Simon, Eduardo Braga, Roberto Requião, Romero Jucá, Benedito de Lira e Sérgio Petecão, como membros suplentes, para comporem o Bloco Parlamentar da Maioria na Comissão.
36. Em 27.02.2013, a Comissão reunida elegeu os Senadores Waldemir Moka e Vanessa Grazziotin, Presidente e Vice-Presidente, respectivamente, deste colegiado (Of. nº 002/2013 - CAS).
37. Em 7.3.2013, o Senador Roberto Requião é designado membro titular do Bloco Parlamentar da Maioria na Comissão, em substituição ao Senador Eunício Oliveira, que passa a ocupar a suplência na Comissão (Of. GLPMDB nº 102/2013).
38. Em 12.03.2013, o Senador Sodrê Santoro é designado membro titular do Bloco Parlamentar União e Força na Comissão, em substituição ao Senador Morazildo Cavalcanti (Of. BLUFOR nº 028/2013).
39. Em 13.03.2013, o Senador João Costa é designado membro titular do Bloco Parlamentar União e Força na Comissão (Of. BLUFOR nº 59/2013).
40. Em 19.03.2013, o Senador Aloysio Nunes Ferreira deixa de compor a Comissão (Of. nº 97/2013-GLPSDB).
41. Em 19.03.2013, são designados membros titulares os Senadores Sodrê Santoro, Eduardo Amorim e João Costa, e membros suplentes os Senadores Armando Monteiro e João Vicente Claudino para integrarem o Bloco Parlamentar União e Força na Comissão (Of. BLUFOR 43/2013).
42. Em 20.03.2013, o PSOL passa a integrar o Bloco de Apoio ao Governo, nos termos do Ofício GSRR nº 43/2013).
43. Em 26.03.2013, o Senador José Agripino é designado membro titular do Bloco Parlamentar Minoria na Comissão (Ofícios nºs 21/2013-GLDEM e 103/2013-GLPSDB).
44. Vaga cedida pelo PSDB ao DEM (Of. Nº 103/2013-GLPSDB).
45. Em 11.04.2013, vago em virtude de o Senador Sodrê Santoro não exercer mais o mandato, devido ao retorno do titular Senador Mozarildo Cavalcanti.
46. Em 15.04.2013, o Senador Mozarildo Cavalcanti é designado membro titular do Bloco Parlamentar União e Força na Comissão (Of. nº 80/2013-BLUFOR).
47. Vago em virtude de o Senador João Costa não exercer mais o mandato devido ao retorno do titular, Senador Vicentinho Alves, em 23.04.2013.
48. Em 23.04.2013, o Senador Vicentinho Alves é designado membro titular do Bloco Parlamentar União e Força na Comissão (Of. nº 85/2013-BLUFOR).
49. Vago em razão de o Senador Pedro Simon não pertencer mais à Comissão (Of. nº 192/2013-GLPMDB).
50. 3. Em 13.09.2013, o Senador Jayme Campos licenciou-se nos termos do art. 43, inciso II, do Regimento Interno, por 122 dias, conforme o Requerimento nº 1.047, de 2013, aprovado na sessão de 10.09.2013.
51. Em 18.09.2013, O Senador João Ribeiro é designado membro titular do Bloco Parlamentar Minoria na Comissão, em substituição ao Senador Vicentinho Alves (Of. 173/2013-BLUFOR).
52. Em 19.09.2013, o Senador Osvaldo Sobrinho é designado membro titular do Bloco Parlamentar Minoria na Comissão, em substituição ao Senador Jayme Campos (Of. s/n das Lideranças do Bloco Parlamentar União e Força e dos Democratas).
53. Vago em virtude do falecimento do Senador João Ribeiro, ocorrido em 18.12.2013.
54. Em 12.01.2014, vago em virtude de o Senador Osvaldo Sobrinho não exercer mais o mandato devido ao retorno do titular, Senador Jayme Campos.
55. Em 03.02.2014, vago em virtude de o Senador Sérgio Souza não exercer mais o mandato devido ao retorno da titular, Senadora Gleisi Hoffmann (Of. 1/2014 - GSGH e D.O.U. nº 23, Seção 2, de 3 de fevereiro de 2014).
56. Em 04.02.2014, O Senador Jayme Campos é designado membro titular do Bloco Parlamentar da Minoria na Comissão (Of. 1/2014-GLDEM).
57. Em 11.2.2014, a Senadora Ana Rita é designada membro titular do Bloco de Apoio ao Governo, em substituição ao Senador Wellington Dias, que passa a integrar a Comissão como membro suplente (Of. 14/2014-GLDBAG).
58. Em 24.02.2014, o Senador Gim é designado membro titular do Bloco Parlamentar União e Força na Comissão (Of. 11/2014-BLUFOR).
59. Em 09.04.2014, o Partido Solidariedade passa a integrar o Bloco Parlamentar Minoria, nos termos do Ofício nº 30/2014.
60. Em 23.04.2014, o Partido Republicano Brasileiro deixa de integrar o Bloco Parlamentar União e Força e passa a integrar o Bloco de Apoio ao Governo, nos termos do Ofício 41/2014 - GLDBAG.

3) COMISSÃO DE CONSTITUIÇÃO, JUSTIÇA E CIDADANIA - CCJ

Número de membros: 27 titulares e 27 suplentes

PRESIDENTE: Senador Vital do Rêgo (PMDB-PB) ⁽⁷⁷⁾

VICE-PRESIDENTE: Senador Anibal Diniz (PT-AC) ⁽⁷⁷⁾

TITULARES	SUPLENTES
Bloco de Apoio ao Governo (PT, PDT, PCdoB, PSOL, PRB) ^(82,118,23)	
José Pimentel (PT)	1. Angela Portela (PT) ^(9,87,89)
Gleisi Hoffmann (PT) ^(54,55,110)	2. Lídice da Mata (PSB) ^(9,55,56)
Pedro Taques (PDT)	3. Jorge Viana (PT) ^(7,9,75)
Anibal Diniz (PT) ^(6,74)	4. Acir Gurgacz (PDT) ^(24,25,49,51,60,61)
Antonio Carlos Valadares (PSB)	5. Walter Pinheiro (PT) ^(8,78)
Inácio Arruda (PCdoB)	6. Rodrigo Rollemberg (PSB)
Marcelo Crivella (PRB) ^(32,33,114,115)	7. Humberto Costa (PT) ⁽¹²⁾
Randolfe Rodrigues (PSOL) ⁽⁸⁶⁾	8. Paulo Paim (PT) ^(91,93,108)
Eduardo Suplicy (PT) ⁽⁸⁷⁾	9. Ana Rita (PT) ^(92,116)
Bloco Parlamentar da Maioria (PMDB, PP, PSD, PV) ⁽³⁸⁾	
Eduardo Braga (PMDB) ^(39,50,76)	1. Ciro Nogueira (PP) ^(2,4,16,20,27,39,50,76,94,98)
Vital do Rêgo (PMDB) ^(1,15,39,50,76)	2. Roberto Requião (PMDB) ^(3,16,36,39,46,50,76)
Pedro Simon (PMDB) ^(39,50,76)	3. VAGO ^(13,16,39,50,52,53,63,64,76,119,121)
Ricardo Ferraço (PMDB) ^(39,50,76,109,111)	4. Clésio Andrade (PMDB) ^(14,16,39,50,76)
Luiz Henrique (PMDB) ^(20,39,50,76)	5. Valdir Raupp (PMDB) ^(39,76)
Eunício Oliveira (PMDB) ^(26,39,76,103,105)	6. Benedito de Lira (PP) ^(39,76)
Francisco Dornelles (PP) ^(39,76)	7. Waldemir Moka (PMDB) ^(39,76,106,107)
Sérgio Petecão (PSD) ^(40,41,43,70,73,76,120,121)	8. Kátia Abreu (PMDB) ^(29,30,31,37,40,41,43,57,58,68,69,73,76,104)
Romero Jucá (PMDB) ⁽⁹⁴⁾	9. Lobão Filho (PMDB) ^(88,95,96,97,102)
Bloco Parlamentar Minoria (PSDB, DEM, SD) ⁽¹¹⁷⁾	
Aécio Neves (PSDB) ⁽⁷¹⁾	1. Lúcia Vânia (PSDB) ^(22,71)
Cássio Cunha Lima (PSDB) ⁽⁷¹⁾	2. Flexa Ribeiro (PSDB) ^(71,72,99,100)
Alvaro Dias (PSDB) ⁽⁷¹⁾	3. Cícero Lucena (PSDB) ^(11,71,85)
José Agripino (DEM) ^(17,42)	4. Paulo Bauer (PSDB) ^(18,42,44)
Aloysio Nunes Ferreira (PSDB) ⁽⁸⁵⁾	5. Cyro Miranda (PSDB) ^(85,100)
Bloco Parlamentar União e Força (PTB, PR, PSC) ^(59,118,38)	
Armando Monteiro (PTB) ⁽⁸¹⁾	1. Gim (PTB) ^(5,45,65,80,81)
Mozarildo Cavalcanti (PTB) ^(62,81,83,84)	2. Eduardo Amorim (PSC) ^(10,45,79,81)
Magno Malta (PR) ⁽⁸¹⁾	3. Cidinho Santos (PR) ^(19,21,34,35,66,67,81,112,113)
Antonio Carlos Rodrigues (PR) ⁽⁸¹⁾	4. Alfredo Nascimento (PR) ^(47,48,81,90,101)

Notas:

*. Em 08.02.2011, foi lido o Ofício nº 5, de 2011, da Liderança do Bloco de Apoio ao Governo, designando os Senadores Lindberg Farias, José Pimentel, Marta Suplicy, Pedro Taques, Vicente Alves, Magno Malta, Antonio Carlos Valadares, Inácio Arruda e Marcelo Crivella como membros titulares; e

os Senadores João Pedro, Ana Rita Esgário, Aníbal Diniz, Jorge Viana, Acir Gurgacz, João Ribeiro, Clésio Andrade, Rodrigo Rollemberg e Vanessa Grazziotin como membros suplentes, para comporem a CCJ.

** Em 08.02.2011, foi lido o Ofício nº 4, de 2011, da Liderança do DEM, designando a Senadora Kátia Abreu como membro titular, para compor a CCJ (Em 22.02.2011, foi lido o Of. nº 12/2011, da Liderança do DEM, ratificando a informação).

*** Em 08.02.2011, foi lido o Ofício nº 6, de 2011, da Liderança do DEM, designando o Senador Demóstenes Torres como membro suplente, para compor a CCJ (Em 22.02.2011, foi lido o Of. nº 12/2011, da Liderança do DEM, ratificando a informação).

**** Em 08.02.2011, foi lido o Ofício nº 20, de 2011, da Liderança do PSDB, designando os Senadores Aécio Neves, Aloysio Nunes e Álvaro Dias como membros titulares; e os Senadores Mário Couto, Flexa Ribeiro e Paulo Bauer como membros suplentes, para comporem a CCJ.

***** Em 08.02.2011, foi lido o Ofício nº 17, de 2011, da Liderança do PTB, designando os Senadores Armando Monteiro e Gim Argello como membros titulares, para comporem a CCJ.

***** Em 08.02.2011, foi lido o Ofício nº 25, de 2011, da Liderança do Bloco PMDB-PP-PSC-PMN-PV, designando os Senadores Eunício Oliveira, Eduardo Braga, Romero Jucá, Vital do Rego, Luiz Henrique, Roberto Requião, Francisco Dornelles e Sérgio Petecão como membros titulares; e os Senadores Renan Calheiros, Valdir Raupp, Wilson Santiago, Gilvam Borges, Lobão Filho, Waldemir Moka, Benedito de Lira e Eduardo Amorim como membros suplentes, para comporem a CCJ.

***** Em 08.02.2011, foi lido o Ofício nº 1, de 2011, da Liderança do PSOL, designando o Senador Randolfe Rodrigues como membro titular; e a Senadora Marinor Brito como membro suplente, para comporem a CCJ.

***** Os Líderes do PSDB e do DEM comunicam a formação do bloco composto por seus partidos, mediante o Ofício nº 31/11-GLPSDB, de 10.02.2011, lido na sessão do Senado de 25 de fevereiro de 2011.

***** Os Líderes do PTB e do PR comunicam a formação do Bloco União e Força, composto por seus partidos, mediante o Of. Nº 064/GLPTB/SF, lido na sessão do Senado de 3 de abril de 2012.

***** Nova proporcionalidade: (sessão do Senado Federal de 12/03/2013) "A Presidência comunica aos Srs. Líderes que - tendo em vista o Ofício nº 025, de 2013, e respectivo aditamento, da Liderança do Bloco União e Força, de solicitação de ajuste na composição das Comissões Permanentes desta Casa, tendo em vista a Nota Técnica da Secretaria-Geral da Mesa assinada pelos Líderes do PMDB, PT, PSDB, PTB, PP, PR, DEM, PSB, PCdoB, PSD e PPL, determina a publicação do recálculo da proporcionalidade partidária para as Comissões Permanentes do Senado Federal, ajustado ao resultado definitivo das eleições de 2010, em virtude da retotalização de votos pela Justiça Eleitoral e da decisão dos Líderes Partidários. Assim, a Presidência, dando cumprimento a este critério estabelecido pelas Lideranças, solicita aos Srs. Líderes que procedam aos ajustes necessários na composição dos colegiados técnicos da Casa."

***** Bloco Parlamentar da Maioria: 7 titulares e 7 suplentes (1 vaga compartilhada). Bloco de Apoio ao Governo: 7 titulares e 7 suplentes (1 vaga compartilhada). Bloco Parlamentar Minoria: 4 titulares e 4 suplentes. Bloco Parlamentar União e Força: 4 titulares e 4 suplentes.

***** Em 17.04.2013, publicada no D.O.U. a Resolução nº 11, de 2013, que amplia para 27 o quantitativo de vagas da Comissão, distribuídas em obediência à proporcionalidade partidária.

2. Vago em virtude de o Senador Renan Calheiros ter sido designado membro titular do Bloco PMDB/PP/PSC/PMN na Comissão, em substituição ao Senador Eduardo Braga. (Of. Nº 29/2011-GLPMDB)

1. Em 10.02.2011, o Senador Renan Calheiros é designado membro titular do Bloco PMDB/PP/PSC/PMN na Comissão, em substituição ao Senador Eduardo Braga. (Of. Nº 29/2011-GLPMDB)

3. Em 16.02.2011, o Senador Eduardo Braga é designado como 2º suplente do Bloco PMDB/PP/PSC/PMN/PV na Comissão, em substituição ao Senador Valdir Raupp. (Of. Nº 41/2011-GLPMDB)

4. Em 16.02.2011, o Senador Valdir Raupp é designado como 1º suplente do Bloco PMDB/PP/PSC/PMN/PV na Comissão. (Of. Nº 42/2011-GLPMDB)

6. Em 17.02.2011, o Senador Jorge Viana é designado membro titular do Bloco de Apoio ao Governo na Comissão, em substituição ao Senador Vicentinho Alves (Ofício nº 011/2011-GLDBAG).

5. Em 17.02.2011, o Senador Ciro Nogueira é designado suplente na Comissão, em decorrência de vaga cedida pelo PTB ao PP (Ofícios nº 005/2011-GLDPP e 031/2011-GLPTB).

7. Em 17.02.2011, o Senador Eduardo Suplicy é designado suplente do Bloco de Apoio ao Governo na Comissão, em substituição ao Senador Jorge Viana (Ofício nº 011/2011-GLDBAG).

11. O Senador Cícero Lucena é designado membro suplente do PSDB na Comissão, em 17.02.2011, em substituição ao Senador Paulo Bauer (Of. nº 034/2011-GLPSDB).

10. Em 17.02.2011, o Senador Mozarildo Cavalcanti é designado suplente do PTB na Comissão (Ofício nº 041/2011-GLPTB).

8. Em 17.02.2011, o Senador Lindbergh Farias é designado suplente do Bloco de Apoio ao Governo na Comissão, em substituição ao Senador Clésio Andrade (Ofício nº 011/2011-GLDBAG).

9. Em 17.02.2011, a Liderança do Bloco de Apoio ao Governo solicitou alteração na ordem de seus membros na suplência da Comissão (Ofício nº 012/2011-GLDBAG).

12. Em 22.02.2011, o Senador Humberto Costa é designado suplente do Bloco de Apoio ao Governo na Comissão, em substituição à Senadora Vanessa Grazziotin (Of. nº 014/2011-GLDBAG).

13. Em 23.02.2011, o Senador Ricardo Ferraço é designado suplente do Bloco PMDB/PP/PSC/PMN/PV na Comissão, em substituição ao Senador Wilson Santiago (Of. nº 063/2011-GLPMDB).

14. Em 29.03.2011, o Senador Gilvam Borges licenciou-se nos termos do art. 43, inciso I, do Regimento Interno, por 121 dias, a partir de 29.03.11, conforme RQS nº 291/2011, deferido na sessão de 29.03.11.

15. Em 31.03.2011, o Senador Pedro Simon é designado membro titular do Bloco Parlamentar (PMDB/PP/PSC/PMN/PV) na Comissão, em substituição ao Senador Renan Calheiros. (Of. nº 088/2011-GLPMDB)

16. Em 31.03.2011, foi encaminhado um novo ordenamento na composição do Bloco Parlamentar (PMDB/PP/PSC/PMN/PV) na Comissão (Of. nº 089/2011 - GLPMDB).
17. Em 05.04.2011, o Senador Demóstenes Torres é designado membro titular do Bloco Parlamentar Minoria (PSDB/DEM) na Comissão (Of. nº 033/11-GLDEM), em substituição à Senadora Kátia Abreu.
18. Em 05.04.2011, o Senador José Agripino é designado membro suplente do Bloco Parlamentar Minoria (PSDB/DEM) na Comissão (Of. nº 033/11-GLDEM), em substituição ao Senador Demóstenes Torres.
19. O Senador João Ribeiro licenciou-se nos termos do art. 43, inciso I, do Regimento Interno, pelo período de 3 de maio a 31 de agosto de 2011, conforme Requerimento nº 472/2011, aprovado na sessão de 03.05.11.
20. Em 05.05.2011, o Senador Renan Calheiros é designado membro titular do PMDB na Comissão, em substituição ao Senador Luiz Henrique, que passa à suplência (Of. GLPMDB nº 136/2011).
21. Em 24.05.2011, o Senador Clésio Andrade é designado membro suplente do Bloco de Apoio ao Governo na Comissão, em substituição ao Senador João Ribeiro (Ofício nº 64/2011-GLDBAG).
22. Em 27.05.2011, a Senadora Lúcia Vânia é designada suplente do Bloco Parlamentar Minoria na Comissão, em substituição ao Senador Mário Couto (Of. nº 125/2011-GLPSDB).
23. O PR deixou de integrar o Bloco de Apoio ao Governo, conforme OF. Nº 056/2011-GLPR, lido na sessão do Senado de 3 de agosto de 2011.
24. Em 29.08.2011, o Senador Cristovam Buarque é designado membro suplente do Bloco de Apoio ao Governo na Comissão, em substituição ao Senador Acir Gurgacz (Of. nº 107/2011-GLDBAG).
25. Em 31.08.2011, o Senador Acir Gurgacz é designado membro suplente do Bloco de Apoio ao Governo na Comissão, em substituição ao Senador Cristovam Buarque (Of. nº 112/2011-GLDBAG).
26. Em 29.09.2011, o Senador Luiz Henrique é designado titular do Bloco Parlamentar da Maioria na Comissão, em substituição ao Senador Roberto Requião (Of. nº 261/2011-GLPMDB).
27. Em 29.09.2011, o Senador Roberto Requião é designado suplente do Bloco Parlamentar da Maioria na Comissão, em substituição ao Senador Luiz Henrique (Of. nº 261/2011-GLPMDB).
28. Nos termos da decisão do Presidente do Senado publicada no DSF de 17.11.2011.
29. Em 06.12.2011, o Senador Eduardo Amorim licenciou-se nos termos do art. 43, incisos I e II, do Regimento Interno, por 121 dias, conforme os Requerimentos nºs 1.458 e 1.459/2011, aprovados na sessão de 30.11.2011.
30. Vaga cedida temporariamente ao PR (Of. Nº 308/2011-GLPMDB).
31. Em 07.12.2011, o Senador Lauro Antonio é designado membro suplente do Bloco Parlamentar da Maioria na Comissão, em substituição ao Senador Eduardo Amorim, em virtude de vaga cedida temporariamente ao PR. (Of. 20/2011-GLPR)
32. Em 02.03.2012, lido ofício do Senador Marcelo Crivella comunicando, nos termos do inciso II do art. 39 do Regimento Interno do Senado Federal, o afastamento do exercício do mandato de Senador para assumir o cargo de Ministro de Estado da Pesca e Aquicultura (Of. nº 34/2012-GSMC).
33. Em 06.03.2012, o Senador Eduardo Lopes é designado membro titular do Bloco Parlamentar de Apoio ao Governo, em substituição ao Senador Marcelo Crivella (Of. nº 32/2012 - GLDBAG).
34. Em 20.03.2012, o Senador Clésio Andrade comunicou ao Senado sua filiação partidária ao PMDB (Of.GSCAND nº 91/2012, lido na sessão desta data).
35. Em 21.03.2012, o Senador João Ribeiro é designado membro suplente do PR na Comissão, em substituição ao Senador Clésio Andrade (Of. nº 004/2012-GLPR).
36. Em 27.03.2012, o Senador Clésio Andrade é designado membro suplente do Bloco Parlamentar da Maioria na Comissão, em substituição ao Senador Valdir Raupp (Of.GLPMDB nº 45/2012).
37. Em 05.04.2012, vago em virtude de o Senador Lauro Antonio não exercer mais o mandato devido ao retorno do titular, Senador Eduardo Amorim.
38. Em 10.04.2012, foi lido expediente do Senador Eduardo Amorim comunicando ter o PSC deixado de integrar o Bloco Parlamentar da Maioria; foi lido também o OF. Nº 004/2012-GLBUF/SF, da Liderança do Bloco Parlamentar União e Força e da Liderança do PSC, comunicando que o PSC passou a integrar aquele Bloco.
39. Em 13.4.2012, foi lido o Of. 63/2012, da Liderança do Bloco Parlamentar da Maioria, designando os Senadores Eunício Oliveira, Pedro Simon, Romero Jucá, Vital do Rêgo, Renan Calheiros, Luiz Henrique e Francisco Dornelles como membros titulares e os Senadores Roberto Requião, Clésio Andrade, Eduardo Braga, Ricardo Ferraço, Lobão Filho, Waldemir Moka e Benedito de Lira como membros suplentes, para compor a CCJ.
40. Em virtude do parágrafo único do art. 78 do RISF, foi feito novo cálculo de proporcionalidade partidária, tendo em vista a criação do Partido Social Democrático, cálculo esse aprovado na reunião de Líderes de 14.02.2012.
41. As notas que se referiam à vaga do Bloco Parlamentar da Maioria deixam de ali ser alocadas em razão do mencionado na nota anterior.
42. Em 17.4.2012, em substituição ao Senador Demóstenes Torres, o Senador José Agripino é designado membro titular do Bloco Parlamentar Minoria na Comissão, ficando a vaga de suplente a ser indicada posteriormente (Of. nº 18/2012-GLDEM).
43. Em 17.04.2012, foi lido o Ofício nº 0005/2012, da Liderança do Partido Social Democrático - PSD, designando o Senador Sérgio Petecão como membro titular e a Senadora Kátia Abreu como membro suplente, para compor a Comissão.
44. Em 18.04.2012, o Senador Paulo Bauer é designado membro suplente na Comissão, em vaga cedida pelo DEM (Ofs. nºs 21/12-GLDEM e 42/12-GLPSDB).
45. Em 19.04.2012, os Senadores Mozarildo Cavalcanti e Ciro Nogueira são designados, respectivamente, primeiro e segundo suplentes do Bloco Parlamentar União e Força na Comissão (Of. nº 61/2012/GLPTB).
46. Em 7.05.2012, o Senador Valdir Raupp é designado membro suplente do Bloco Parlamentar da Maioria (PMDB) na Comissão, em substituição ao Senador Clésio Andrade (Of. GLPMDB nº 106/2012).

47. Em 9.05.2012, o PSOL cede, em caráter provisório, uma vaga de suplente na Comissão ao Bloco Parlamentar União e Força (Ofício GSRR nº 00114/2012).
48. Em 10.05.2012, o Senador Eduardo Amorim é designado membro suplente do Bloco Parlamentar União e Força (PSC) na Comissão, em vaga cedida provisoriamente pelo PSOL (OF. Nº 009/2012/GLBUF/SF).
49. Senador Acir Gurgacz licenciou-se nos termos do art. 43, incisos I e II, do Regimento Interno, por 123 dias, a partir de 29.06.12, conforme os Requerimentos nºs 609 e 610, de 2012, aprovados na sessão de 28.06.12.
50. Em 04.07.2011, indicados os Senadores Ricardo Ferraço, Eunício Oliveira, Pedro Simon, Romero Jucá e Vital do Rêgo para primeiro, segundo, terceiro, quarto e quinto titulares, respectivamente, do Bloco Parlamentar da Maioria na Comissão; e os Senadores Renan Calheiros, Roberto Requião, Valdir Raupp e Eduardo Braga para primeiro, segundo, terceiro e quarto suplentes, respectivamente (OF. GLPMDB nº 168/2012).
51. Em 04.07.2012, o Senador Assis Gurgacz é designado membro suplente do Bloco de Apoio ao Governo na Comissão, em substituição ao Senador Acir Gurgacz (Of nº 092/2012-GLDBAG).
52. Senador Valdir Raupp licenciou-se nos termos do art. 43, incisos I e II, do Regimento Interno, por 122 dias, a partir de 16.07.12, conforme os Requerimentos nºs 677 e 678, de 2012, aprovados na sessão de 11.07.12.
53. Em 1º.08.2012, o Senador Tomás Correia é designado membro suplente do Bloco Parlamentar da Maioria na Comissão, em substituição ao Senador Valdir Raupp (OF. GLPMDB nº 181/2012).
54. Em 13.09.2012, lido o Ofício nº 198/2012, da Senadora Marta Suplicy, comunicando, nos termos do inciso II do art. 39 do Regimento Interno do Senado Federal, ter tomado posse no cargo de Ministra de Estado da Cultura (D.O.U. nº 178, Seção 2, de 13 de setembro de 2012).
55. Em 14.09.2012, a Senadora Ana Rita é designada membro titular do Bloco de Apoio ao Governo na Comissão, em substituição à Senadora Marta Suplicy (Of nº 110/2012-GLDBAG), e deixa de ocupar a suplência.
56. Em 14.09.2012, a Senadora Lídice da Mata é designada membro suplente do Bloco de Apoio ao Governo na Comissão, em decorrência da designação da Senadora Ana Rita como titular (Of. nº 110/2012-GLDBAG).
57. Em 02.10.2012, a Senadora Kátia Abreu licenciou-se nos termos do art. 43, inciso II, do Regimento Interno, por 121 dias, a partir de 02.10.2012, conforme RQS nº 869/2012, deferido na sessão de 01.10.2012.
58. Em 16.10.2012, o Senador Marco Antônio Costa é designado membro suplente do PSD na Comissão, em substituição à Senadora Kátia Abreu (Of. nº 55/2012 - GLPSD).
59. Em 17.10.2012, foi lido o Ofício nº 115/2012-BLUFOR/SF, dos Senadores Gim Argello, Vicentinho Alves e João Costa, comunicando que o PPL passou a integrar o Bloco Parlamentar União e Força.
60. Vago em virtude de o Senador Assis Gurgacz não exercer mais o mandato devido ao retorno do titular, Senador Acir Gurgacz, em 30.10.2012 (Of. GSAGUR-172/2012).
61. Em 30.10.2012, o Senador Acir Gurgacz é designado membro suplente do Bloco de Apoio ao Governo na Comissão, em substituição ao Senador Assis Gurgacz (Of. nº 142/2012 - GLDBAG).
62. Em 6.11.2011, foi lido o Of. 214/12-GSGA, do Senador Gim, solicitando ao Presidente do Senado a substituição do seu nome parlamentar "Senador Gim Argello" pelo nome "Senador Gim".
63. Vago em virtude de o Senador Tomás Correia não exercer mais o mandato devido ao retorno do titular, Senador Valdir Raupp, em 15.11.2012.
64. Em 23.11.2012, o Senador Valdir Raupp é designado membro suplente do Bloco Parlamentar da Maioria na Comissão (OF. GLPMDB nº 362/2012).
65. O Senador Mozarildo Cavalcanti licenciou-se, a partir de 12 de dezembro de 2012, nos termos do art. 43, inciso II, do Regimento Interno, por 121 dias, conforme o Requerimento nº 1.085/12, aprovado na sessão de 11.12.2012.
66. Em 20.12.2012, o Senador João Costa é designado membro suplente do Bloco Parlamentar União e Força na Comissão, em substituição ao Senador João Ribeiro (Of. Nº 237/2012-BLUFOR).
67. Vago em virtude de o Senador João Costa não exercer mais o mandato devido ao retorno do titular, Senador Vicentinho Alves, em 30.01.2013.
68. Vago em virtude de o Senador Marco Antônio Costa não exercer mais o mandato devido ao retorno da titular, Senadora Kátia Abreu, em 31.01.2013.
71. Em 07.02.2013, são designados para integrarem a Comissão, nas vagas destinadas ao PSDB: Senadores Aécio Neves, Alvaro Dias e Cássio Cunha Lima, como membros titulares; e Senadores Aloysio Nunes Ferreira, Flexa Ribeiro e Lúcia Vânia, como membros suplentes (Ofício nº 009/13-GLPSDB).
69. Em 07.02.2013, a Senadora Kátia Abreu é designada membro suplente do PSD na Comissão (OFÍCIO nº 013/2013-GLPSD).
70. Em 07.02.2013, o Senador Sérgio Petecão é confirmado membro titular do PSD na Comissão (OF. Nº 0013/2013-GLPSD).
72. Em 19.02.2013, o Senador Ataídes Oliveira é designado membro suplente do Bloco Parlamentar Minoria na Comissão, em substituição ao Senador Flexa Ribeiro (Ofício nº 32/13-GLPSDB).
73. O Partido Social Democrático (PSD) passa a integrar o Bloco Parlamentar da Maioria, conforme OF. GLPMDB nº 032/2013, lido na sessão de 19.02.2013.
74. Em 26.02.2013, o Senador Aníbal Diniz é designado titular do Bloco de Apoio ao Governo na Comissão, em substituição ao Senador Jorge Viana (Ofício nº 018/2013-GLDBAG).
75. Em 26.02.2013, o Senador Jorge Viana é designado suplente do Bloco de Apoio ao Governo na Comissão, em substituição ao Senador Aníbal Diniz (Ofício nº 018/2013-GLDBAG).
76. Em 26.02.2013, foi lido o Ofício GLPMDB nº 39/2013, designando os Senadores Eduardo Braga, Vital do Rêgo, Pedro Simon, Sérgio Souza, Luiz Henrique, Eunício Oliveira, Francisco Dornelles e Sérgio Petecão como membros titulares e os Senadores Romero Jucá, Roberto Requião, Ricardo Ferraço, Clésio Andrade, Valdir Raupp, Benedito de Lira, Waldemir Moka e a Senadora Kátia Abreu como membros suplentes para comporem o Bloco Parlamentar da Maioria na Comissão.
77. Em 27.02.2013, a Comissão reunida elegeu os Senadores Vital do Rêgo e Aníbal Diniz Presidente e Vice-Presidente, respectivamente, deste colegiado (OF. nº 01/2013 - CCJ).

78. Em 05.03.2013, o Senador Walter Pinheiro é designado membro suplente do Bloco de Apoio ao Governo na Comissão, em substituição ao Senador Lindbergh Farias (Of. nº 35/2013 - GLDBAG).
79. Em 12.03.2013, volta a pertencer ao Bloco Parlamentar União e Força a vaga anteriormente cedida ao PP (Of. nº 55/2013 - BLUFOR).
80. Em 12.03.2013, o Senador Sodré Santoro é designado membro suplente do Bloco Parlamentar União e Força na Comissão, em substituição ao Senador Morazildo Cavalcanti (Of. BLUFOR nº 029/2013).
81. Em 19.03.2013, são designados membros titulares os Senadores Armando Monteiro, Sodré Santoro, Magno Malta e Antonio Carlos Rodrigues, e membros suplentes os Senadores Gim, Eduardo Amorim, Blairo Maggi e Alfredo Nascimento para integrarem o Bloco Parlamentar União e Força na Comissão (Of. BLUFOR 44/2013).
82. Em 20.03.2013, o PSOL passa a integrar o Bloco de Apoio ao Governo, nos termos do Ofício GSRR nº 43/2013).
83. Em 11.04.2013, vago em virtude de o Senador Sodré Santoro não exercer mais o mandato, devido ao retorno do titular Senador Mozarildo Cavalcanti.
84. Em 15.04.2013, o Senador Mozarildo Cavalcanti é designado membro titular do Bloco Parlamentar União e Força na Comissão (Of. nº 81/2013-BLUFOR).
85. Em 18.04.2013, o Senador Aloysio Nunes Ferreira deixa a suplência e passa a ser membro titular; os Senadores Cícero Lucena e Flexa Ribeiro são designados membros suplentes pelo Bloco Parlamentar da Maioria, na Comissão (Of. 122/2013-GLPSDB).
86. Em 23.04.2013, o Senador Randolfe Rodrigues é designado membro titular do Bloco de Apoio ao Governo na Comissão (Of. 72/2013-GLDBAG).
87. Em 23.04.2013, o Senador Eduardo Suplicy deixa a suplência e passa a ser membro titular do Bloco de Apoio ao Governo na Comissão (Of. 73/2013-GLDBAG).
88. Em 24.04.2013, o Senador Lobão Filho é designado membro suplente do Bloco Parlamentar da Maioria na Comissão (Of. 166/2013-GLPMDB).
89. Em 07.05.2013, a Senadora Angela Portela é designada membro suplente do Bloco de Apoio ao Governo na Comissão (Of. 078/2013-GLDBAG).
90. Em 14.05.2013, o Senador Vicentinho Alves é designado membro suplente do Bloco Parlamentar União e Força na Comissão, em substituição ao Senador Alfredo Nascimento (Of. nº 112/13 - BLUFOR).
91. Em 23.05.2013, o Senador Paulo Paim é designado membro suplente do Bloco de Apoio ao Governo na Comissão (Of. 086/2013-GLDBAG).
92. Em 04.06.2013, o Senador Wellington Dias é designado membro suplente do Bloco de Apoio ao Governo na Comissão (Of. 088/2013-GLDBAG).
93. Em 01.07.2013, o Senador Lindbergh Farias é designado membro suplente do Bloco de Apoio ao Governo na Comissão, em substituição ao Senador Paulo Paim (Of. 096/2013-GLDBAG).
94. Em 09.07.2013, o Senador Romero Jucá deixa a suplência e passa a ser titular do Bloco Parlamentar da Maioria, na Comissão (Of. 217/2013-GLPMDB).
95. Em 10.07.2013, o Senador Paulo Davim é designado membro suplente do Bloco Parlamentar da Maioria na Comissão, em substituição ao Senador Lobão Filho (Of. 225/2013-GLPMDB).
96. Em 11.07.2013, o Senador Lobão Filho é designado membro suplente do Bloco Parlamentar da Maioria na Comissão, em substituição ao Senador Paulo Davim (Of. 243/2013-GLPMDB).
97. Em 06.08.2013, o Senador Paulo Davim é designado membro suplente do Bloco Parlamentar da Maioria na Comissão, em substituição ao Senador Lobão Filho (Of. 243/2013-GLPMDB).
98. Em 06.08.2013, o Senador Ciro Nogueira é designado membro suplente do Bloco Parlamentar da Maioria na Comissão (Ofício nº 236/2013-GLPMDB).
99. Em 07.08.2013, vago em virtude de o Senador Ataídes Oliveira não exercer mais o mandato devido ao retorno do titular, Senador João Ribeiro.
100. Em 15.08.2013, os Senadores Flexa Ribeiro e Cyro Miranda são designados como suplentes na Comissão (Ofício nº 158/2013-GLPSDB).
101. Em 17.09.2013, o Senador Alfredo Nascimento é designado membro suplente do Bloco Parlamentar União e Força, em substituição ao Senador Vicentinho Alves (Ofício nº 171/2013 - BLUFOR).
102. Em 24.09.2013, o Senador Lobão Filho é designado membro suplente do Bloco Parlamentar da Maioria, em substituição ao Senador Paulo Davim (Ofício nº 274/2013 - GLPMDB).
103. Em 02.10.2013, o Senador Paulo Davim é designado membro titular do Bloco Parlamentar da Maioria na Comissão, em substituição ao Senador Eunício Oliveira (Ofício nº 278/2013-GLPMDB).
104. Em 08.10.2013, a Senadora Kátia Abreu filiou-se ao PMDB, nos termos do Ofício nº 800/2013-GSKAAB.
105. Em 09.10.2013, o Senador Eunício Oliveira é designado membro titular do Bloco Parlamentar da Maioria na Comissão, em substituição ao Senador Paulo Davim (Ofício nº 284/2013-GLPMDB).
106. Em 30.10.2013, o Senador Paulo Davim é designado membro suplente do Bloco Parlamentar da Maioria na Comissão, em substituição ao Senador Waldemir Moka (Ofício nº 298/2013-GLPMDB).
107. Em 14.11.2013, o Senador Waldemir Moka é designado membro suplente do Bloco Parlamentar da Maioria na Comissão, em substituição ao Senador Paulo Davim (Of. GLPMDB nº 308/2013).
108. Em 11.12.2013, o Senador Paulo Paim é designado membro suplente do Bloco de Apoio ao Governo na Comissão, em substituição ao Senador Lindbergh Farias (Of. GLDBAG nº 141/2013).
109. Em 03.02.2014, vago em virtude de o Senador Sérgio Souza não exercer mais o mandato devido ao retorno da titular, Senadora Gleisi Hoffmann (Of. 1/2014 - GSGH e D.O.U. nº 23, Seção 2, de 3 de fevereiro de 2014).
110. Em 11.2.2014, a Senadora Gleisi Hoffmann é designada membro titular do Bloco de Apoio ao Governo na Comissão, em substituição à Senadora Ana Rita (Of. nº 11/2014 - GLDBAG).
111. Em 12.2.2014, o Senador Ricardo Ferraço é designado membro titular do Bloco Parlamentar da Maioria na Comissão (Of. GLPMDB nº 29/2014).
112. Senador Blairo Maggi licenciou-se nos termos do art. 43, incisos I e II, do Regimento Interno, por 127 dias, a partir de 13.03.2014, conforme Requerimentos nºs 184 e 185, de 2014, aprovados na sessão de 11.03.14.

113. Em 13.03.2014, o Senador Cidinho Santos é designado membro suplente pelo Bloco Parlamentar União e Força na Comissão, em substituição ao Senador Blairo Maggi (Of. 17/2014-BLUFOR).
114. Em 17.03.2014, vago em virtude de o Senador Eduardo Lopes não exercer mais o mandato devido ao retorno do titular, Senador Marcelo Crivella (D.O.U. nº 51, Seção 2, de 17 de março de 2014).
115. Em 18.03.2014, o Senador Marcelo Crivella é designado membro titular do Bloco Parlamentar União e Força, em vaga anteriormente ocupada pelo Senador Eduardo Lopes e cedida pelo Bloco de Apoio ao Governo (Of. nº 24/2014 - GLDBAG e Of. nº 44/2014 - BLUFOR).
116. Em 18.03.2014, a Senadora Ana Rita é designada suplente do Bloco de Apoio ao Governo na Comissão, em substituição ao Senador Wellington Dias (Of. nº 028/2014-GLDBAG).
117. Em 09.04.2014, o Partido Solidariedade passa a integrar o Bloco Parlamentar Minoria, nos termos do Ofício nº 30/2014.
118. Em 23.04.2014, o Partido Republicano Brasileiro deixa de integrar o Bloco Parlamentar União e Força e passa a integrar o Bloco de Apoio ao Governo, nos termos do Ofício 41/2014 - GLDBAG.
119. Em 30.04.2014, o Senador Sérgio Petecão é designado suplente do Bloco Parlamentar da Maioria na Comissão (Of. nº 94/2014-GLPMDB).
120. Em 30.04.2014, o Senador José Sarney é designado titular do Bloco Parlamentar da Maioria na Comissão (Of. nº 95/2014-GLPMDB).
121. Em 29.05.2014, o Senador Sérgio Petecão é designado membro titular pelo Bloco Parlamentar da Maioria, em substituição ao Senador José Sarney, na Comissão (Of. 116/2014-GLPMDB).

Secretário(a): Ednaldo Magalhães Siqueira

Telefone(s): 3303-3972

Fax: 3303-4315

E-mail: scomccj@senado.gov.br

3.1) SUBCOMISSÃO PERMANENTE - IMAGEM E PRERROGATIVAS PARLAMENTARES

Finalidade: Assessorar a Presidência do Senado em casos que envolvam a imagem e as prerrogativas dos parlamentares e da própria instituição parlamentar.

Número de membros: 5 titulares e 5 suplentes

Notas:

*, Os Líderes do PSDB e do DEM comunicam a formação do bloco composto por seus partidos, mediante o Ofício nº 31/11-GLPSDB, de 10.02.2011, lido na sessão do Senado de 25 de fevereiro de 2011.

Secretário(a): Ednaldo Magalhães Siqueira

Telefone(s): 3303-3972

Fax: 3303-4315

E-mail: scomccj@senado.gov.br

3.2) SUBCOMISSÃO PERMANENTE DE SEGURANÇA PÚBLICA

Finalidade: Subcomissão criada pelo RQJ nº 4/2003, dos Senadores Ney Suassuna e Tasso Jereissati, com o objetivo de acompanhar sistematicamente a questão da segurança pública em nosso País.

(Requerimento Da Comissão De Constituição, Justiça E Cidadania 4, de 2003)

Número de membros: 7 titulares e 7 suplentes

PRESIDENTE:

VICE-PRESIDENTE:

RELATOR:

Designação: 19/10/2011

Instalação: 19/10/2011

TITULARES	SUPLENTES
Bloco de Apoio ao Governo (PT, PDT, PCdoB, PSOL, PRB) ⁽⁵⁾	
Pedro Taques (PDT)	1.
Lindbergh Farias (PT)	2.
Bloco Parlamentar da Maioria (PMDB, PP, PSD, PV) ⁽¹⁾	
Eduardo Braga (PMDB)	1. Ricardo Ferraço (PMDB) ⁽³⁾
Bloco Parlamentar Minoria (PSDB, DEM, SD) ⁽⁴⁾	
Aloysio Nunes Ferreira (PSDB)	1.
VAGO ⁽²⁾	2.
Bloco Parlamentar União e Força (PTB, PR, PSC) ⁽¹⁾	
Armando Monteiro (PTB)	1.
PSOL	
Randolfe Rodrigues	1.

Notas:

1. Em 10.04.2012, foi lido expediente do Senador Eduardo Amorim comunicando ter o PSC deixado de integrar o Bloco Parlamentar da Maioria; foi lido também o OF. Nº 004/2012-GLBUF/SF, da Liderança do Bloco Parlamentar União e Força e da Liderança do PSC, comunicando que o PSC passou a integrar aquele Bloco.

2. Vago, em 17.04.12, em virtude de o Senador Demóstenes Torres não pertencer mais à Comissão de Constituição, Justiça e Cidadania (Of. nº 18/2012-GLDEM).

3. Em 10.5.2012, o Senador Ricardo Ferraço é designado membro suplente do Bloco Parlamentar da Maioria na subcomissão (Of. nº 56/2012-CCJ).

4. Em 09.04.2014, o Partido Solidariedade passa a integrar o Bloco Parlamentar Minoria, nos termos do Ofício nº 30/2014.

5. Em 23.04.2014, o Partido Republicano Brasileiro deixa de integrar o Bloco Parlamentar União e Força e passa a integrar o Bloco de Apoio ao Governo, nos termos do Ofício 41/2014 - GLDBAG.

*, Os Líderes do PSDB e do DEM comunicam a formação do bloco composto por seus partidos, mediante o Ofício nº 31/11-GLPSDB, de 10.02.2011, lido na sessão do Senado de 25 de fevereiro de 2011.

**, Em 26.10.2011, foi lido o Of. 188/2011-CCJ, que fixa a composição, designa os membros e comunica a instalação da Subcomissão em 19.10.2011; a fixação de sete membros titulares; a designação dos Senadores Pedro Taques e Lindbergh Farias como membros titulares do Bloco de Apoio ao Governo; a designação do Senador Eduardo Braga como membro titular do Bloco Parlamentar PMDB/PP/PSC/PMN/PV; a designação dos Senadores Aloysio Nunes Ferreira e Demóstenes Torres como membros titulares do Bloco Parlamentar da Minoria PSDB/DEM; a designação do Senador Armando Monteiro como membro titular do PTB; a designação do Senador Randolfe Rodrigues como membro titular do PSOL; e a eleição dos Senadores Pedro Taques e Aloysio Nunes Ferreira para Presidente e Vice-Presidente da Subcomissão, respectivamente, e a designação do Senador Eduardo Braga para Relator.

***. Os Líderes do PTB e do PR comunicam a formação do Bloco União e Força, composto por seus partidos, mediante o OF. Nº 064/GLPTB/SF, lido na sessão do Senado de 3 de abril de 2012.

4) COMISSÃO DE EDUCAÇÃO, CULTURA E ESPORTE - CE**Número de membros: 27 titulares e 27 suplentes****PRESIDENTE:** Senador Cyro Miranda (PSDB-GO) ⁽⁶³⁾**VICE-PRESIDENTE:** Senadora Ana Amélia (PP-RS) ⁽⁶³⁾

TITULARES	SUPLENTES
Bloco de Apoio ao Governo (PT, PDT, PCdoB, PSOL, PRB) ^(68,90,15)	
Angela Portela (PT)	1. Lindbergh Farias (PT) ⁽³⁶⁾
Wellington Dias (PT)	2. Anibal Diniz (PT)
Ana Rita (PT)	3. Marta Suplicy (PT) ⁽⁴⁷⁾
Paulo Paim (PT)	4. Vanessa Grazziotin (PCdoB) ^(13,23)
Randolfe Rodrigues (PSOL) ⁽⁶⁹⁾	5. Pedro Taques (PDT)
Cristovam Buarque (PDT)	6. Antonio Carlos Valadares (PSB) ⁽⁹⁾
Lídice da Mata (PSB)	7. Zeze Perrella (PDT) ⁽¹⁶⁾
Inácio Arruda (PCdoB)	8. Rodrigo Rollemberg (PSB) ^(30,82)
João Capiberibe (PSB) ^(80,82)	9.
Bloco Parlamentar da Maioria (PMDB, PP, PSD, PV) ⁽³⁹⁾	
José Sarney (PMDB) ^(41,60,88)	1. Eduardo Braga (PMDB) ^(2,19,41,44,60)
Roberto Requião (PMDB) ^(26,27,28,38,41,60)	2. Vital do Rêgo (PMDB) ^(41,44,54,60)
Romero Jucá (PMDB) ^(6,12,25,41,60)	3. Valdir Raupp (PMDB) ^(41,60)
João Alberto Souza (PMDB) ^(29,31,37,41,60)	4. Ricardo Ferraço (PMDB) ^(41,44,60,87,88)
Eunício Oliveira (PMDB) ^(17,41,60,74,84)	5. Pedro Simon (PMDB) ^(41,44,75)
Ana Amélia (PP) ^(41,44,60)	6. VAGO ^(20,41,44)
Benedito de Lira (PP) ^(41,44,45,46,52,53,60)	7. VAGO ^(10,41)
Ciro Nogueira (PP) ^(41,44,60)	8. ⁽⁴¹⁾
Kátia Abreu (PMDB) ^(41,44,60,81)	9. ⁽⁴¹⁾
Bloco Parlamentar Minoria (PSDB, DEM, SD) ⁽⁸⁹⁾	
Cyro Miranda (PSDB) ^(3,59)	1. Cícero Lucena (PSDB) ^(32,59)
Alvaro Dias (PSDB) ^(14,22,59)	2. Flexa Ribeiro (PSDB) ^(5,59,70)
Paulo Bauer (PSDB) ⁽⁵⁹⁾	3. Cássio Cunha Lima (PSDB) ^(4,59)
Maria do Carmo Alves (DEM)	4. Lúcia Vânia (PSDB) ^(18,51,59)
José Agripino (DEM) ⁽⁷⁾	5. Aloysio Nunes Ferreira (PSDB) ^(8,42,43,59,61,62,76,78)
Bloco Parlamentar União e Força (PTB, PR, PSC) ^(48,90,39)	
Armando Monteiro (PTB) ⁽⁶⁶⁾	1. Eduardo Amorim (PSC) ^(55,64,66)
Gim (PTB) ^(66,71,72,73,77)	2. João Vicente Claudino (PTB) ^(1,40,66,67)
VAGO ^(11,24,66,79,86)	3. Mozarildo Cavalcanti (PTB) ^(34,35,57,66,73)
VAGO ^(24,58,66,83,85)	4. Antonio Carlos Rodrigues (PR) ^(49,50,56,65,66,83)

Notas:

*. Em 08.02.2011, foi lido o Ofício nº 1, de 2011, da Liderança do PSOL, designando a Senadora Marinor Brito como membro titular; e o Senador Randolfe Rodrigues como membro suplente, para comporem a CE.

**. Os Líderes do PSDB e do DEM comunicam a formação do bloco composto por seus partidos, mediante o Ofício nº 31/11-GLPSDB, de 10.02.2011, lido na sessão do Senado de 25 de fevereiro de 2011.

***. Em 17.02.2011, foi lido o Ofício nº 18, de 2011, da Liderança do PTB, designando os Senadores Armando Monteiro e João Vicente Claudino como membros titulares; e o Senador Mozarildo Cavalcanti como membro suplente, para comporem a CE.

****. Em 17.02.2011, foi lido o Ofício nº 23, de 2011, da Liderança do PSDB, designando as Senadoras Lúcia Vânia, Marisa Serrano e o Senador Paulo Bauer como membros titulares; e os Senadores Alvaro Dias, Cyro Miranda e Cícero Lucena como membros suplentes, para comporem a CE.

*****. Em 22.02.2011, foi lido o Ofício nº 17, de 2011, da Liderança do PT e do Bloco de Apoio ao Governo, designando a Senadora Ângela Portela e os Senadores Wellington Dias, Ana Rita, Paulo Paim, Walter Pinheiro, João Ribeiro, Magno Malta, Cristovam Buarque, Lídice da Mata e Inácio Arruda como membros titulares; e os Senadores Delcídio Amaral, Aníbal Diniz, Marta Suplicy, Gleisi Hoffmann, Clésio Andrade, Vicentinho Alves e Pedro Taques como membros suplentes, para comporem a CE.

*****. Em 22.02.2011, foi lido o Ofício nº 12, de 2011, da Liderança do DEM, designando as Senadoras Maria do Carmo Alves e Kátia Abreu como membros titulares; e os Senadores Jayme Campos e José Agripino como membros suplentes, para comporem a CE.

*****. Em 22.02.2011, foi lido o Ofício nº 50, de 2011, da Liderança do PMDB, designando os Senadores Roberto Requião, Eduardo Amorim, Gilvam Borges, Garibaldi Alves, João Alberto Souza, Pedro Simon, Ricardo Ferraço, Benedito de Lira e a Senadora Ana Amélia como membros titulares; e os Senadores Jarbas Vasconcelos, Valdir Raupp, Luiz Henrique, Waldemir Moka, Vital do Rêgo, Sérgio Petecão e Francisco Dornelles como membros suplentes, para comporem a CE.

*****. Os Líderes do PTB e do PR comunicam a formação do Bloco União e Força, composto por seus partidos, mediante o OF. Nº 064/GLPTB/SF, lido na sessão do Senado de 3 de abril de 2012.

*****. **Nova proporcionalidade: (sessão do Senado Federal de 12/03/2013) "A Presidência comunica aos Srs. Líderes que - tendo em vista o Ofício nº 025, de 2013, e respectivo aditamento, da Liderança do Bloco União e Força, de solicitação de ajuste na composição das Comissões Permanentes desta Casa, tendo em vista a Nota Técnica da Secretaria-Geral da Mesa assinada pelos Líderes do PMDB, PT, PSDB, PTB, PP, PR, DEM, PSB, PCdoB, PSD e PPL ? determina a publicação do recálculo da proporcionalidade partidária para as Comissões Permanentes do Senado Federal, ajustado ao resultado definitivo das eleições de 2010, em virtude da retotalização de votos pela Justiça Eleitoral e da decisão dos Líderes Partidários. Assim, a Presidência, dando cumprimento a este critério estabelecido pelas Lideranças, solicita aos Srs. Líderes que procedam aos ajustes necessários na composição dos colegiados técnicos da Casa."**

*****. **Bloco Parlamentar da Maioria: 9 titulares e 9 suplentes. Bloco de Apoio ao Governo: 9 titulares e 9 suplentes. Bloco Parlamentar Minoria: 5 titulares e 5 suplentes. Bloco Parlamentar União e Força: 4 titulares e 4 suplentes.**

1. Vaga cedida temporariamente ao Partido Verde - PV (Of. nº 043/2011-GLPTB).

2. Em 01.03.2011, vago em virtude de o Senador Jarbas Vasconcelos declinar da indicação da Liderança do PMDB para compor a Comissão.

4. Em 23.03.2011, o Senador Flexa Ribeiro é designado membro suplente do Bloco Parlamentar PSDB/DEM na Comissão, em substituição ao Senador Cícero Lucena (Of. nº 061/11-GLPSDB).

3. Em 23.03.2011, o Senador Cyro Miranda é designado membro titular do Bloco Parlamentar PSDB/DEM na Comissão, em substituição à Senadora Lúcia Vânia (Of. nº 060/11-GLPSDB).

5. Em 23.03.2011, o Senador Aloysio Nunes Ferreira é designado membro suplente do Bloco Parlamentar PSDB/DEM na Comissão (Of. nº 062/11-GLPSDB).

6. Em 29.03.2011, o Senador Gilvam Borges licenciou-se nos termos do art. 43, inciso I, do Regimento Interno, por 121 dias, a partir de 29.03.11, conforme RQS nº 291/2011, deferido na sessão de 29.03.11.

7. Em 05.04.2011, o Senador José Agripino é designado membro titular do Bloco Parlamentar Minoria (PSDB/DEM) na Comissão (Of. nº 33/11 - GLDEM), em substituição à Senadora Kátia Abreu.

8. Em 05.04.2011, o Senador Demóstenes Torres é designado membro suplente do Bloco Parlamentar Minoria (PSDB/DEM) na Comissão (Of. nº 33/11 - GLDEM), em substituição ao Senador José Agripino.

9. Em 13.04.2011, o Senador Antonio Carlos Valadares é designado membro suplente na Comissão. (Of. nº 048/2011 - GLDBAG)

10. Em 02.05.2011, o Senador Ciro Nogueira é designado membro suplente do Bloco PMDB/PP/PSC/PMN/PV na Comissão, em substituição ao Senador Francisco Dornelles (Ofício nº 123/2011-GLPMDB)

11. O Senador João Ribeiro licenciou-se nos termos do art. 43, inciso I, do Regimento Interno, pelo período de 3 de maio a 31 de agosto de 2011, conforme Requerimento nº 472/2011, aprovado na sessão de 03.05.11.

12. Em 10.05.2011, o Senador Geovani Borges é designado titular do Bloco PMDB/PP/PSC/PMN/PV na Comissão, em substituição ao Senador Gilvam Borges (Of. nº 141/2011-GLPMDB).

13. Em 08.06.2011, lido ofício da Senadora Gleisi Hoffmann comunicando, nos termos do inciso II do art. 39 do Regimento Interno do Senado Federal, ter tomado posse no cargo de Ministra de Estado Chefe da Casa Civil da Presidência da República (D.O.U. nº 109, Seção 2, de 8 de junho de 2011).

14. Vago, em virtude de a Senadora Marisa Serrano ter sido nomeada para o cargo de Conselheira do Tribunal de Contas do Estado de Mato Grosso do Sul.

15. O PR deixou de integrar o Bloco de Apoio ao Governo, conforme OF. Nº 056/2011-GLPR, lido na sessão do Senado de 3 de agosto de 2011.

16. Em 31.08.2011, o Senador Zézé Perrella foi designado membro suplente do Bloco de Apoio ao Governo na Comissão (Of. nº 114/2011-GLDBAG).

17. Em 29.09.2011, o Senador João Alberto Souza afastou-se nos termos do art. 56, inciso I, da Constituição Federal, para assumir o cargo de Secretário-Chefe da Assessoria de Programas Especiais, da Casa Civil do Estado do Maranhão, conforme OF. Nº 208/2011-GSJALB.

18. Em 05.10.2011, em substituição ao Senador Jayme Campos, o Senador Clovis Fecury é designado membro suplente do Bloco Parlamentar Minoria na Comissão.(Of nº 060/2011-GLDEM).

19. Em 18.10.2011, o Senador Romero Jucá é designado membro suplente do Bloco Parlamentar da Maioria na Comissão (Of. nº 274/11-GLPMDB).

20. Em 1º.11.2011, foi lido o Of. 0450-2011, do Senador Sérgio Petecão, de 04.10.2011, comunicando passar a ter a sua filiação partidária no Senado vinculada ao Partido Social Democrático - PSD.
21. Nos termos da decisão do Presidente do Senado publicada no DSF de 17.11.2011.
22. Em 17.11.2011, o Senador Cássio Cunha Lima é designado membro titular do Bloco Parlamentar Minoria. (Of. 192/2011 - GLPSDB)
23. Em 23.11.2011, a Senadora Vanessa Grazziotin é designada membro suplente do Bloco de Apoio ao Governo na Comissão, em substituição à Senadora Gleisi Hoffmann (Of. nº 139/2011-GLDBAG).
24. Em 23.11.2011, os Senadores Magno Malta e João Ribeiro são confirmados membros titulares do PR na Comissão, em decorrência das novas indicações do Partido (Of. Leg. 017/2011 GLPR).
25. Em 28.11.2011, vago em razão do término do mandato do Senador Geovani Borges, em face da reassunção do membro titular, Senador Gilvam Borges.
26. Em 06.12.2011, o Senador Eduardo Amorim licenciou-se nos termos do art. 43, incisos I e II, do Regimento Interno, por 121 dias, conforme os Requerimentos nºs 1.458 e 1.459/2011, aprovados na sessão de 30.11.2011.
27. Vaga cedida temporariamente ao PR (Of. Nº 308/2011-GLPMDB).
28. Em 07.12.2011, o Senador Lauro Antonio é designado membro titular do Bloco Parlamentar da Maioria na Comissão, em substituição ao Senador Eduardo Amorim, em virtude de vaga cedida temporariamente ao PR. (Of. 20/2011-GLPR)
29. Senador Garibaldi Alves licenciou-se nos termos do art. 43, inciso I, do Regimento Interno, por 121 dias, a partir de 07.12.2011, conforme Ofício nº 130/2011, aprovado na sessão de 07.12.2011.
30. Em 08.12.2011, O Senador João Capiberibe é designado membro suplente do Bloco de Apoio ao Governo na Comissão. (Of. nº 146/2011-GLDBAG).
31. Em 13.12.2011, a Senadora Ivonete Dantas é designada membro titular do Bloco da Maioria (PMDB/PP/PV/PSC) na Comissão, em substituição ao Senador Garibaldi Alves (Of. GLPMDB nº 330/2011).
32. Em 13.02.2012, o Senador Cícero Lucena é designado membro suplente do Bloco Parlamentar Minoria na Comissão, em substituição ao Senador Alvaro Dias (Of. nº 13/2012 - GLPSDB).
33. Em 16.02.2012, foi lido o Of. nº 6/2012-GLPSD, comunicando o compartilhamento de vagas entre o PSD e o PSOL na Comissão.
34. Em 20.03.2012, o Senador Clésio Andrade comunicou ao Senado sua filiação partidária ao PMDB (Of.GSCAND nº 91/2012, lido na sessão desta data).
35. Em 21.03.2012, o Senador Antônio Russo é designado membro suplente do PR na Comissão, em substituição ao Senador Clésio Andrade (Of. nº 004/2012-GLPR).
36. Em 27.03.2012, o Senador Lindbergh Farias é designado membro suplente do Bloco de Apoio ao Governo na Comissão, em substituição ao Senador Delcídio do Amaral (Ofício nº 041/2012-GLDBAG).
37. Em 06.04.2012, vago em virtude de a Senadora Ivonete Dantas não exercer mais o mandato devido ao retorno do titular, Senador Garibaldi Alves.
38. Em 05.04.2012, vago em virtude de o Senador Lauro Antonio não exercer mais o mandato devido ao retorno do titular, Senador Eduardo Amorim.
39. Em 10.04.2012, foi lido expediente do Senador Eduardo Amorim comunicando ter o PSC deixado de integrar o Bloco Parlamentar da Maioria; foi lido também o OF. Nº 004/2012-GLBUF/SF, da Liderança do Bloco Parlamentar União e Força e da Liderança do PSC, comunicando que o PSC passou a integrar aquele Bloco.
40. Em 11.04.2012, o Senador Eduardo Amorim é designado membro suplente do Bloco Parlamentar União e Força na Comissão (Of. nº 008/2012-GLBUF).
41. Em 13.4.2012, foi lido o Of. 65/2012, da Liderança do Bloco Parlamentar da Maioria, designando os Senadores Roberto Requião, Pedro Simon, Ricardo Ferraço, Benedito de Lira e Ana Amélia como membros titulares e os Senadores Romero Jucá, Valdir Raupp, Luiz Henrique, Waldemir Moka, Vital do Rêgo e Ciro Nogueira como membros suplentes, para compor a CE.
42. Em 17.4.2012, vago em virtude da retirada do nome do Senador Demóstenes Torres (Of. nº 17/2012-GLDEM).
43. Em 19.04.2012, o Senador Alvaro Dias é designado membro suplente do Bloco Parlamentar da Minoria na Comissão, em vaga cedida pelo DEM (Ofs. nºs 22/12-GLDEM e 44/12-GLPSDB).
44. Em 22.05.2012, foi lido o Of. nº 134/2012, da Liderança do PMDB e da Maioria, indicando os Senadores Romero Jucá, Valdir Raupp, Waldemir Moka e Ciro Nogueira para comporem a Comissão como titulares e o Senador Vital do Rêgo como 1º suplente.
45. Senador Valdir Raupp licenciou-se nos termos do art. 43, incisos I e II, do Regimento Interno, por 122 dias, a partir de 16.07.12, conforme os Requerimentos nºs 677 e 678, de 2012, aprovados na sessão de 11.07.12.
46. Em 1º.08.2012, o Senador Tomás Correia é designado membro titular do Bloco Parlamentar da Maioria na Comissão, em substituição ao Senador Valdir Raupp (Of. GLPMDB nº 181/2012).
47. Em 13.09.2012, lido o Ofício nº 198/2012, da Senadora Marta Suplicy, comunicando, nos termos do inciso II do art. 39 do Regimento Interno do Senado Federal, ter tomado posse no cargo de Ministra de Estado da Cultura (D.O.U. nº 178, Seção 2, de 13 de setembro de 2012).
48. Em 17.10.2012, foi lido o Ofício nº 115/2012-BLUFOR/SF, dos Senadores Gim Argello, Vicentinho Alves e João Costa, comunicando que o PPL passou a integrar o Bloco Parlamentar União e Força.
49. Em 17.10.2012, foi lido na Sessão Deliberativa Ordinária do Senado Federal o Ofício GSVALV nº 415/2012, do Senador Vicentinho Alves, comunicando, nos termos do inciso II do art. 39 do Regimento Interno do Senado Federal, o seu afastamento do exercício do mandato para assumir o cargo de Secretário Extraordinário do Estado do Tocantins para Assuntos Legislativos junto ao Congresso Nacional (Diário Oficial do Estado do Tocantins nº 3.735, de 17.10.2012).
50. Em 17.10.2012, o Senador João Costa é designado membro suplente do Bloco Parlamentar União e Força na Comissão, em substituição ao Senador Vicentinho Alves (Of. nº 102/2012/BLUFOR/SF).
51. Vago em virtude de o Senador Clovis Fecury não exercer mais o mandato devido ao retorno do titular, Senador João Alberto Souza, em 5.11.2012 (Of. GSJALB nº 0001/2012).

52. Vago em virtude de o Senador Tomás Correia não exercer mais o mandato devido ao retorno do titular, Senador Valdir Raupp, em 15.11.2012.
53. Em 23.11.2012, o Senador João Alberto Souza é designado membro titular do Bloco Parlamentar da Maioria na Comissão (OF. GLPMDB nº 356/2012).
54. Em 23.11.2012, o Senador Valdir Raupp é designado membro suplente do Bloco Parlamentar da Maioria na Comissão (OF. GLPMDB nº 355/2012).
55. O Senador Mozarildo Cavalcanti licenciou-se, a partir de 12 de dezembro de 2012, nos termos do art. 43, inciso II, do Regimento Interno, por 121 dias, conforme o Requerimento nº 1.085/12, aprovado na sessão de 11.12.2012.
56. Vago em virtude de o Senador João Costa não exercer mais o mandato devido ao retorno do titular, Senador Vicentinho Alves, em 30.01.2013.
57. Senador Antonio Russo licenciou-se nos termos do art. 43, inciso I, do Regimento Interno, por 180 dias, a partir de 22.01.2013, conforme Requerimento nº 1/2013, aprovado no dia 30.01.2013.
58. Em 08.02.2013, o Senador João Ribeiro licenciar-se-á nos termos do art. 43, inciso I, do Regimento Interno, no período do dia 08 de fevereiro a 08 de junho de 2013, conforme RQS nº 44/2013, deferido na sessão de 06.02.13.
59. Em 07.02.2013, são designados para integrarem a Comissão, nas vagas destinadas ao PSDB: Senadores Alvaro Dias, Cyro Miranda e Paulo Bauer, como membros titulares; e Senadores Aloysio Nunes Ferreira, Cássio Cunha Lima, Cícero Lucena e Lúcia Vânia, como membros suplentes (Ofício nº 010/13-GLPSDB).
60. Em 26.02.2013, foi lido o Ofício GLPMDB nº 38/2013, designando os Senadores Ricardo Ferraço, Roberto Requião, Romero Jucá, João Alberto Souza, Pedro Simon, a Senadora Ana Amélia, os Senadores Benedito de Lira e Ciro Nogueira e a Senadora Kátia Abreu, como membros titulares, e os Senadores Eduardo Braga, Vital do Rêgo, Valdir Raupp e Luiz Henrique, como membros suplentes, para comporem o Bloco Parlamentar da Maioria na Comissão.
61. Em 27.02.2013, o Senador Ataídes Oliveira é designado membro suplente na Comissão (Ofício nº 58/2013-GLPSDB).
62. Em 27.02.2013, foi lido o Of. nº 10/2013-GLDEM, comunicando a cessão da vaga de suplente na Comissão ao PSDB (Of. nº 10/2013-GLDEM).
63. Em 27.02.2013, a Comissão reunida elegeu os Senadores Cyro Miranda e Ana Amélia, Presidente e Vice-Presidente, respectivamente, deste colegiado (Of. nº 05/2013 - S.CE).
64. Em 12.03.2013, o Senador Sodré Santoro é designado membro suplente do Bloco Parlamentar União e Força na Comissão, em substituição ao Senador Morazildo Cavalcanti (Of. BLUFOR nº 030/2013).
65. Em 13.03.2013, o Senador João Costa é designado membro suplente do Bloco Parlamentar União e Força na Comissão (Of. BLUFOR nº 60/2013).
66. Em 19.03.2013, são designados membros titulares os Senadores Armando Monteiro e Sodré Santoro, e membro suplente o Senador Eduardo para integrarem o Bloco Parlamentar União e Força na Comissão (Of. BLUFOR 45/2013).
67. Em 19.03.2013, o Senador Jão Vicente Claudinho é designado membro suplente do Bloco Parlamentar União e Força na Comissão (Of. BLUFOR nº 67/2013).
68. Em 20.03.2013, o PSOL passa a integrar o Bloco de Apoio ao Governo, nos termos do Ofício GSRR nº 43/2013).
69. Em 21.03.2013, o Senador Randolfe Rodrigues é designado membro titular do Bloco de Apoio ao Governo na Comissão, em substituição ao Senador Walter Pinheiro Of. nº 53/2013-GLDBAG).
70. Em 11.04.2013, o Senador Flexa Ribeiro é designado membro suplente pelo Bloco Parlamentar da Minoria na Comissão, em substituição ao Senador Aloysio Nunes Ferreira (Of. 118/2013-GLPSDB)
71. Em 11.04.2013, vago em virtude de o Senador Sodré Santoro não exercer mais o mandato, devido ao retorno do titular Senador Mozarildo Cavalcanti
72. Em 15.04.2013, o Senador Mozarildo Cavalcanti é designado membro titular do Bloco Parlamentar União e Força na Comissão (Of. nº 82/2013-BLUFOR).
73. Em 14.05.2013, o Senador Mozarido Cavalcanti é designado membro suplente do Bloco Parlamentar União e Força na Comissão (Of. nº 111/13 - BLUFOR).
74. Vago em razão de o Senador Pedro Simon não pertencer mais à Comissão (Of. nº 190/2013-GLPMDB).
75. Em 11.06.2013, o Senador Pedro Simon é designado membro suplente do Bloco Parlamentar da Maioria na Comissão (Of. nº 197/13 - GLPMDB).
76. Em 07.08.2013, vago em virtude de o Senador Ataídes Oliveira não exercer mais o mandato devido ao retorno do titular, Senador João Ribeiro.
77. Em 26.8.2013, o Senador Gim é designado membro titular do Bloco Parlamentar União e Força na Comissão (Of. 163/2013-BLUFOR).
78. Em 23.9.2013, o Senador Aloysio Nunes Ferreira é designado membro suplente do Bloco Parlamentar Minoria na Comissão (Of. 169/2013-GLPSDB).
79. Em 24.09.2013, o Senador Osvaldo Sobrinho é designado membro titular do Bloco Parlamentar União e Força na Comissão (Of. 178/2013-BLUFOR).
80. Em 26.9.2013, o Senador Rodrigo Rollemberg é designado membro titular do Bloco Parlamentar de Apoio ao Governo na Comissão (Of. 121/2013-GLDBAG).
81. Em 08.10.2013, a Senadora Kátia Abreu filiou-se ao PMDB, nos termos do Ofício nº 800/2013-GSKAAB.
82. Em 6.11.2013, o Senador Rodrigo Rollemberg é designado membro suplente do Bloco Parlamentar de Apoio ao Governo na Comissão, em substituição ao Senador João Capiberibe, que passa a compor a Comissão como membro titular (Of. nº 133/2013-GLDBAG).
83. Em 25.11.2013, o Senador Alfredo Nascimento é designado membro titular e o Senador Antonio Carlos Rodrigues membro suplente do Bloco Parlamentar União e Força na Comissão (Of. nº 203/2013-BLUFOR).
84. Em 26.11.2013, o Senador Eunício Oliveira é designado membro titular do Bloco Parlamentar da Maioria na Comissão (Of. nº 314/2013-GLPMDB).
85. Em 28.11.2013, vago em virtude de o Senador Alfredo Nascimento deixar de integrar a Comissão (Of. 204/2013 - BLUFOR).
86. Em 12.01.2014, vago em virtude de o Senador Osvaldo Sobrinho não exercer mais o mandato devido ao retorno do titular, Senador Jayme Campos.
87. Em 19.02.2014, vago em virtude de o Senador Luiz Henrique declinar da indicação da Liderança do PMDB para compor a Comissão (Of. GLPMDB nº 40/2014)

88. Em 3.4.2014, o Senador José Sarney é designado membro titular do Bloco da Maioria na Comissão, em substituição ao Senador Ricardo Ferraço, que passa a compor a Comissão como membro suplente (Of. nº 72/2014-GLPMDB).

89. Em 09.04.2014, o Partido Solidariedade passa a integrar o Bloco Parlamentar Minoria, nos termos do Ofício nº 30/2014.

90. Em 23.04.2014, o Partido Republicano Brasileiro deixa de integrar o Bloco Parlamentar União e Força e passa a integrar o Bloco de Apoio ao Governo, nos termos do Ofício 41/2014 - GLDBAG.

Secretário(a): Júlio Ricardo Borges Linhares

Telefone(s): 3303-4604

Fax: 3303-3121

E-mail: julioric@senado.gov.br

4.1) SUBCOMISSÃO PERMANENTE DE CINEMA, TEATRO, MÚSICA E COMUNICAÇÃO SOCIAL

Finalidade: Subcomissão criada pelo RCE nº 26/2000, do Senador José Fogaça e outros, com o objetivo de Acompanhamento das ações Cinema, Teatro, Música e Comunicação Social.

Número de membros: 12 titulares e 12 suplentes

Notas:

*. Os Líderes do PSDB e do DEM comunicam a formação do bloco composto por seus partidos, mediante o Ofício nº 31/11-GLPSDB, de 10.02.2011, lido na sessão do Senado de 25 de fevereiro de 2011.

Secretário(a): Júlio Ricardo Borges Linhares

Telefone(s): 3303-4604

Fax: 3303-3121

E-mail: julioric@senado.gov.br

4.2) SUBCOMISSÃO PERMANENTE DO LIVRO

Finalidade: Subcomissão criada pelo RCE nº 1/2002, do Senador José Sarney.

Número de membros: 7 titulares e 7 suplentes

Notas:

*. Os Líderes do PSDB e do DEM comunicam a formação do bloco composto por seus partidos, mediante o Ofício nº 31/11-GLPSDB, de 10.02.2011, lido na sessão do Senado de 25 de fevereiro de 2011.

Secretário(a): Júlio Ricardo Borges Linhares

Telefone(s): 3303-4604

Fax: 3303-3121

E-mail: julioric@senado.gov.br

4.3) SUBCOMISSÃO PERMANENTE DO ESPORTE

Número de membros: 7 titulares e 7 suplentes

Notas:

*. Os Líderes do PSDB e do DEM comunicam a formação do bloco composto por seus partidos, mediante o Ofício nº 31/11-GLPSDB, de 10.02.2011, lido na sessão do Senado de 25 de fevereiro de 2011.

Secretário(a): Júlio Ricardo Borges Linhares

Telefone(s): 3303-4604

Fax: 3303-3121

E-mail: julioric@senado.gov.br

4.4) SUBCOMISSÃO TEMPORÁRIA DE ENFRENTAMENTO À VIOLÊNCIA NO AMBIENTE ESCOLAR

Finalidade: Subcomissão criada pelo RCE nº 19/2011, da Senadora Gleisi Hoffmann e outras, com a finalidade de, no prazo de seis meses, realizar um ciclo de diálogos com o objetivo de analisar e debater as relações no ambiente escolar, e apresentar propostas ao Poder Público, em todos os níveis, para enfrentar esse problema em busca de uma sociedade educadora.

Número de membros: 3 titulares e 3 suplentes

Notas:

*. Em 17.05.2011, foi lido o Ofício nº 036/2011/CE informando que o Presidente da Comissão de Educação, Cultura e Esporte decidiu, e o Plenário referendou, a redução do número de cinco membros titulares e cinco suplentes para três membros titulares e três suplentes para a Subcomissão.

Secretário(a): Júlio Ricardo Borges Linhares

Telefone(s): 3303-4604

Fax: 3303-3121

E-mail: julioric@senado.gov.br

5) COMISSÃO DE MEIO AMBIENTE, DEFESA DO CONSUMIDOR E FISCALIZAÇÃO E CONTROLE - CMA

Número de membros: 17 titulares e 17 suplentes

PRESIDENTE: Senador Blairo Maggi ^(58,81)

VICE-PRESIDENTE: Senador Eduardo Amorim (PSC-SE) ⁽⁵⁸⁾

TITULARES	SUPLENTE
Bloco de Apoio ao Governo (PT, PDT, PCdoB, PSOL, PRB) ^(64,87,11)	
Aníbal Diniz (PT)	1. Randolfe Rodrigues (PSOL) ^(63,67)
Acir Gurgacz (PDT) ^(8,12,35,36,43,44)	2. Rodrigo Rollemberg (PSB) ^(3,76,77)
Jorge Viana (PT)	3. Vanessa Grazziotin (PCdoB)
Ana Rita (PT) ⁽⁶²⁾	4. Cristovam Buarque (PDT)
Humberto Costa (PT) ^(77,80)	5. Delcídio do Amaral (PT) ^(60,76,78)
Bloco Parlamentar da Maioria (PMDB, PP, PSD, PV) ⁽³³⁾	
Romero Jucá (PMDB) ^(13,55)	1. VAGO ^(37,38,47,48,55,79)
Luiz Henrique (PMDB) ^(16,17,34,55)	2. Eduardo Braga (PMDB) ⁽⁵⁵⁾
Garibaldi Alves (PMDB) ^(55,57,85)	3. João Alberto Souza (PMDB) ^(17,18,55)
Valdir Raupp (PMDB) ^(4,55)	4. Vital do Rêgo (PMDB) ^(14,55,61,68)
Ivo Cassol (PP) ⁽⁵⁵⁾	5. Eunício Oliveira (PMDB) ^(28,29,31,57)
Kátia Abreu (PMDB) ^(9,10,19,21,55,75)	6. VAGO ^(6,25,26,27,32)
Bloco Parlamentar Minoria (PSDB, DEM, SD) ⁽⁸⁶⁾	
Alvaro Dias (PSDB) ^(50,52,72,73)	1. Aloysio Nunes Ferreira (PSDB) ⁽⁵⁰⁾
Cícero Lucena (PSDB) ^(5,7,50,53)	2. Flexa Ribeiro (PSDB) ^(50,54)
José Agripino (DEM) ^(15,23,24)	3. Mário Couto (PSDB) ^(23,45,74,84)
Bloco Parlamentar União e Força (PTB, PR, PSC) ^(40,87,33)	
Blairo Maggi (PR) ^(1,22,46,59,65,82)	1. Gim (PTB) ^(2,56,59,65)
Eduardo Amorim (PSC) ^(41,42,49,51,59,65)	2. Cidinho Santos (PR) ^(39,59,65,69,70,71,83)
Fernando Collor (PTB) ⁽⁶⁵⁾	3. Armando Monteiro (PTB) ^(65,66)

Notas:

*. Em 08.02.2011, foi lido o Ofício nº 1, de 2011, da Liderança do PSOL, designando a Senadora Marinor Brito como membro suplente, para compor a CMA.

**. Os Líderes do PSDB e do DEM comunicam a formação do bloco composto por seus partidos, mediante o Ofício nº 31/11-GLPSDB, de 10.02.2011, lido na sessão do Senado de 25 de fevereiro de 2011.

***. Em 17.02.2011, foi lido o Ofício nº 25, de 2011, da Liderança do PSDB, designando os Senadores Aloysio Nunes e Marisa Serrano como membros titulares; e os Senadores Cícero Lucena e Flexa Ribeiro como membros suplentes, para comporem a CMA.

****. Em 22.02.2011, foi lido o Ofício nº 22, de 2011, do Líder do Bloco de Apoio ao Governo, designando os Senadores Aníbal Diniz, João Pedro, Jorge Viana, Vicentinho Alves, Pedro Taques, Rodrigo Rollemberg como membros titulares; a Senadora Ana Rita Esgário e os Senadores Walter Pinheiro, Vanessa Grazziotin, Blairo Maggi, Cristovam Buarque e Antonio Carlos Valadares como membros suplentes, para comporem a CMA.

*****. Em 22.02.2011, foi lido o Ofício nº 57, de 2011, da Liderança do PMDB, designando os Senadores Vital do Rêgo, Wilson Santiago, Eunício Oliveira, Romero Jucá, Eduardo Braga, Ivo Cassol e Paulo Davim como membros titulares; e os Senadores Valdir Raupp, Lobão Filho, Waldemir Moka, João Alberto Souza e Garibaldi Alves como membros suplentes, para comporem a CMA.

*****. Em 22.02.2011, foi lido o Ofício nº 12, de 2011, da Liderança do DEM, designando a Senadora Kátia Abreu como membro titular; e o Senador Jayme Campos como membro suplente, para comporem a CMA.

*****. Os Líderes do PTB e do PR comunicam a formação do Bloco União e Força, composto por seus partidos, mediante o OF. Nº 064/GLPTB/SF, lido na sessão do Senado de 3 de abril de 2012.

*****. **Nova proporcionalidade:** (sessão do Senado Federal de 12/03/2013) "A Presidência comunica aos Srs. Líderes que - tendo em vista o Ofício nº 025, de 2013, e respectivo aditamento, da Liderança do Bloco União e Força, de solicitação de ajuste na composição das Comissões Permanentes desta Casa, tendo em vista a Nota Técnica da Secretaria-Geral da Mesa assinada pelos Líderes do PMDB, PT, PSDB, PTB, PP, PR, DEM, PSB, PCdoB, PSD e PPL ? determina a publicação do recálculo da proporcionalidade partidária para as Comissões Permanentes do Senado Federal, ajustado ao resultado definitivo das eleições de 2010, em virtude da retotalização de votos pela Justiça Eleitoral e da decisão dos Líderes Partidários. Assim, a Presidência, dando cumprimento a este critério estabelecido pelas Lideranças, solicita aos Srs. Líderes que procedam aos ajustes necessários na composição dos colegiados técnicos da Casa."

*****. **Bloco Parlamentar da Maioria: 5 titulares e 5 suplentes (1 vaga compartilhada). Bloco de Apoio ao Governo: 5 titulares e 5 suplentes (1 vaga compartilhada). Bloco Parlamentar Minoria: 3 titulares e 3 suplentes. Bloco Parlamentar União e Força: 3 titulares e 3 suplentes.**

1. Em 22.02.2011, o Senador Paulo Davim é designado membro titular em vaga cedida, provisoriamente, pelo Partido Trabalhista Brasileiro - PTB na Comissão (OF. nº 046/2011 - GLPTB / OF. nº 057/2011-GLPMDB).
2. Em 23.02.2011, o Senador João Vicente Claudino é designado membro suplente na Comissão (OF. nº 052/2011 - GLPTB).
3. Em 18.03.2011, o Senador Delcídio do Amaral é designado membro suplente do Bloco de Apoio ao Governo na Comissão, em substituição ao Senador Walter Pinheiro (OF. nº 36/2011 - GLDBAG).
4. Em 16.06.2011, o Senador Sérgio Souza é designado membro titular do Bloco Parlamentar da Maioria (PMDB/PP/PSC/PMN/PV) na Comissão, em substituição ao Senador Romero Jucá (OF. nº 196/2011 - GLPMDB).
5. Vago, em virtude de a Senadora Marisa Serrano ter sido nomeada para o cargo de Conselheira do Tribunal de Contas do Estado de Mato Grosso do Sul.
6. Em 30.6.2011, o Senador Eduardo Amorim é designado membro suplente na Comissão (OF. nº 210/2011 - GLPMDB).
7. Em 06.07.2011, o senador Alvaro Dias é designado membro titular do Bloco Parlamentar Minoria na Comissão (OF nº 143/11-GLPSDB).
8. Vago em razão do término do mandato do Senador João Pedro, face à reassunção do membro titular, Senador Alfredo Nascimento.
9. Em 12.07.2011, o Senador Ivo Cassol licenciou-se nos termos do art. 43, incisos I e II, do Regimento Interno, por 126 dias, a partir de 13.07.11, conforme RQS nºs 848 e 849 de 2011, aprovado na sessão de 12.07.11.
10. Em 14.07.2011, o Senador Reditario Cassol é designado titular do Bloco Parlamentar da Maioria (PMDB/PP/PSC/PMN/PV) na Comissão, em substituição ao Senador Ivo Cassol (OF. nº 223/2011-GLPMDB).
11. O PR deixou de integrar o Bloco de Apoio ao Governo, conforme OF. Nº 056/2011-GLPR, lido na sessão do Senado de 3 de agosto de 2011.
12. Em 10.08.2011, o Senador Acir Gurgacz é designado membro titular do Bloco de Apoio ao Governo na Comissão (OF. nº 100/2011 - GLDBAG).
13. Em 20.09.2011, o Senador Luiz Henrique é designado membro titular do Bloco Parlamentar da Maioria (PMDB/PP/PSC/PMN/PV) na Comissão, em substituição ao Senador Vital do Rêgo (OF. nº 255/2011 - GLPMDB).
14. Em 29.09.2011, o Senador João Alberto Souza afastou-se nos termos do art. 56, inciso I, da Constituição Federal, para assumir o cargo de Secretário-Chefe da Assessoria de Programas Especiais, da Casa Civil do Estado do Maranhão, conforme OF. Nº 208/2011-GSJALB.
15. Em 05.10.2011, em substituição à Senadora Kátia Abreu, o Senador Clovis Fecury é designado membro titular do Bloco Parlamentar Minoria na Comissão (OF nº 059/2011-GLDEM).
16. Em 08.11.2011, vago em virtude de o Senador Wilson Santiago ter deixado o mandato.
17. Em 9/11/2011, o Senador Waldemir Moka é designado membro titular do Bloco Parlamentar da Maioria na Comissão, deixando de ocupar a suplência (OF. 289/11-GLPMDB).
18. Em 10.11.2011, o Senador Romero Jucá é designado membro suplente do Bloco Parlamentar da Maioria na Comissão (Of. 292/2011 - GLPMDB).
19. Em 14.11.2011, vago em razão do término do mandato do Senador Reditario Cassol, em face da reassunção do membro titular, Senador Ivo Cassol (Of. nº 656/2011-GSICAS).
21. Em 16.11.2011, o Senador Ivo Cassol é designado membro titular do Bloco Parlamentar da Maioria na Comissão (OF. GLPMDB nº 294/2011).
20. Nos termos da decisão do Presidente do Senado publicada no DSF de 17.11.2011.
22. Em 16.11.2011, o Senador Gim Argello é designado membro titular da Comissão, em substituição ao Senador Paulo Davim (Of. nº 125/2011 - GLPTB).
23. Em 17.11.2011, o Senador Jayme Campos é designado membro titular do Bloco Parlamentar Minoria na Comissão, em substituição ao Senador Clóvis Fecury, que assume a suplência (Of. 072/2011 -GLDEM).
24. Em 23.11.2011, em substituição ao Senador Jayme Campos, o Senador José Agripino Maia é designado membro titular do Bloco Parlamentar Minoria na Comissão (Of nº 074/2011-GLDEM).
25. Em 06.12.2011, o Senador Eduardo Amorim licenciou-se nos termos do art. 43, incisos I e II, do Regimento Interno, por 121 dias, conforme os Requerimentos nºs 1.458 e 1.459/2011, aprovados na sessão de 30.11.2011.
26. Vaga cedida temporariamente ao PR (OF. Nº 308/2011-GLPMDB).
27. Em 07.12.2011, o Senador Lauro Antonio é designado membro suplente do Bloco Parlamentar da Maioria na Comissão, em substituição ao Senador Eduardo Amorim, em virtude de vaga cedida temporariamente ao PR. (Of. 20/2011-GLPR)
28. Senador Garibaldi Alves licenciou-se nos termos do art. 43, inciso I, do Regimento Interno, por 121 dias, a partir de 07.12.2011, conforme Ofício nº 130/2011, aprovado na sessão de 07.12.2011.
29. Em 13.12.2011, a Senadora Ivonete Dantas é designada membro suplente do Bloco da Maioria (PMDB/PP/PV/PSC) na Comissão, em substituição ao Senador Garibaldi Alves (OF. GLPMDB nº 331/2011).
30. Em 16.02.2012, foi lido o Of. nº 6/2012-GLPSD, comunicando o compartilhamento de vagas entre o PSD e o PSOL na Comissão.
31. Em 06.04.2012, vago em virtude de a Senadora Ivonete Dantas não exercer mais o mandato devido ao retorno do titular, Senador Garibaldi Alves.
32. Em 05.04.2012, vago em virtude de o Senador Lauro Antonio não exercer mais o mandato devido ao retorno do titular, Senador Eduardo Amorim.

33. Em 10.04.2012, foi lido expediente do Senador Eduardo Amorim comunicando ter o PSC deixado de integrar o Bloco Parlamentar da Maioria; foi lido também o OF. N° 004/2012-GLBUF/SF, da Liderança do Bloco Parlamentar União e Força e da Liderança do PSC, comunicando que o PSC passou a integrar aquele Bloco.
34. Vago, em 13.06.2012, em virtude de o Senador Waldemir Moka ter se desligado da Comissão (OF n° 154/2012-GLPMDDB).
35. Senador Acir Gurgacz licenciou-se nos termos do art. 43, incisos I e II, do Regimento Interno, por 123 dias, a partir de 29.06.12, conforme os Requerimentos n°s 609 e 610, de 2012, aprovados na sessão de 28.06.12.
36. Em 04.07.2012, o Senador Assis Gurgacz é designado membro titular do Bloco de Apoio ao Governo na Comissão, em substituição ao Senador Acir Gurgacz (OF n° 087/2012-GLDBAG).
37. Senador Valdir Raupp licenciou-se nos termos do art. 43, incisos I e II, do Regimento Interno, por 122 dias, a partir de 16.07.12, conforme os Requerimentos n°s 677 e 678, de 2012, aprovados na sessão de 11.07.12.
38. Em 1º.08.2012, o Senador Tomás Correia é designado membro suplente do Bloco Parlamentar da Maioria na Comissão, em substituição ao Senador Valdir Raupp (OF. GLPMDDB n° 181/2012).
39. Senador Blairo Maggi licenciou-se nos termos do art. 43, inciso I e II, do Regimento Interno, por 130 dias, a partir de 09.08.12, conforme os Requerimentos n°s 724 e 725/2012, aprovados na sessão de 07.08.12.
40. Em 17.10.2012, foi lido o Ofício n° 115/2012-BLUFOR/SF, dos Senadores Gim Argello, Vicentinho Alves e João Costa, comunicando que o PPL passou a integrar o Bloco Parlamentar União e Força.
41. Em 17.10.2012, foi lido na Sessão Deliberativa Ordinária do Senado Federal o Ofício GSVALV n° 415/2012, do Senador Vicentinho Alves, comunicando, nos termos do inciso II do art. 39 do Regimento Interno do Senado Federal, o seu afastamento do exercício do mandato para assumir o cargo de Secretário Extraordinário do Estado do Tocantins para Assuntos Legislativos junto ao Congresso Nacional (Diário Oficial do Estado do Tocantins n° 3.735, de 17.10.2012).
42. Em 17.10.2012, o Senador João Costa é designado membro titular do Bloco Parlamentar União e Força na Comissão, em substituição ao Senador Vicentinho Alves (OF. n° 105/2012/BLUFOR/SF).
43. Vago em virtude de o Senador Assis Gurgacz não exercer mais o mandato devido ao retorno do titular, Senador Acir Gurgacz, em 30.10.2012 (Of. GSAGUR-172/2012).
44. Em 30.10.2012, o Senador Acir Gurgacz é designado membro titular do Bloco de Apoio ao Governo na Comissão, em substituição ao Senador Assis Gurgacz (OF. n° 138/2012 - GLDBAG).
45. Vago em virtude de o Senador Clovis Fecury não exercer mais o mandato devido ao retorno do titular, Senador João Alberto Souza, em 5.11.2012 (Of. GSJALB n° 0001/2012).
46. Em 6.11.2011, foi lido o Of. 214/12-GSGA, do Senador Gim, solicitando ao Presidente do Senado a substituição do seu nome parlamentar "Senador Gim Argello" pelo nome "Senador Gim".
47. Vago em virtude de o Senador Tomás Correia não exercer mais o mandato devido ao retorno do titular, Senador Valdir Raupp, em 15.11.2012.
48. Em 23.11.2012, o Senador Valdir Raupp é designado membro suplente do Bloco Parlamentar da Maioria na Comissão (OF. GLPMDDB n° 357/2012).
49. Vago em virtude de o Senador João Costa não exercer mais o mandato devido ao retorno do titular, Senador Vicentinho Alves, em 30.01.2013.
50. Em 07.02.2013, são designados para integrarem a Comissão, nas vagas destinadas ao PSDB: Senadores Alvaro Dias e Flexa Ribeiro, como membros titulares; e Senadores Aloysio Nunes Ferreira e Cícero Lucena, como membros suplentes (Ofício n° 16/13-GLPSDB).
51. Em 07.02.2013, o Senador Fernando Collor é designado membro titular do Bloco Parlamentar União e Força na Comissão (Of. n°. 13/2013-BLUFOR).
52. Em 19.02.2013, o Senador Ataídes Oliveira é designado membro titular do Bloco Parlamentar Minoria na Comissão, em substituição ao Senador Alvaro Dias (Ofício n° 31/13-GLPSDB).
53. Em 21.02.2013, o Senador Cícero Lucena é designado membro titular do Bloco Parlamentar Minoria na Comissão, em substituição ao Senador Flexa Ribeiro (Ofício n° 34/13-GLPSDB).
54. Em 21.02.2013, o Senador Flexa Ribeiro é designado membro suplente do Bloco Parlamentar Minoria na Comissão, em substituição ao Senador Cícero Lucena (Ofício n° 34/13-GLPSDB).
55. Em 26.02.2013, foi lido o Ofício GLPMDDB n° 40/2013, designando os Senadores Romero Jucá, Luiz Henrique, Eunício Oliveira, Valdir Raupp, Ivo Cassol e a Senadora Kátia Abreu, como membros titulares, e os Senadores Sérgio Souza, Eduardo Braga, João Alberto Souza e a Senadora Ana Amélia, como membros suplentes, para comporem o Bloco Parlamentar da Maioria na Comissão.
57. Em 26.02.2013, o Senador Garibaldi Alves é designado membro titular do Bloco Parlamentar da Maioria na Comissão, em substituição ao Senador Eunício Oliveira, que assume a suplência (Of. 069/2013 -GLPMDDB).
56. Em 26.02.2013, o Senador Eduardo Amorim é designado suplente do Bloco Parlamentar União e Força na Comissão, em substituição ao Senador João Vicente Claudino (Of. n° 27/2013-BLUFOR).
58. Em 27.02.2013, a Comissão reunida elegeu os Senadores Blairo Maggi e Eduardo Amorim Presidente e Vice-Presidente, respectivamente, deste colegiado (OF. n° 33/2013 - CMA).
59. Em 27.02.2013, os Senadores Eduardo Amorim e Blairo Maggi são designados membros titulares do Bloco Parlamentar União e Força na Comissão, em substituição aos Senadores Gim e Fernando Collor, que passam a ocupar a suplência na Comissão (OF. BLUFOR n° 37/2013).
60. Em 04.03.2013, o Senador João Capiberibe é designado membro suplente do Bloco de Apoio ao Governo, em substituição ao Senador Antonio Carlos Valadares (Of. 040/2013 -GLDBAG).
61. Vago em virtude do desligamento da Senadora Ana Amélia da Comissão (OF n° 87/2013 - GLPMDDB).
62. Em 07.03.2013, a Senadora Ana Rita é designada membro titular do Bloco de Apoio ao Governo, em substituição ao Senador Pedro Taques (Of. 041/2013 -GLDBAG).

63. Vago, em virtude de a Senadora Ana Rita ter sido designada membro titular do Bloco Parlamentar de Apoio ao Governo (Of. nº 41/2013 - GLDBAG).
64. Em 20.03.2013, o PSOL passa a integrar o Bloco de Apoio ao Governo, nos termos do Ofício GSRR nº 43/2013).
65. Em 20.03.2013, os Senadores Blairo Maggi, Eduardo Amorim e Fernando Collor são designados como membros titulares, e os Senadores Gim e João Costa membros suplentes pelo Bloco Parlamentar União e Força na Comissão (Of. 46/2013-BLUFOR).
66. Em 08.04.2013, o Senador Armando Monteiro é designado membro suplente pelo Bloco Parlamentar União e Força na Comissão (Of. 78/2013-BLUFOR).
67. Em 11.04.2013, o Senador Randolfe Rodrigues é designado membro titular do Bloco de Apoio ao Governo na Comissão (Of. nº 64/2013 - GLDBAG).
68. Em 18.04.2013, o Senador Vital do Rego é designado membro suplente do Bloco Parlamentar da Maioria na Comissão (Of. nº 154/2013-GLPMDB).
69. Vago em virtude de o Senador João Costa não exercer mais o mandato devido ao retorno do titular, Senador Vicentinho Alves, em 23.04.2013.
70. Em 23.04.2013, o Senador Vicentinho Alves é designado membro suplente do Bloco Parlamentar União e Força na Comissão (Of. nº 89/2013-BLUFOR).
71. Vago em virtude do desligamento do Senador Vicentinho Alves da Comissão (Of. nº 103/2013 - BLUFOR).
72. Em 07.08.2013, vago em virtude de o Senador Ataídes Oliveira não exercer mais o mandato devido ao retorno do titular, Senador João Ribeiro.
73. Em 12.08.2013, o Senador Alvaro Dias é designado membro titular do Bloco Parlamentar Minoria na Comissão (Of. 155/2013-GLPSDB).
74. Em 27.08.2013, o Senador Cyro Miranda é designado membro suplente na Comissão (Of. nº 161/2013 - GLPSDB).
75. Em 08.10.2013, a Senadora Kátia Abreu filiou-se ao PMDB, nos termos do Ofício nº 800/2013-GSKAAB.
76. Em 31.10.2013, os Senadores Wellington Dias e José Pimentel são designados como membros suplentes, em substituição aos Senadores Delcídio do Amaral e João Capiberibe, pelo Bloco Parlamentar de Apoio ao Governo na Comissão (Of. 129/2013-GLDBAG).
77. Em 06.11.2013, o Senador Wellington Dias é designado membro titular do Bloco de Apoio ao Governo na Comissão, em substituição ao Senador Rodrigo Rollemberg, que passa a ocupar a vaga de suplente (Of. nº 132/2013 - GLDBAG).
78. Em 06.11.2013, o Senador Delcídio do Amaral é designado membro suplente do Bloco de Apoio ao Governo na Comissão, em substituição ao Senador José Pimentel (Of. nº 132/2013 - GLDBAG).
79. Em 03.02.2014, vago em virtude de o Senador Sérgio Souza não exercer mais o mandato devido ao retorno da titular, Senadora Gleisi Hoffmann (Of. 1/2014 - GSGH e D.O.U. nº 23, Seção 2, de 3 de fevereiro de 2014).
80. Em 11.2.2014, o Senador Humberto Costa é designado membro titular do Bloco de Apoio ao Governo na Comissão, em substituição ao Senador Wellington Dias (Of. nº 15/2014 - GLDBAG).
81. O Senador Blairo Maggi licenciou-se nos termos do art. 43, incisos I e II, do Regimento Interno, por 127 dias, a partir de 13.03.2014, conforme Requerimentos nºs 184 e 185, de 2014, aprovados na sessão de 11.03.14.
82. Senador Blairo Maggi licenciou-se nos termos do art. 43, incisos I e II, do Regimento Interno, por 127 dias, a partir de 13.03.2014, conforme Requerimentos nºs 184 e 185, de 2014, aprovados na sessão de 11.03.14.
83. Em 19.03.2014, o Senador Cidinho Santos é designado membro suplente pelo Bloco Parlamentar União e Força na Comissão (Of.19/2014-BLUFOR).
84. Em 25.3.2014, o Senador Mário Couto é designado membro suplente do Bloco Parlamentar da Minoria na Comissão, em substituição ao Senador Cyro Miranda (Of. nº 21/2014 - GLPSDB).
85. Senador Garibaldi Alves licenciou-se nos termos do art. 43, inciso I, do Regimento Interno, por 121 dias, a partir de 26.03.2014, conforme Requerimento nº 267, de 2014, aprovado no dia 26.03.2014.
86. Em 09.04.2014, o Partido Solidariedade passa a integrar o Bloco Parlamentar Minoria, nos termos do Ofício nº 30/2014.
87. Em 23.04.2014, o Partido Republicano Brasileiro deixa de integrar o Bloco Parlamentar União e Força e passa a integrar o Bloco de Apoio ao Governo, nos termos do Ofício 41/2014 - GLDBAG.

Secretário(a): Raymundo Franco Diniz

Reuniões: terças-feiras, às 11h30 - Plenário nº 6 - ALA NILO COELHO

Telefone(s): 3303-3519

Fax: 3303-1060

E-mail: scomcma@senado.gov.br

5.1) SUBCOMISSÃO PERMANENTE DA ÁGUA

Finalidade: Encaminhamento de soluções legislativas sobre os problemas ainda existentes da gestão e distribuição dos recursos hídricos no Brasil.

Número de membros: 7 titulares e 7 suplentes

PRESIDENTE:

VICE-PRESIDENTE:

RELATOR:

Instalação: 15/03/2011

TITULARES	SUPLENTES
Bloco de Apoio ao Governo (PT, PDT, PCdoB, PSOL, PRB) ^(17,3)	
Jorge Viana (PT)	1. VAGO ⁽¹³⁾
Vanessa Grazziotin (PCdoB)	2. Cristovam Buarque (PDT)
Anibal Diniz (PT) ^(2,6)	3. Rodrigo Rollemberg (PSB)
Bloco Parlamentar da Maioria (PMDB, PP, PSD, PV) ⁽¹⁰⁾	
VAGO ⁽⁹⁾	1. Eduardo Braga (PMDB)
VAGO ^(7,15)	2. VAGO ^(4,9,11)
Bloco Parlamentar Minoria (PSDB, DEM, SD) ⁽¹⁶⁾	
Aloysio Nunes Ferreira (PSDB) ^(1,8)	1. VAGO ⁽¹²⁾
Bloco Parlamentar União e Força (PTB, PR, PSC) ⁽¹⁰⁾	
Eduardo Amorim (PSC) ^(5,14)	1. VAGO ⁽¹³⁾

Notas:

1. Vago, em virtude de a Senadora Marisa Serrano ter sido nomeada para o cargo de Conselheira do Tribunal de Contas do Estado de Mato Grosso do Sul.
2. Vago em razão do término do mandato do Senador João Pedro, face à reassunção do membro titular, Senador Alfredo Nascimento.
3. O PR deixou de integrar o Bloco de Apoio ao Governo, conforme OF. N° 056/2011-GLPR, lido na sessão do Senado de 3 de agosto de 2011.
4. Em 08.11.2011, vago em virtude de o Senador Wilson Santiago ter deixado o mandato.
5. Vago, em 16.11.2011, em virtude do OF. n° 125/2011-GLPTB.
6. Em 27.2.2012, o Senador Aloysio Nunes Ferreira é designado membro titular do Bloco Parlamentar Minoria na Subcomissão (Of. n° 34/2012/CMA).
7. Em 27.2.2012, o Senador Sérgio Souza é designado membro titular do Bloco Parlamentar da Maioria na Subcomissão, em substituição ao Senador Vital do Rêgo (Of. n° 34/2012/CMA).
8. Em 27.2.2012, o Senador Anibal Diniz é designado membro titular do Bloco de Apoio ao Governo na Subcomissão (Of. n° 34/2012/CMA).
9. Em 27.2.2012, o Senador Waldemir Moka é designado membro suplente do Bloco Parlamentar da Maioria na Subcomissão (Of. n° 34/2012/CMA).
10. Em 10.04.2012, foi lido expediente do Senador Eduardo Amorim comunicando ter o PSC deixado de integrar o Bloco Parlamentar da Maioria; foi lido também o OF. N° 004/2012-GLBUF/SF, da Liderança do Bloco Parlamentar União e Força e da Liderança do PSC, comunicando que o PSC passou a integrar aquele Bloco.
11. Vago, em 13.06.2012, em razão de o Senador Waldemir Moka não pertencer mais à Comissão (OF. n° 154/2012-GLPMDB).
12. Em 02.10.2012, a Senadora Kátia Abreu licenciou-se nos termos do art. 43, inciso II, do Regimento Interno, por 121 dias, a partir de 02.10.2012, conforme RQS n° 869/2012, deferido na sessão de 01.10.2012.
13. Em 19.03.2013, os Senadores Antonio Carlos Valadares e João Vicente Claudino deixam de compor a Subcomissão (Of. n° 52/2013-CMA).
14. Em 19.3.2013, o Senador Eduardo Amorim é designado membro titular do Bloco Parlamentar União e Força na Subcomissão (Of. n° 52/2013/CMA).
15. Em 03.02.2014, vago em virtude de o Senador Sérgio Souza não exercer mais o mandato devido ao retorno da titular, Senadora Gleisi Hoffmann (Of. 1/2014 - GSGH e D.O.U. n° 23, Seção 2, de 3 de fevereiro de 2014).
16. Em 09.04.2014, o Partido Solidariedade passa a integrar o Bloco Parlamentar Minoria, nos termos do Ofício n° 30/2014.
17. Em 23.04.2014, o Partido Republicano Brasileiro deixa de integrar o Bloco Parlamentar União e Força e passa a integrar o Bloco de Apoio ao Governo, nos termos do Ofício 41/2014 - GLDBAG.

*. Os Líderes do PSDB e do DEM comunicam a formação do bloco composto por seus partidos, mediante o Ofício nº 31/11-GLPSDB, de 10.02.2011, lido na sessão do Senado de 25 de fevereiro de 2011.

**. Em 16.3.2011, foi lido o Ofício nº 2, de 15.03.2011, da Comissão de Meio Ambiente, Defesa do Consumidor e Fiscalização e Controle, designando os Senadores Jorge Viana, Vanessa Grazziotin, João Pedro, Waldemir Moka, Vital do Rêgo, Marisa Serrano e Paulo Davim como membros titulares; e os Senadores Antonio Carlos Valadares, Cristovam Buarque, Rodrigo Rollemberg, Eduardo Braga, Wilson Santiago, Kátia Abreu e João Vicente Claudino como membros suplentes, para comporem a Subcomissão Permanente da Água.

***. Os Líderes do PTB e do PR comunicam a formação do Bloco União e Força, composto por seus partidos, mediante o OF. Nº 064/GLPTB/SF, lido na sessão do Senado de 3 de abril de 2012.

Secretário(a): Raymundo Franco Diniz

Telefone(s): 3303-3519

Fax: 3303-1060

E-mail: scomcma@senado.gov.br

5.2) SUBCOMISSÃO PERMANENTE DE ACOMPANHAMENTO DA COPA DO MUNDO DE 2014 E DAS OLIMPIADAS DE 2016

Finalidade: Acompanhamento, fiscalização e controle das obras financiadas com dinheiro público para a Copa de 2014 e as Olimpíadas de 2016.

Número de membros: 9 titulares e 9 suplentes

PRESIDENTE: VAGO (18,22,21)

VICE-PRESIDENTE: Senador Anibal Diniz (PT-AC) (18)

RELATOR: Senador Cícero Lucena (PSDB-PB) (18)

Instalação: 15/03/2011

TITULARES	SUPLENTES
Bloco de Apoio ao Governo (PT, PDT, PCdoB, PSOL, PRB) (24,2)	
Rodrigo Rollemberg (PSB) (7)	1. VAGO (7,16)
VAGO (16)	2. Vanessa Grazziotin (PCdoB) (1,5)
Anibal Diniz (PT)	3. VAGO (7,9,10)
Bloco Parlamentar da Maioria (PMDB, PP, PSD, PV) (6)	
VAGO (7,21,22)	1. Valdir Raupp (PMDB) (11)
Ivo Cassol (PP) (20)	2. Vital do Rêgo (PMDB) (8,19)
Eduardo Braga (PMDB)	3. Eunício Oliveira (PMDB) (16,20)
Bloco Parlamentar Minoria (PSDB, DEM, SD) (23)	
Cícero Lucena (PSDB)	1. Flexa Ribeiro (PSDB)
Aloysio Nunes Ferreira (PSDB)	2. VAGO (4)
Bloco Parlamentar União e Força (PTB, PR, PSC) (6)	
Blairo Maggi (PR) (3,7,12)	1. Eduardo Amorim (PSC) (7,13,14,15,17)

Notas:

1. Vago em virtude de o Senador Walter Pinheiro não pertencer mais à Comissão. (Of. nº 36/2011 - GLDBAG)
2. O PR deixou de integrar o Bloco de Apoio ao Governo, conforme OF. Nº 056/2011-GLPR, lido na sessão do Senado de 3 de agosto de 2011.
3. Em 16.11.2011, vago em virtude do OF. nº 125/2011-GLPTB.
4. Vago em razão de o Senador Jayme Campos não pertencer mais à Comissão (OF. GLDEM 74/2011).
5. Em 27.2.2012, a Senadora Vanessa Grazziotin é designada membro suplente do Bloco de Apoio ao Governo na Subcomissão (Of. nº 34/2012/CMA).
6. Em 10.04.2012, foi lido expediente do Senador Eduardo Amorim comunicando ter o PSC deixado de integrar o Bloco Parlamentar da Maioria; foi lido também o OF. Nº 004/2012-GLBUF/SF, da Liderança do Bloco Parlamentar União e Força e da Liderança do PSC, comunicando que o PSC passou a integrar aquele Bloco.
7. Em 26.04.2011, foi lido o Ofício nº 116/2012/CMA comunicando a composição atualizada da Subcomissão com as seguintes alterações de Senadores: Bloco de Apoio ao Governo - Rodrigo Rollemberg como primeiro titular, Antonio Carlos Valadares e Acir Gurgacz, primeiro e terceiro suplentes, respectivamente; Bloco Parlamentar da Maioria - Sérgio Sousa, primeiro titular; Bloco Parlamentar União e Força - Blairo Maggi, titular, e Vicentinho Alves, suplente.
8. Vago em razão de o Senador Waldemir Moka não pertencer mais à Comissão (OF. GLPMDB nº 154/2012).
9. Senador Acir Gurgacz licenciou-se nos termos do art. 43, incisos I e II, do Regimento Interno, por 123 dias, a partir de 29.06.12, conforme os Requerimentos nºs 609 e 610, de 2012, aprovados na sessão de 28.06.12.
10. Em 04.07.2012, vago em virtude de o Senador Acir Gurgacz não pertencer mais à CMA (Of. nº 087/2012 - GLDBAG).
11. Senador Valdir Raupp licenciou-se nos termos do art. 43, incisos I e II, do Regimento Interno, por 122 dias, a partir de 16.07.12, conforme os Requerimentos nºs 677 e 678, de 2012, aprovados na sessão de 11.07.12.
12. Senador Blairo Maggi licenciou-se nos termos do art. 43, inciso I e II, do Regimento Interno, por 130 dias, a partir de 09.08.12, conforme os Requerimentos nºs 724 e 725/2012, aprovados na sessão de 07.08.12.

13. Em 17.10.2012, foi lido na Sessão Deliberativa Ordinária do Senado Federal o Ofício GSVALV nº 415/2012, do Senador Vicentinho Alves, comunicando, nos termos do inciso II do art. 39 do Regimento Interno do Senado Federal, o seu afastamento do exercício do mandato para assumir o cargo de Secretário Extraordinário do Estado do Tocantins para Assuntos Legislativos junto ao Congresso Nacional (Diário Oficial do Estado do Tocantins nº 3.735, de 17.10.2012).
14. Em 19.10.2012, o Senador João Costa é designado membro suplente do Bloco Parlamentar União e Força na Comissão, em substituição ao Senador Vicentinho Alves (Of. nº 279/2012/CMA).
15. Vago em virtude de o Senador João Costa não exercer mais o mandato devido ao retorno do titular, Senador Vicentinho Alves, em 30.01.2013.
16. Em 19.03.2013, os Senadores Antonio Carlos Valadares, Lobão Filho e Pedro Taques deixam de compor a Subcomissão (Of. nº 52/2013-CMA).
17. Em 19.3.2013, o Senador Eduardo Amorim é designado membro suplente do Bloco Parlamentar União e Força na Subcomissão (Of. nº 52/2013-CMA).
18. Em 16.04.2013, os Senadores Sérgio Souza e Aníbal Diniz foram eleitos presidente e vice-presidente, respectivamente, e designado relator o Senador Cícero Lucena, na Subcomissão (Of. nº 86/2013-CMA).
19. Em 08.05.2013, o Senador Vital do Rêgo é designado membro suplente do Bloco Parlamentar da Maioria na Comissão (Of. nº 155/2013-GLPOMDB).
20. Em 08.05.2013, o Senador Ivo Cassol é designado membro titular do Bloco Parlamentar da Maioria na Subcomissão, em substituição ao Senador Eunício Oliveira, que passará a exercer a suplência (Of. nº 153/2013-GLPOMDB).
21. Em 03.02.2014, vago em virtude de o Senador Sérgio Souza não exercer mais o mandato devido ao retorno da titular, Senadora Gleisi Hoffmann (Of. 1/2014 - GSGH e D.O.U. nº 23, Seção 2, de 3 de fevereiro de 2014).
22. Em 03.02.2014, vago em virtude de o Senador Sérgio Souza não exercer mais o mandato devido ao retorno da titular, Senadora Gleisi Hoffmann (Of. 1/2014 - GSGH e D.O.U. nº 23, Seção 2, de 3 de fevereiro de 2014).
23. Em 09.04.2014, o Partido Solidariedade passa a integrar o Bloco Parlamentar Minoria, nos termos do Ofício nº 30/2014.
24. Em 23.04.2014, o Partido Republicano Brasileiro deixa de integrar o Bloco Parlamentar União e Força e passa a integrar o Bloco de Apoio ao Governo, nos termos do Ofício 41/2014 - GLDBAG.
- *. Os Líderes do PSDB e do DEM comunicam a formação do bloco composto por seus partidos, mediante o Ofício nº 31/11-GLPSDB, de 10.02.2011, lido na sessão do Senado de 25 de fevereiro de 2011.
- **. Em 16.3.2011, foi lido o Ofício nº 4, de 2011, da Comissão de Meio Ambiente, Defesa do Consumidor e Fiscalização e Controle, designando em 15.03.2011 os Senadores Blairo Maggi, Pedro Taques, Aníbal Diniz, Vital do Rêgo, Eunício Oliveira, Eduardo Braga, Cícero Lucena, Aloysio Nunes Ferreira e Paulo Davim como membros titulares; e os Senadores Rodrigo Rollemberg, Walter Pinheiro, Vicentinho Alves, Valdir Raupp, Waldemir Moka, Lobão Filho, Flexa Ribeiro, Jayme Campos e João Vicente Claudino como membros suplentes, para comporem a Subcomissão Permanente de Acompanhamento da Copa do Mundo de 2014 e das Olimpíadas de 2016.
- ***. Os Líderes do PTB e do PR comunicam a formação do Bloco União e Força, composto por seus partidos, mediante o Of. Nº 064/GLPTB/SF, lido na sessão do Senado de 3 de abril de 2012.

Secretário(a): Raymundo Franco Diniz

Telefone(s): 3303-3519

Fax: 3303-1060

E-mail: scomcma@senado.gov.br

5.3) SUBCOMISSÃO TEMPORÁRIA PARA ACOMPANHAR A EXECUÇÃO DAS OBRAS DA USINA DE BELO MONTE

Finalidade: Subcomissão criada pelo RMA nº 20, de 2010, com o objetivo de acompanhar a execução das obras da Usina Hidrelétrica de Belo Monte.

Número de membros: 7 titulares e 7 suplentes

PRESIDENTE: Senador Delcídio do Amaral (PT-MS) ⁽¹³⁾

VICE-PRESIDENTE: Senador Flexa Ribeiro (PSDB-PA) ⁽¹³⁾

RELATOR: Senador Ivo Cassol (PP-RO) ⁽¹³⁾

Instalação: 12/04/2011

TITULARES	SUPLENTES
Bloco de Apoio ao Governo (PT, PDT, PCdoB, PSOL, PRB) ⁽²⁾	
Jorge Viana (PT) ⁽⁶⁾	1. Anibal Diniz (PT) ^(6,9)
Rodrigo Rollemberg (PSB)	2. VAGO ⁽¹⁴⁾
Delcídio do Amaral (PT)	3. Vanessa Grazziotin (PCdoB) ⁽⁹⁾
Bloco Parlamentar da Maioria (PMDB, PP, PSD, PV) ⁽⁸⁾	
VAGO ^(1,3,4,7,15)	1. Ivo Cassol (PP) ⁽¹⁰⁾
Valdir Raupp (PMDB) ⁽¹¹⁾	2. Eduardo Braga (PMDB)
Bloco Parlamentar Minoria (PSDB, DEM, SD) ⁽¹⁶⁾	
Flexa Ribeiro (PSDB)	1. Aloysio Nunes Ferreira (PSDB)
Bloco Parlamentar União e Força (PTB, PR, PSC) ⁽⁸⁾	
Blairo Maggi (PR) ^(5,9,12)	1. VAGO ⁽¹⁴⁾

Notas:

1. Em 12.07.2011, o Senador Ivo Cassol licenciou-se nos termos do art. 43, incisos I e II, do Regimento Interno, por 126 dias, a partir de 13.07.11, conforme RQS nºs 848 e 849 de 2011, aprovado na sessão de 12.07.11.
2. O PR deixou de integrar o Bloco de Apoio ao Governo, conforme OF. Nº 056/2011-GLPR, lido na sessão do Senado de 3 de agosto de 2011.
3. Em 11.08.2011, o Senador Reditário Cassol é designado membro titular do Bloco Parlamentar Maioria na Subcomissão, em substituição ao Senador Ivo Cassol (Of. nº 91/2011-CMA).
4. Em 14.11.2011, vago em razão do término do mandato do Senador Reditário Cassol, em face da reassunção do membro titular, Senador Ivo Cassol (Of. nº 656/2011-GSICAS).
5. Em 16.11.2011, vago em virtude do OF. nº 125/2011-GLPTB.
6. Em 27.2.2012, o Senador Jorge Viana é designado membro titular do Bloco de Apoio ao Governo na Subcomissão (Of. nº 34/2012/CMA).
7. Em 27.2.2012, o Senador Sérgio Souza é designado membro titular do Bloco Parlamentar da Maioria na Subcomissão (Of. nº 34/2012/CMA).
8. Em 10.04.2012, foi lido expediente do Senador Eduardo Amorim comunicando ter o PSC deixado de integrar o Bloco Parlamentar da Maioria; foi lido também o OF. Nº 004/2012-GLBUF/SF, da Liderança do Bloco Parlamentar União e Força e da Liderança do PSC, comunicando que o PSC passou a integrar aquele Bloco.
9. Em 16.04.2012, os Senadores Anibal Diniz, Vanessa Grazziotin e Blairo Maggi são designados para as vagas em aberto na Subcomissão (Of. nº 99/2012/CMA).
10. Em 16.04.2012, o Senador Ivo Cassol é designado membro suplente do Bloco Parlamentar da Maioria na Subcomissão, em substituição ao Senador Lobão Filho (Of. nº 99/2012/CMA).
11. Senador Valdir Raupp licenciou-se nos termos do art. 43, incisos I e II, do Regimento Interno, por 122 dias, a partir de 16.07.12, conforme os Requerimentos nºs 677 e 678, de 2012, aprovados na sessão de 11.07.12.
12. Senador Blairo Maggi licenciou-se nos termos do art. 43, inciso I e II, do Regimento Interno, por 130 dias, a partir de 09.08.12, conforme os Requerimentos nºs 724 e 725/2012, aprovados na sessão de 07.08.12.

13. Em 14.3.2013, foi lido o Ofício 001/2013-CMABMONTE, que comunica a eleição dos Senadores Delcídio do Amaral, Flexa Ribeiro e Ivo Cassol, para Presidente, Vice-Presidente e Relator, respectivamente.

14. Em 19.03.2013, os Senadores João Vicente Claudino e Pedro Taques deixam de compor a Subcomissão (Of. nº 52/2013-CMA).

15. Em 03.02.2014, vago em virtude de o Senador Sérgio Souza não exercer mais o mandato devido ao retorno da titular, Senadora Gleisi Hoffmann (Of. 1/2014 - GSGH e D.O.U. nº 23, Seção 2, de 3 de fevereiro de 2014).

16. Em 09.04.2014, o Partido Solidariedade passa a integrar o Bloco Parlamentar Minoria, nos termos do Ofício nº 30/2014.

*. Os Líderes do PSDB e do DEM comunicam a formação do bloco composto por seus partidos, mediante o Ofício nº 31/11-GLPSDB, de 10.02.2011, lido na sessão do Senado de 25 de fevereiro de 2011.

**. Em 12.4.2011, foi lido o Ofício nº 26, de 2011, da Comissão de Meio Ambiente, Defesa do Consumidor e Fiscalização e Controle, designando os Senadores João Pedro, Rodrigo Rollemberg, Delcídio do Amaral, Ivo Cassol, Valdir Raupp, Flexa Ribeiro e Paulo Davim como membros titulares; e os Senadores Jorge Viana, Pedro Taques, Lobão Filho, Eduardo Braga, Aloysio Nunes Ferreira e João Vicente Claudino como membros suplentes, para comporem a Subcomissão Temporária de Acompanhamento das Obras da Usina Hidrelétrica de Belo Monte.

***. Os Líderes do PTB e do PR comunicam a formação do Bloco União e Força, composto por seus partidos, mediante o OF. Nº 064/GLPTB/SF, lido na sessão do Senado de 3 de abril de 2012.

Secretário(a): Raymundo Franco Diniz

Telefone(s): 3303-3519

Fax: 3303-1060

E-mail: scomcma@senado.gov.br

5.4) SUBCOMISSÃO TEMPORÁRIA DE RESÍDUOS SÓLIDOS

Finalidade: Subcomissão criada pelo RMA nº 33, de 2013, com o objetivo de acompanhar e fiscalizar a implantação do Plano Nacional de Resíduos Sólidos.

Número de membros: 5 titulares e 5 suplentes

PRESIDENTE: Senador Cícero Lucena (PSDB-PB) ⁽¹⁾

VICE-PRESIDENTE: Senador Eduardo Amorim (PSC-SE) ⁽¹⁾

RELATOR: Senadora Vanessa Grazziotin (PCdoB-AM) ^(1,3)

Instalação: 01/10/2013

TITULARES	SUPLENTES
Bloco de Apoio ao Governo (PT, PDT, PCdoB, PSOL, PRB)	
Anibal Diniz (PT) ⁽²⁾	1. Jorge Viana (PT) ⁽²⁾
VAGO ^(2,4)	2. Vanessa Grazziotin (PCdoB) ⁽²⁾
Bloco Parlamentar da Maioria (PMDB, PP, PSD, PV)	
Valdir Raupp (PMDB) ⁽²⁾	1. Vital do Rêgo (PMDB) ⁽²⁾
Bloco Parlamentar Minoria (PSDB, DEM, SD) ⁽⁶⁾	
Cícero Lucena (PSDB) ⁽²⁾	1. Flexa Ribeiro (PSDB) ⁽²⁾
Bloco Parlamentar União e Força (PTB, PR, PSC)	
Eduardo Amorim (PSC) ⁽²⁾	1. Blairo Maggi (PR) ^(2,5)

Notas:

1. Em 01.10.2013, foi instalada a Subcomissão; foram eleitos os Senadores Cícero Lucena e Eduardo Amorim, como Presidente e Vice-Presidente, respectivamente; e designado o Senador Rodrigo Rollemberg, como Relator (Of. 179/2013-CMA).
2. Em 01.10.2013, os Senadores Anibal Diniz, Rodrigo Rollemberg, Valdir Raupp, Cícero Lucena e Eduardo Amorim, foram designados membros titulares; a Senadora Vanessa Grazziotin e os Senadores Jorge Viana, Vital do Rêgo, Flexa Ribeiro e Blairo Maggi, foram designados membros suplentes na Subcomissão (Of. 179/2013-CMA).
3. Em 19.02.2014, a Senadora Vanessa Grazziotin é designada Relatora da Subcomissão, em virtude do desligamento do Senador Rodrigo Rollemberg (Memo. nº 2/2014/CMARS).
4. Em 19.02.2014, o Senador Rodrigo Rollemberg deixa de compor a Subcomissão (Of. nº 4/2014-GLPSB).
5. Senador Blairo Maggi licenciou-se nos termos do art. 43, incisos I e II, do Regimento Interno, por 127 dias, a partir de 13.03.2014, conforme Requerimentos nºs 184 e 185, de 2014, aprovados na sessão de 11.03.14.
6. Em 09.04.2014, o Partido Solidariedade passa a integrar o Bloco Parlamentar Minoria, nos termos do Ofício nº 30/2014.

Secretário(a): Raymundo Franco Diniz

Telefone(s): 3303-3519

Fax: 3303-1060

E-mail: scomcma@senado.gov.br

6) COMISSÃO DE DIREITOS HUMANOS E LEGISLAÇÃO PARTICIPATIVA - CDH

Número de membros: 19 titulares e 19 suplentes

PRESIDENTE: Senadora Ana Rita (PT-ES) ⁽⁶⁰⁾

VICE-PRESIDENTE: Senador João Capiberibe (PSB-AP) ⁽⁶⁰⁾

TITULARES	SUPLENTES
Bloco de Apoio ao Governo (PT, PDT, PCdoB, PSOL, PRB) ^(66,85,14)	
Ana Rita (PT)	1. Angela Portela (PT)
João Capiberibe (PSB) (47,50,59)	2. Eduardo Suplicy (PT) (12,23)
Paulo Paim (PT)	3. Humberto Costa (PT)
Randolfe Rodrigues (PSOL) (68)	4. Anibal Diniz (PT) (13,24,26)
Cristovam Buarque (PDT)	5. João Durval (PDT)
Wellington Dias (PT) (37,38,72,10)	6. Antonio Carlos Valadares (PSB) (21,59,77)
Bloco Parlamentar da Maioria (PMDB, PP, PSD, PV) ⁽⁴¹⁾	
Roberto Requião (PMDB) (58,67,75)	1. VAGO (25,32,58,75,81,6,8)
VAGO (27,28,29,40,58,70,2,11)	2. Ricardo Ferraço (PMDB) (36,58)
Paulo Davim (PV) (31,33,39,58)	3. VAGO
Vanessa Grazziotin (PCdoB) (16,30,58,62,74,76)	4. VAGO (19)
Sérgio Petecão (PSD) (18,58)	5. VAGO (11)
Lídice da Mata (PSB) (74,76,78)	6.
Bloco Parlamentar Minoria (PSDB, DEM, SD) ⁽⁸⁴⁾	
Jayme Campos (DEM) (15,34,44,61,71,86,3,7)	1. Cyro Miranda (PSDB) (22,57,88,5)
Lúcia Vânia (PSDB) (87,4)	2. Alvaro Dias (PSDB) (56,88)
Cícero Lucena (PSDB) (17,35,43,52,88)	3. Wilder Moraes (DEM) (46)
Flexa Ribeiro (PSDB) (88)	4. Mário Couto (PSDB) (88)
Bloco Parlamentar União e Força (PTB, PR, PSC) ^(49,85,41)	
Magno Malta (PR) (54,65,1)	1. João Vicente Claudino (PTB) (45,53,65,79)
Gim (PTB) (42,64,65,69,9)	2. VAGO (63,65,79,80)
Marcelo Crivella (PRB) (65,73,82,83)	3. VAGO (48,51,55,65)

Notas:

*. Em 08.02.2011, foi lido o Ofício nº 1, de 2011, da Liderança do PSOL, designando a Senadora Marinor Brito como membro titular para compor a CDH.

**. Os Líderes do PSDB e do DEM comunicam a formação do bloco composto por seus partidos, mediante o Ofício nº 31/11-GLPSDB, de 10.02.2011, lido na sessão do Senado de 25 de fevereiro de 2011.

***. Em 17.02.2011, foi lido o Ofício nº 24, de 2011, da Liderança do PSDB, designando as Senadoras Marisa Serrano e Lúcia Vânia como membros titulares; e os Senadores Cícero Lucena e Cyro Miranda como membros suplentes, para comporem a CDH.

****. Em 22.02.2011, foi lido o Ofício nº 54, de 2011, da Liderança do PMDB, designando os Senadores Pedro Simon, Jarbas Vasconcellos, Garibaldi Alves, João Alberto Souza, Sérgio Petecão e Paulo Davim como membros titulares; e os Senadores Gilvam Borges, Eunício Oliveira, Ricardo Ferraço, Wilson Santiago e Eduardo Amorim como membros suplentes, para comporem a CDH.

*****. Em 22.02.2011, foi lido o Ofício nº 20, de 2011, da Liderança do PT e do Bloco de Apoio ao Governo, designando as Senadoras Ana Rita e Marta Suplicy, e os Senadores Paulo Paim, Wellington Dias, Magno Malta e Cristovam Buarque, como membros titulares; e as Senadoras Ângela Portela e Gleisi Hoffmann, e os Senadores Humberto Costa, João Pedro, Vicentinho Alves, João Durval e Lídice da Mata como membros suplentes, para comporem a CDH.

*****. Em 22.02.2011, foi lido o Ofício nº 12, de 2011, da Liderança do DEM, designando o Senador Demóstenes Torres como membro titular, e o Senador José Agripino como membro suplente, para comporem a CDH.

*****. Em 01.03.2011, foi lido o Ofício nº 58, de 2011, da Liderança do PTB, designando o Senador Mozarildo Cavalcanti como membro titular, para compor a CDH.

*****. Os Líderes do PTB e do PR comunicam a formação do Bloco União e Força, composto por seus partidos, mediante o OF. Nº 064/GLPTB/SF, lido na sessão do Senado de 3 de abril de 2012.

*****. **Nova proporcionalidade: (sessão do Senado Federal de 12/03/2013) "A Presidência comunica aos Srs. Líderes que - tendo em vista o Ofício nº 025, de 2013, e respectivo aditamento, da Liderança do Bloco União e Força, de solicitação de ajuste na composição das Comissões Permanentes desta Casa, tendo em vista a Nota Técnica da Secretaria-Geral da Mesa assinada pelos Líderes do PMDB, PT, PSDB, PTB, PP, PR, DEM, PSB, PCdoB, PSD e PPL ? determina a publicação do recálculo da proporcionalidade partidária para as Comissões Permanentes do Senado Federal, ajustado ao resultado definitivo das eleições de 2010, em virtude da retotalização de votos pela Justiça Eleitoral e da decisão dos Líderes Partidários. Assim, a Presidência, dando cumprimento a este critério estabelecido pelas Lideranças, solicita aos Srs. Líderes que procedam aos ajustes necessários na composição dos colegiados técnicos da Casa."**

*****. **Bloco Parlamentar da Maioria: 6 titulares e 6 suplentes. Bloco de Apoio ao Governo: 6 titulares e 6 suplentes. Bloco Parlamentar Minoria: 4 titulares e 4 suplentes. Bloco Parlamentar União e Força: 3 titulares e 3 suplentes.**

1. Em 01.03.2011, o Senador Mozarildo Cavalcanti é designado membro titular do PTB na Comissão (Of. nº 058/2011 - GLPTB).

2. Em 01.03.2011, vago em virtude de o Senador Jarbas Vasconcelos declinar da indicação da Liderança do PMDB para compor a Comissão.

3. Em 23.03.2011, a Senadora Marisa Serrano deixa de integrar a Comissão (Of. nº 64/2011 - GLPSDB).

4. Em 23.03.2011, a Senadora Lúcia Vânia deixa de integrar a Comissão (Of. nº 65/2011 - GLPSDB).

5. Em 23.03.2011, o Senador Cícero Lucena deixa de integrar a Comissão (Of. nº 66/2011 - GLPSDB).

6. Em 29.03.2011, o Senador Gilvam Borges licenciou-se nos termos do art. 43, inciso I, do Regimento Interno, por 121 dias, a partir de 29.03.11, conforme RQS nº 291/2011, deferido na sessão de 29.03.11.

7. Em 09.05.2011, o Senador Ataídes Oliveira é designado membro titular do PSDB na Comissão (Of. nº 110/2011-GLPSDB).

8. Em 10.05.2011, o Senador Geovani Borges é designado suplente do Bloco PMDB/PP/PSC/PMN/PV na Comissão, em substituição ao Senador Gilvam Borges (Of. nº 141/2011-GLPMDB).

9. Em 11.05.2011, o Senador Gim Argello é designado membro titular do PTB na Comissão (Of. nº 84/2011 - GLPTB).

10. Em 11.05.2011, o Senador Marcelo Crivella é designado membro titular do Bloco de Apoio ao Governo na Comissão (Of. nº 63/2011-GLBAG).

11. Em 12.05.2011, o Senador Eduardo Amorim deixa de ser suplente do Bloco PMDB/PP/PSC/PMN/PV na Comissão e é designado como membro titular (Of. nº 156/2011 - GLPMDB).

12. Em 08.06.2011, lido ofício da Senadora Gleisi Hoffmann comunicando, nos termos do inciso II do art. 39 do Regimento Interno do Senado Federal, ter tomado posse no cargo de Ministra de Estado Chefe da Casa Civil da Presidência da República (D.O.U. nº 109, Seção 2, de 8 de junho de 2011).

13. Vago em razão do término do mandato do Senador João Pedro, face à reassunção do membro titular, Senador Alfredo Nascimento.

14. O PR deixou de integrar o Bloco de Apoio ao Governo, conforme OF. Nº 056/2011-GLPR, lido na sessão do Senado de 3 de agosto de 2011.

15. Vago em virtude de o Senador Ataídes Oliveira não exercer mais o mandato devido ao retorno do titular, Senador João Ribeiro, em 1º.09.2011.

16. Em 29.09.2011, o Senador João Alberto Souza afastou-se nos termos do art. 56, inciso I, da Constituição Federal, para assumir o cargo de Secretário-Chefe da Assessoria de Programas Especiais, da Casa Civil do Estado do Maranhão, conforme OF. Nº 208/2011-GSJALB.

17. Em 05.10.2011, em substituição ao Senador Demóstenes Torres, o Senador Clovis Fecury é designado membro titular do Bloco Parlamentar Minoria na Comissão.(Of nº 060/2011-GLDEM).

18. Em 1º.11.2011, foi lido o Of. 0450-2011, do Senador Sérgio Petecão, de 04.10.2011, comunicando passar a ter a sua filiação partidária no Senado vinculada ao Partido Social Democrático - PSD.

19. Em 08.11.2011, vago em virtude de o Senador Wilson Santiago ter deixado o mandato.

20. Nos termos da decisão do Presidente do Senado publicada no DSF de 17.11.2011.

21. Em 17.10.2012, vago em razão da designação da Senadora Lídice da Mata como membro titular do Bloco de Apoio ao Governo na Comissão (Of. nº 133/2012-GLDBAG).

22. Em 17.11.2011, o Senador Cássio Cunha Lima é designado membro suplente do Bloco Parlamentar Minoria na Comissão. (Of. nº 194/2011 - GLPSDB)

23. Em 22.11.2011, o Senador Eduardo Suplicy é designado membro suplente do Bloco de Apoio ao Governo na Comissão, em substituição à Senadora Gleisi Hoffmann (Of. nº 138/2011-GLDBAG).

24. Em 23.11.2011, a Senadora Vanessa Grazziotin é designada membro suplente do Bloco de Apoio ao Governo na Comissão (Of. nº 140/2011-GLDBAG).

25. Em 28.11.2011, vago em razão do término do mandato do Senador Geovani Borges, em face da reassunção do membro titular, Senador Gilvam Borges.

26. Em 29.11.2011, o Senador Aníbal Diniz é designado membro suplente do Bloco de Apoio ao Governo na Comissão, em substituição à Senadora Vanessa Grazziotin (Of. nº 142/2011-GLDBAG).

27. Em 06.12.2011, o Senador Eduardo Amorim licenciou-se nos termos do art. 43, incisos I e II, do Regimento Interno, por 121 dias, conforme os Requerimentos nºs 1.458 e 1.459/2011, aprovados na sessão de 30.11.2011.

28. Vaga cedida temporariamente ao PR (Of. Nº 308/2011-GLPMDB).

29. Em 07.12.2011, o Senador Lauro Antonio é designado membro titular do Bloco Parlamentar da Maioria na Comissão, em substituição ao Senador Eduardo Amorim, em virtude de vaga cedida temporariamente ao PR. (Of. 20/2011-GLPR)

30. Em 07.12.2011, o Senador Casildo Maldaner é designado membro titular do Bloco Parlamentar da Maioria na Comissão, em substituição ao Senador João Alberto Souza. (Of. s/n-GLPMDB)

31. Senador Garibaldi Alves licenciou-se nos termos do art. 43, inciso I, do Regimento Interno, por 121 dias, a partir de 07.12.2011, conforme Ofício nº 130/2011, aprovado na sessão de 07.12.2011.
32. Em 08.12.2011, o Senador Roberto Requião é designado membro suplente do Bloco Parlamentar da Maioria na Comissão. (Of. nº 320/2011 - GLPMDB)
33. Em 13.12.2011, a Senadora Ivonete Dantas é designada membro titular do Bloco da Maioria (PMDB/PP/PV/PSC) na Comissão, em substituição ao Senador Garibaldi Alves (Of. GLPMDB nº 324/2011).
34. Em 08.02.2012, o Senador Aloysio Nunes Ferreira é designado membro titular do Bloco Parlamentar Minoria na Comissão (Of. 10/12 - GLPSDB).
35. Em 14.02.2012, o Senador Demóstenes Torres é designado membro titular do Bloco Parlamentar Minoria na Comissão, em substituição ao Senador Clóvis Fecury (Of. nº 1/2012 - GLDEM).
36. Em 02.03.2012, vago em virtude de o Senador Eunício Oliveira deixar, a pedido, de integrar como suplente a Comissão (Of. nº 22/2012 - GLPMDB).
37. Em 02.03.2012, lido ofício do Senador Marcelo Crivella comunicando, nos termos do inciso II do art. 39 do Regimento Interno do Senado Federal, o afastamento do exercício do mandato de Senador para assumir o cargo de Ministro de Estado da Pesca e Aquicultura (Of. nº 34/2012-GSMC).
38. Em 06.03.2012, o Senador Eduardo Lopes é designado membro titular do Bloco Parlamentar de Apoio ao Governo, em substituição ao Senador Marcelo Crivella (Of. nº 28/2012 - GLDBAG).
39. Em 06.04.2012, vago em virtude de a Senadora Ivonete Dantas não exercer mais o mandato devido ao retorno do titular, Senador Garibaldi Alves.
40. Em 05.04.2012, vago em virtude de o Senador Lauro Antonio não exercer mais o mandato devido ao retorno do titular, Senador Eduardo Amorim.
41. Em 10.04.2012, foi lido expediente do Senador Eduardo Amorim comunicando ter o PSC deixado de integrar o Bloco Parlamentar da Maioria; foi lido também o Of. Nº 004/2012-GLBUF/SF, da Liderança do Bloco Parlamentar União e Força e da Liderança do PSC, comunicando que o PSC passou a integrar aquele Bloco.
42. Em 11.04.2012, o Senador Eduardo Amorim é designado membro titular do Bloco Parlamentar União e Força na Comissão, em substituição ao Senador Gim Argello (Of. nº 10/2012-GLBUF).
43. Em 17.4.2012, em substituição ao Senador Demóstenes Torres, o Senador Clovis Fecury é designado membro titular do Bloco Parlamentar Minoria na Comissão (Of. nº 16/2012-GLDEM).
44. Em 07.05.2012, lido o Ofício nº 55/12-GLPSDB, comunicando que o Senador Aloysio Nunes Ferreira deixou de integrar a Comissão.
45. Em 26.06.2012, o Senador Gim Argello é designado membro suplente do Bloco Parlamentar União e Força na Comissão (Of. nº 65/2012/BLUFOR).
46. Em 05.09.2012, o Senador Wilder Moraes é designado membro suplente do Bloco Parlamentar Minoria na Comissão, em substituição ao Senador José Agripino (Of. GLDEM nº 48/2012).
47. Em 13.09.2012, lido o Ofício nº 198/2012, da Senadora Marta Suplicy, comunicando, nos termos do inciso II do art. 39 do Regimento Interno do Senado Federal, ter tomado posse no cargo de Ministra de Estado da Cultura (D.O.U. nº 178, Seção 2, de 13 de setembro de 2012).
48. Em 17.10.2012, foi lido na Sessão Deliberativa Ordinária do Senado Federal o Ofício GSVALV nº 415/2012, do Senador Vicentinho Alves, comunicando, nos termos do inciso II do art. 39 do Regimento Interno do Senado Federal, o seu afastamento do exercício do mandato para assumir o cargo de Secretário Extraordinário do Estado do Tocantins para Assuntos Legislativos junto ao Congresso Nacional (Diário Oficial do Estado do Tocantins nº 3.735, de 17.10.2012).
49. Em 17.10.2012, foi lido o Ofício nº 115/2012-BLUFOR/SF, dos Senadores Gim Argello, Vicentinho Alves e João Costa, comunicando que o PPL passou a integrar o Bloco Parlamentar União e Força.
50. Em 17.10.2012, a Senadora Lídice da Mata é designada membro titular do Bloco de Apoio ao Governo na Comissão, em substituição à Senadora Marta Suplicy (Of. nº 133/2012-GLDBAG).
51. Em 17.10.2012, o Senador João Costa é designado membro suplente do Bloco Parlamentar União e Força na Comissão, em substituição ao Senador Vicentinho Alves (Of. nº 100/2012/BLUFOR/SF).
52. Vago em virtude de o Senador Clovis Fecury não exercer mais o mandato devido ao retorno do titular, Senador João Alberto Souza, em 5.11.2012 (Of. GSJALB nº 0001/2012).
53. Em 6.11.2011, foi lido o Of. 214/12-GSGA, do Senador Gim, solicitando ao Presidente do Senado a substituição do seu nome parlamentar "Senador Gim Argello" pelo nome "Senador Gim".
54. O Senador Mozarildo Cavalcanti licenciou-se, a partir de 12 de dezembro de 2012, nos termos do art. 43, inciso II, do Regimento Interno, por 121 dias, conforme o Requerimento nº 1.085/12, aprovado na sessão de 11.12.2012.
55. Vago em virtude de o Senador João Costa não exercer mais o mandato devido ao retorno do titular, Senador Vicentinho Alves, em 30.01.2013.
56. Em 07.02.2013, o Senador Cyro Miranda deixa de compor a Comissão (Of. nº 17/2013-GLPSDB).
57. Em 07.02.2013, o Senador Cássio Cunha Lima deixa de compor a Comissão (Of. nº 17/2013-GLPSDB).
58. Em 26.02.2013, foi lido o Ofício GLPMDB nº 41/2013, designando os Senadores Casildo Maldaner, Pedro Simon, Paulo Davim, a Senadora Ana Amélia e o Senador Sérgio Petecão como membros titulares e os Senadores Roberto Requião e Ricardo Ferraço como membros suplentes para comporem o Bloco Parlamentar da Maioria na Comissão.
59. Em 27.02.2013, o Senador João Cabipiribe é designado membro titular do Bloco de Apoio ao Governo na Comissão, em substituição à Senadora Lídice da Mata, que passa a ocupar a suplência em vaga destinada ao Bloco (Of. nº 30/2013 - GLDBAG).
60. Em 28.02.2013, a Comissão reunida elegeu a Senadora Ana Rita e o Senador João Capiberibe para ocuparem os cargos de Presidente e Vice-Presidente, respectivamente, deste colegiado (Of. nº 04/2013 - CDH).
61. Em 1º.03.2013, o Senador Ataídes Oliveira é designado membro titular do Bloco Parlamentar Minoria na Comissão (Of. nº 59/2013- GLPSDB).
62. Vago em virtude do desligamento da Senadora Ana Amélia da Comissão (Of. nº 88/2013 - GLPMDB).
63. Em 13.03.2013, o Senador João Costa é designado membro suplente do Bloco Parlamentar União e Força na Comissão (Of. BLUFOR nº 61/2013).
64. Em 19.03.2013, o Senador Eduardo Amorim deixa de compor a Comissão (Of. nº 66/2013-BLUFOR).

65. Em 19.03.2013, é designado membro titular o Senador Magno Malta para integrar o Bloco Parlamentar União e Força na Comissão (Of. BLUFOR 47/2013).
66. Em 20.03.2013, o PSOL passa a integrar o Bloco de Apoio ao Governo, nos termos do Ofício GSRR nº 43/2013).
67. Vago em razão de o Senador Casildo Maldaner não compor mais a Comissão (Of. GLPMDB nº 115/2013).
68. Em 21.03.2013, o Senador Randolfe Rodrigues é designado membro titular do Bloco de Apoio ao Governo na Comissão, em substituição ao Senador Wellington Dias (Of. nº 52/2013-GLDBAG).
69. Em 26.03.2013, o Senador Gim é designado membro titular do Bloco Parlamentar União e Força na Comissão (Of. BLUFOR nº 71/2013).
70. Vago em razão de o Senador Pedro Simon não pertencer mais à Comissão (Of. nº 191/2013-GLPMDB).
71. Em 07.08.2013, vago em virtude de o Senador Ataídes Oliveira não exercer mais o mandato devido ao retorno do titular, Senador João Ribeiro.
72. Em 12.09.2013, o Senador Wellington Dias é designado membro titular do Bloco de Apoio ao Governo na Comissão, em substituição ao Senador Eduardo Lopes (Of. nº 120/2013-GLDBAG).
73. Em 17.09.2013, o Senador Eduardo Lopes é designado membro titular do Bloco Parlamentar União e Força na Comissão (Of. nº 139/2013-BLUFOR).
74. Vaga cedida temporariamente ao Bloco de Apoio ao Governo (Of. 289/2013-GLPMDB).
75. Em 17.10.2013, o Senador Roberto Requião deixa a suplência e passa a ser titular e o Senador Sérgio Souza é designado membro suplente pelo Bloco Parlamentar da Maioria na Comissão (Ofs. 287 e 288/2013-GLPMDB).
76. Em 18.10.2013, a Senadora Vanessa Grazziotin e o Senador Antonio Carlos Valadares são designados membros titulares pelo Bloco de Apoio ao Governo em vagas cedidas pelo Bloco Parlamentar da Maioria (Of. 125/2013-GLDBAG).
77. Em 25.10.2013, o Senador Antonio Carlos Valadares é designado membro suplente do Bloco de Apoio ao Governo na Comissão, em substituição à Senadora Lídice da Mata (Of. nº 127/2013-GLDBAG).
78. Em 25.10.2013, a Senadora Lídice da Mata é designada membro titular do Bloco de Apoio ao Governo na Comissão, em substituição ao Senador Antonio Carlos Valadares, em vaga cedida (Of. nº 126/2013-GLDBAG).
79. Em 5.11.2013, os Senadores João Vicente Claudino e Osvaldo Sobrinho são designados membros suplentes do Bloco Parlamentar União e Força na Comissão (Of. nº 194/2013-BLUFOR).
80. Em 12.01.2014, vago em virtude de o Senador Osvaldo Sobrinho não exercer mais o mandato devido ao retorno do titular, Senador Jayme Campos.
81. Em 03.02.2014, vago em virtude de o Senador Sérgio Souza não exercer mais o mandato devido ao retorno da titular, Senadora Gleisi Hoffmann (Of. 1/2014 - GSGH e D.O.U. nº 23, Seção 2, de 3 de fevereiro de 2014).
82. Em 17.03.2014, vago em virtude de o Senador Eduardo Lopes não exercer mais o mandato devido ao retorno do titular, Senador Marcelo Crivella (D.O.U. nº 51, Seção 2, de 17 de março de 2014).
83. Em 17.03.2014, o Senador Marcelo Crivella é designado membro titular do Bloco Parlamentar União e Força na Comissão, em substituição ao Senador Eduardo Lopes (Of. nº 29/2014-BLUFOR).
84. Em 09.04.2014, o Partido Solidariedade passa a integrar o Bloco Parlamentar Minoria, nos termos do Ofício nº 30/2014.
85. Em 23.04.2014, o Partido Republicano Brasileiro deixa de integrar o Bloco Parlamentar União e Força e passa a integrar o Bloco de Apoio ao Governo, nos termos do Ofício 41/2014 - GLDBAG.
86. Em 28.05.2014, o Senador Jayme Campos é designado membro titular pelo Bloco Parlamentar Minoria na Comissão (Of. 13/2014-GLDEM).
87. Em 29.05.2014, a Senadora Lúcia Vânia é designada membro titular pelo Bloco Parlamentar Minoria na Comissão (Of. 50/2014-GLPSDB).
88. Em 10.06.2014, foi lido o Ofício GLPSDB nº 51/2014, designando os Senadores Cicero Lucena e Flexa Ribeiro, como membros titulares, e os Senadores Cyro Miranda, Alvaro Dias e Mário Couto, como membros suplentes, pelo Bloco Parlamentar Minoria na Comissão.

Secretário(a): Mariana Borges Frizzera Paiva Lyrio

Telefone(s): 3303-4251/3303-2005

Fax: 3303-4646

E-mail: scomcdh@senado.gov.br

6.1) SUBCOMISSÃO PERMANENTE EM DEFESA DA MULHER

Finalidade: Subcomissão criada pelo RCH nº 76/2007, da Comissão de Direitos Humanos e Legislação Participativa, com o objetivo de acompanhar as ações em Defesa da Mulher.

Número de membros: 5 titulares e 5 suplentes

PRESIDENTE: Senadora Lídice da Mata (PSB-BA)

VICE-PRESIDENTE: Senadora Angela Portela (PT-RR)

Instalação: 12/04/2011

TITULARES	SUPLENTES
Bloco de Apoio ao Governo (PT, PDT, PCdoB, PSOL, PRB) ^(9,2)	
Angela Portela (PT)	1. Paulo Paim (PT) ⁽⁷⁾
Lídice da Mata (PSB)	2. João Capiberibe (PSB)
Bloco Parlamentar da Maioria (PMDB, PP, PSD, PV) ⁽⁵⁾	
Sérgio Petecão (PSD) ⁽³⁾	1. VAGO ⁽⁴⁾
Paulo Davim (PV) ⁽¹⁾	2.
Bloco Parlamentar Minoria (PSDB, DEM, SD) ⁽⁸⁾	
VAGO ^(1,6)	1.

Notas:

1. Em 04.05.2011, foi lido o OF. Nº 172/11-CDH, que comunica a nova composição da Subcomissão, com o não preenchimento da segunda vaga de titular do Bloco Parlamentar pelo Senador João Alberto Souza (PMDB) e a ocupação da vaga de titular do Bloco da Minoria pelo Senador Demóstenes Torres (DEM).
2. O PR deixou de integrar o Bloco de Apoio ao Governo, conforme OF. Nº 056/2011-GLPR, lido na sessão do Senado de 3 de agosto de 2011.
3. Em 1º.11.2011, foi lido o Of. 0450-2011, do Senador Sérgio Petecão, de 04.10.2011, comunicando passar a ter a sua filiação partidária no Senado vinculada ao Partido Social Democrático - PSD.
4. Em 02.03.2012, vago em virtude de o Senador Eunício Oliveira deixar, a pedido, de integrar como suplente a Comissão (Of. nº 22/2012 - GLPMDB).
5. Em 10.04.2012, foi lido expediente do Senador Eduardo Amorim comunicando ter o PSC deixado de integrar o Bloco Parlamentar da Maioria; foi lido também o OF. Nº 004/2012-GLBUF/SF, da Liderança do Bloco Parlamentar União e Força e da Liderança do PSC, comunicando que o PSC passou a integrar aquele Bloco.
6. Vago, em 17.04.12, em virtude de o Senador Demóstenes Torres não pertencer mais à Comissão de Direitos Humanos e Legislação Participativa (Of. nº 16/2012-GLDEM).
7. Em 13.09.2012, lido o Ofício nº 198/2012, da Senadora Marta Suplicy, comunicando, nos termos do inciso II do art. 39 do Regimento Interno do Senado Federal, ter tomado posse no cargo de Ministra de Estado da Cultura (D.O.U. nº 178, Seção 2, de 13 de setembro de 2012).
8. Em 09.04.2014, o Partido Solidariedade passa a integrar o Bloco Parlamentar Minoria, nos termos do Ofício nº 30/2014.
9. Em 23.04.2014, o Partido Republicano Brasileiro deixa de integrar o Bloco Parlamentar União e Força e passa a integrar o Bloco de Apoio ao Governo, nos termos do Ofício 41/2014 - GLDBAG.
- *. Os Líderes do PSDB e do DEM comunicam a formação do bloco composto por seus partidos, mediante o Ofício nº 31/11-GLPSDB, de 10.02.2011, lido na sessão do Senado de 25 de fevereiro de 2011.
- **.. Em 10.04.2013, foi lido o Of. 52/2013-CDH, que comunica a designação das Senadoras Ângela Portela e Lídice da Mata como membros titulares e dos Senadores Paulo Paim e João Capiberibe como membros suplentes do Bloco de Apoio ao Governo; a designação dos Senadores Sérgio Petecão e Paulo Davim como membros titulares do Bloco Parlamentar da Maioria; e a eleição das Senadoras Lídice da Mata e Ângela Portela, Presidente e Vice-Presidente, respectivamente, da Subcomissão.

Secretário(a): Mariana Borges Frizzera Paiva Lyrio

Telefone(s): 3303-4251/3303-2005

Fax: 3303-4646

E-mail: scomcdh@senado.gov.br

6.2) SUBC. TEMP. DE COMB. À PEDOFILIA, PROTEÇÃO DOS DIREITOS DA CRIANÇA, ADOLESCENTE, JUVENTUDE E IDOSO

Finalidade: Subcomissão criada pelo RDH nº 40/2012, do Senador Magno Malta, com o a incumbência de, até ao final da presente legislatura, dentre outros assuntos, investigar e combater todas as ações de maus tratos em todos os níveis, contra crianças e adolescentes, incluindo investigação de denúncias de toda ação delituosa contra esse segmento.

Número de membros: 5 titulares e 5 suplentes

PRESIDENTE: Senador Paulo Paim (PT-RS)

VICE-PRESIDENTE: Senador Eduardo Suplicy (PT-SP)

Aprovação do Requerimento: 29/03/2012

Instalação: 05/04/2013

TITULARES	SUPLENTE
Bloco de Apoio ao Governo (PT, PDT, PCdoB, PSOL, PRB)	
Paulo Paim (PT)	1. Randolfe Rodrigues (PSOL)
Eduardo Suplicy (PT)	2. João Capiberibe (PSB)
Bloco Parlamentar da Maioria (PMDB, PP, PSD, PV)	
Paulo Davim (PV)	1.
	2.
Bloco Parlamentar Minoria (PSDB, DEM, SD) ⁽²⁾	
VAGO ⁽¹⁾	1.

Notas:

1. Em 07.08.2013, vago em virtude de o Senador Ataídes Oliveira não exercer mais o mandato devido ao retorno do titular, Senador João Ribeiro.

2. Em 09.04.2014, o Partido Solidariedade passa a integrar o Bloco Parlamentar Minoria, nos termos do Ofício nº 30/2014.

*. Em 05.04.2013, foi lido o Of.48/2013-CDH, que comunica a designação dos Senadores Paulo Paim e João Capiberibe como membros titulares e dos Senadores Randolfe Rodrigues e Aníbal Diniz como membros suplentes do Bloco de Apoio ao Governo na Subcomissão; a designação do Senador Paulo Davim como membro titular do Bloco Parlamentar da Maioria na Subcomissão; e a designação do Senador Ataídes Oliveira como membro titular do Bloco Parlamentar da Minoria na Subcomissão.

**. Em 10.04.2013, foi lido o Of. 62/2013-CDH, que comunica a instalação da Subcomissão em 09.04.2013; a designação dos Senadores Paulo Paim e Eduardo Suplicy como membros titulares e dos Senadores Randolfe Rodrigues e João Capiberibe como membros suplentes do Bloco de Apoio ao Governo; a designação do Senador Paulo Davim como membro titular do Bloco Parlamentar da Maioria; a designação do Senador Ataídes Oliveira como membro titular no Bloco Parlamentar Minoria; e a eleição dos Senadores Paulo Paim e Eduardo Suplicy, Presidente e Vice-Presidente, respectivamente, da Subcomissão.

Secretário(a): Mariana Borges Frizzera Paiva Lyrio

Telefone(s): 3303-4251/3303-2005

Fax: 3303-4646

E-mail: scomcdh@senado.gov.br

6.3) SUBCOMISSÃO PERMANENTE DA MEMÓRIA, VERDADE E JUSTIÇA**Finalidade:** Examinar e esclarecer as violações de direitos humanos ocorridas entre 1946 e 1988 no Brasil.**Número de membros:** 5 titulares e 5 suplentes**PRESIDENTE:** Senador João Capiberibe (PSB-AP) ⁽¹⁾**VICE-PRESIDENTE:** Senador Randolfe Rodrigues (PSOL-AP) ⁽¹⁾**Instalação:** 03/04/2013

TITULARES	SUPLENTES
Bloco de Apoio ao Governo (PT, PDT, PCdoB, PSOL, PRB) ⁽³⁾	
Randolfe Rodrigues (PSOL)	1. Paulo Paim (PT)
João Capiberibe (PSB)	2. Eduardo Suplicy (PT)
Bloco Parlamentar da Maioria (PMDB, PP, PSD, PV)	
Paulo Davim (PV)	1.
	2.
Bloco Parlamentar Minoria (PSDB, DEM, SD) ⁽²⁾	
	1.

Notas:

1. Em 09.04.2013, a Subcomissão reunida elegeu o Senadores João Capiberibe e Randolfe Rodrigues como Presidente e Vice-Presidente da Subcomissão (Of. nº 64/2013-CDH).

2. Em 09.04.2014, o Partido Solidariedade passa a integrar o Bloco Parlamentar Minoria, nos termos do Ofício nº 30/2014.

3. Em 23.04.2014, o Partido Republicano Brasileiro deixa de integrar o Bloco Parlamentar União e Força e passa a integrar o Bloco de Apoio ao Governo, nos termos do Ofício 41/2014 - GLDBAG.

*. Em 05.04.2013, foi lido o Of.46/2013-CDH, que comunica a instalação da Subcomissão em 03.04.2013; a designação dos Senadores Randolfe Rodrigues e João Capiberibe como membros titulares e dos Senadores Paulo Paim e Eduardo Suplicy como membros suplentes do Bloco de Apoio ao Governo na Subcomissão; e a designação do Senador Paulo Davim como membro titular do Bloco Parlamentar da Maioria na Subcomissão.

Secretário(a): Mariana Borges Frizzera Paiva Lyrio**Telefone(s):** 3303-4251/3303-2005**Fax:** 3303-4646**E-mail:** scomcdh@senado.gov.br

6.4) SUBC. PERM. PARA ENFRENTAMENTO DO TRÁFICO NAC. E INTERNACIONAL DE PESSOAS E COMBATE AO TRAB. ESCRAVO

Finalidade: Elaborar e aprovar proposições legislativas, bem como analisar políticas públicas já existentes acerca do Tráfico de Pessoas e Combate ao Trabalho Escravo.

Número de membros: 5 titulares e 5 suplentes

PRESIDENTE: Senador Paulo Davim (PV-RN) ⁽¹⁾

VICE-PRESIDENTE: Senadora Lídice da Mata (PSB-BA) ⁽¹⁾

Instalação: 09/04/2013

TITULARES	SUPLENTE
Bloco de Apoio ao Governo (PT, PDT, PCdoB, PSOL, PRB) ⁽⁵⁾	
Paulo Paim (PT)	1. Randolfe Rodrigues (PSOL)
Lídice da Mata (PSB)	2. Anibal Diniz (PT) ⁽²⁾
Bloco Parlamentar da Maioria (PMDB, PP, PSD, PV)	
Paulo Davim (PV)	1.
	2.
Bloco Parlamentar Minoria (PSDB, DEM, SD) ⁽⁴⁾	
VAGO ⁽³⁾	1.

Notas:

1. Em 09.04.2013, a Subcomissão reunida elegeu o Senador Paulo Davim e a Senadora Lídice da Mata como Presidente e Vice-Presidente da Subcomissão (Of. nº 64/2013-CDH).

2. Em 10.04.2013, o Senador Anibal Diniz é designado membro suplente do Bloco de Apoio ao Governo na Subcomissão (OF. 64/2013-CDH).

3. Em 07.08.2013, vago em virtude de o Senador Ataídes Oliveira não exercer mais o mandato devido ao retorno do titular, Senador João Ribeiro.

4. Em 09.04.2014, o Partido Solidariedade passa a integrar o Bloco Parlamentar Minoria, nos termos do Ofício nº 30/2014.

5. Em 23.04.2014, o Partido Republicano Brasileiro deixa de integrar o Bloco Parlamentar União e Força e passa a integrar o Bloco de Apoio ao Governo, nos termos do Ofício 41/2014 - GLDBAG.

*, Em 05.04.2013, foi lido o Of.45/2013-CDH, que comunica a instalação da Subcomissão em 03.04.2013; a designação do Senador Paulo Paim e da Senadora Lídice da Mata como membros titulares e do Senador Randolfe Rodrigues como membro suplente do Bloco de Apoio ao Governo na Subcomissão; a designação do Senador Paulo Davim como membro titular do Bloco Parlamentar da Maioria na Subcomissão; e a designação do Senador Ataídes Oliveira como membro titular do Bloco Parlamentar da Minoria na Subcomissão.

Secretário(a): Mariana Borges Frizzera Paiva Lyrio

Telefone(s): 3303-4251/3303-2005

Fax: 3303-4646

E-mail: scomcdh@senado.gov.br

7) COMISSÃO DE RELAÇÕES EXTERIORES E DEFESA NACIONAL - CRE

Número de membros: 19 titulares e 19 suplentes

PRESIDENTE: Senador Ricardo Ferraço (PMDB-ES) ⁽⁴¹⁾

VICE-PRESIDENTE: Senador Jarbas Vasconcelos (PMDB-PE) ⁽⁴¹⁾

TITULARES	SUPLENTES
Bloco de Apoio ao Governo (PT, PDT, PCdoB, PSOL, PRB) ^(48,64,7)	
Jorge Viana (PT) ⁽⁴³⁾	1. Delcídio do Amaral (PT)
Eduardo Suplicy (PT)	2. Randolfe Rodrigues (PSOL) ^(43,44,49)
Vanessa Grazziotin (PCdoB) ^(6,4)	3. Gleisi Hoffmann (PT) ^(60,3)
Aníbal Diniz (PT) ^(8,9,44,5)	4. Marcelo Crivella (PRB) ^(17,18,61,62)
Cristovam Buarque (PDT)	5. Pedro Taques (PDT) ⁽¹⁶⁾
Lídice da Mata (PSB) ⁽⁴²⁾	6. João Capiberibe (PSB) ⁽¹⁵⁾
Bloco Parlamentar da Maioria (PMDB, PP, PSD, PV) ⁽²²⁾	
Ricardo Ferraço (PMDB) ⁽⁴⁰⁾	1. Vital do Rêgo (PMDB) ^(40,57)
Jarbas Vasconcelos (PMDB) ⁽⁴⁰⁾	2. João Alberto Souza (PMDB) ⁽⁴⁰⁾
Pedro Simon (PMDB) ^(23,24,27,40)	3. Roberto Requião (PMDB) ⁽⁴⁰⁾
Eunício Oliveira (PMDB) ⁽⁴⁰⁾	4. Romero Jucá (PMDB) ⁽⁴⁰⁾
Luiz Henrique (PMDB) ⁽⁴⁰⁾	5. Ana Amélia (PP) ⁽⁴⁰⁾
Francisco Dornelles (PP) ⁽⁴⁰⁾	6. Sérgio Petecão (PSD) ^(12,13,14,21,28,32,33,40)
Bloco Parlamentar Minoria (PSDB, DEM, SD) ⁽⁶³⁾	
Alvaro Dias (PSDB) ^(38,39)	1. Aloysio Nunes Ferreira (PSDB) ⁽³⁸⁾
Paulo Bauer (PSDB) ^(38,2)	2. Flexa Ribeiro (PSDB) ⁽³⁸⁾
José Agripino (DEM)	3. Jayme Campos (DEM) ^(10,30,45,55,56,58,59)
Cyro Miranda (PSDB) ⁽⁵⁰⁾	4. Cícero Lucena (PSDB) ⁽⁵³⁾
Bloco Parlamentar União e Força (PTB, PR, PSC) ^(29,64,22)	
Mozarildo Cavalcanti (PTB) ^(47,51,52)	1. Gim (PTB) ^(34,46,47)
Fernando Collor (PTB) ^(31,47)	2. Eduardo Amorim (PSC) ^(47,1)
Magno Malta (PR) ^(25,26,35,36,47)	3. Armando Monteiro (PTB) ^(19,20,37,47,54)

Notas:

*. Em 08.02.2011, foi lido o Ofício nº 1, de 2011, da Liderança do PSOL, designando o Senador Randolfe Rodrigues como membro titular para compor a CRE.

**. Os Líderes do PSDB e do DEM comunicam a formação do bloco composto por seus partidos, mediante o Ofício nº 31/11-GLPSDB, de 10.02.2011, lido na sessão do Senado de 25 de fevereiro de 2011.

***. Em 17.02.2011, foi lido o Ofício nº 20, de 2011, da Liderança do PTB, designando o Senador Fernando Collor como membro titular; e o Senador Mozarildo Cavalcanti como membro suplente, para comporem a CRE.

****. Em 17.02.2011, foi lido o Ofício nº 26, de 2011, da Liderança do PSDB, designando os Senadores Aloysio Nunes e Lúcia Vânia como membros titulares; e os Senadores Aécio Neves e Cyro Miranda como membros suplentes, para comporem a CRE.

*****. Em 17.02.2011, foi lido o Ofício nº 32, de 2011, da Liderança do PTB, designando o Senador Gim Argello como membro titular, para compor a CRE.

*****. Em 22.02.2011, foi lido o Ofício nº 12, de 2011, da Liderança do DEM, designando o Senador José Agripino como membro titular; e o Senador Demóstenes Torres como membro suplente, para comporem a CRE.

*****. Em 22.02.2011, foi lido o Ofício nº 59, de 2011, da Liderança do Bloco PMDB-PP-PSC-PMN-PV, designando os Senadores Jarbas Vasconcelos, Luiz Henrique, Valdir Raupp, Vital do Rego, Pedro Simon e Francisco Dornelles como membros titulares; e os Senadores Lobão Filho, Romero Jucá, Ana Amélia, Roberto Requião, Ricardo Ferraço e Eduardo Amorim como membros suplentes, para comporem a CRE.

*****. Em 22.02.2011, foi lido o Ofício nº 15, de 2011, da Liderança do Bloco de Apoio ao Governo, designando os Senadores Aníbal Diniz, Eduardo Suplicy, Gleisi Hoffmann, João Pedro, Blairo Maggi, Cristovam Buarque e Antonio Carlos Valadares como membros titulares; e os Senadores Delcídio Amaral, Jorge Viana, Walter Pinheiro, Marcelo Crivella, Clésio Andrade, Acir Gurgacz e Rodrigo Rollemberg como membros suplentes, para comporem a CRE.

*****. **Nova proporcionalidade: (sessão do Senado Federal de 12/03/2013) "A Presidência comunica aos Srs. Líderes que - tendo em vista o Ofício nº 025, de 2013, e respectivo aditamento, da Liderança do Bloco União e Força, de solicitação de ajuste na composição das Comissões Permanentes desta Casa, tendo em vista a Nota Técnica da Secretaria-Geral da Mesa assinada pelos Líderes do PMDB, PT, PSDB, PTB, PP, PR, DEM, PSB, PCdoB, PSD e PPL ? determina a publicação do recálculo da proporcionalidade partidária para as Comissões Permanentes do Senado Federal, ajustado ao resultado definitivo das eleições de 2010, em virtude da retotalização de votos pela Justiça Eleitoral e da decisão dos Líderes Partidários. Assim, a Presidência, dando cumprimento a este critério estabelecido pelas Lideranças, solicita aos Srs. Líderes que procedam aos ajustes necessários na composição dos colegiados técnicos da Casa."**

*****. **Bloco Parlamentar da Maioria: 6 titulares e 6 suplentes. Bloco de Apoio ao Governo: 6 titulares e 6 suplentes. Bloco Parlamentar Minoria: 4 titulares e 4 suplentes. Bloco Parlamentar União e Força: 3 titulares e 3 suplentes.**

1. Em 22.02.2011, o Senador Inácio Arruda é designado membro suplente em vaga cedida, provisoriamente, pelo Partido Trabalhista Brasileiro - PTB ao Bloco de Apoio ao Governo na Comissão (Of. nº 034/2011 - GLPTB / Of. nº 021/2011 - GLBAG).
2. Em 23.03.2011, o Senador Paulo Bauer é designado membro titular do Bloco Parlamentar PSDB/DEM na Comissão (Of. nº 057/11-GLPSDB), em substituição à Senadora Lúcia Vânia.
3. Em 13.04.2011, o Senador Lindbergh Farias é designado membro suplente na Comissão, em substituição ao Senador Walter Pinheiro. (Of. nº 051/2011 - GLDBAG)
4. Em 08.06.2011, lido ofício da Senadora Gleisi Hoffmann comunicando, nos termos do inciso II do art. 39 do Regimento Interno do Senado Federal, ter tomado posse no cargo de Ministra de Estado Chefe da Casa Civil da Presidência da República (D.O.U. nº 109, Seção 2, de 8 de junho de 2011).
5. Vago em razão do término do mandato do Senador João Pedro, face à reassunção do membro titular, Senador Alfredo Nascimento.
6. Em 03.08.2011, a Senadora Vanessa Grazziotin é designada membro titular na Comissão, em substituição à Senadora Gleisi Hoffmann. (Of. nº 098/2011 - GLDBAG)
7. O PR deixou de integrar o Bloco de Apoio ao Governo, conforme OF. Nº 056/2011-GLPR, lido na sessão do Senado de 3 de agosto de 2011.
8. Em 25.08.2011, o Bloco de Apoio ao Governo cede uma vaga de titular na Comissão ao Bloco Parlamentar da Maioria (Of. nº 106/2011-GLDBAG).
9. Em 29.08.2011, o Senador Sérgio Souza é designado membro titular na Comissão em vaga cedida pelo Bloco de Apoio ao Governo (Of. nº 237/2011 - GLPMDB).
10. Em 05.10.2011, em substituição ao Senador Demóstenes Torres, o Senador Clovis Fecury é designado membro suplente do Bloco Parlamentar Minoria na Comissão. (Of. nº 060/2011-GLDEM).
11. Nos termos da decisão do Presidente do Senado publicada no DSF de 17.11.2011 e do Of. nº 17/2011-GLPR.
12. Em 06.12.2011, o Senador Eduardo Amorim licenciou-se nos termos do art. 43, incisos I e II, do Regimento Interno, por 121 dias, conforme os Requerimentos nºs 1.458 e 1.459/2011, aprovados na sessão de 30.11.2011.
13. Vaga cedida temporariamente ao PR (Of. Nº 308/2011-GLPMDB).
14. Em 07.12.2011, o Senador Lauro Antonio é designado membro suplente do Bloco Parlamentar da Maioria na Comissão, em substituição ao Senador Eduardo Amorim, em virtude de vaga cedida temporariamente ao PR. (Of. 20/2011-GLPR)
15. Em 08.12.2011, o Senador João Capiberibe é designado membro suplente do Bloco de Apoio ao Governo na Comissão, em substituição ao Senador Rodrigo Rollemberg. (Of. nº 147/2011-GLDBAG)
16. Em 09.02.2012, o Senador Pedro Taques é designado membro suplente do Bloco de Apoio ao Governo na Comissão, em substituição ao Senador Acir Gurgacz. (Of. 022/2012 - GLDBAG)
17. Em 02.03.2012, lido ofício do Senador Marcelo Crivella comunicando, nos termos do inciso II do art. 39 do Regimento Interno do Senado Federal, o afastamento do exercício do mandato de Senador para assumir o cargo de Ministro de Estado da Pesca e Aquicultura (Of. nº 34/2012-GSMC).
18. Em 06.03.2012, o Senador Eduardo Lopes é designado membro suplente do Bloco Parlamentar de Apoio ao Governo, em substituição ao Senador Marcelo Crivella (Of. nº 29/2012 - GLDBAG).
19. Em 20.03.2012, o Senador Clésio Andrade comunicou ao Senado sua filiação partidária ao PMDB (Of. GSCAND nº 91/2012, lido na sessão desta data).
20. Em 21.03.2012, o Senador João Ribeiro é designado membro suplente do PR na Comissão, em substituição ao Senador Clésio Andrade (Of. nº 004/2012-GLPR).
21. Em 05.04.2012, vago em virtude de o Senador Lauro Antonio não exercer mais o mandato devido ao retorno do titular, Senador Eduardo Amorim.
22. Em 10.04.2012, foi lido expediente do Senador Eduardo Amorim comunicando ter o PSC deixado de integrar o Bloco Parlamentar da Maioria; foi lido também o Of. Nº 004/2012-GLBUF/SF, da Liderança do Bloco Parlamentar União e Força e da Liderança do PSC, comunicando que o PSC passou a integrar aquele Bloco.
23. Senador Valdir Raupp licenciou-se nos termos do art. 43, incisos I e II, do Regimento Interno, por 122 dias, a partir de 16.07.12, conforme os Requerimentos nºs 677 e 678, de 2012, aprovados na sessão de 11.07.12.
24. Em 1º.08.2012, o Senador Tomás Correia é designado membro titular do Bloco Parlamentar da Maioria na Comissão, em substituição ao Senador Valdir Raupp (Of. GLPMDB nº 181/2012).
25. Senador Blairo Maggi licenciou-se nos termos do art. 43, inciso I e II, do Regimento Interno, por 130 dias, a partir de 09.08.12, conforme os Requerimentos nºs 724 e 725/2012, aprovados na sessão de 07.08.12.
26. Em 09.08.2012, o Senador Cidinho Santos é designado membro titular do Bloco Parlamentar União e Força na Comissão, em substituição ao Senador Blairo Maggi (Of. Nº 081/2012/BLUFOR/SF).

27. Em 09.08.2012, o Senador Jacer Barbalho é designado membro titular do Bloco Parlamentar da Maioria na Comissão, em substituição ao Senador Tomás Correia (OF. GLPMDB nº 192/2012).
28. Em 09.08.2012, o Senador Tomás Correia é designado membro suplente do Bloco Parlamentar da Maioria na Comissão (OF. GLPMDB nº 191/2012).
29. Em 17.10.2012, foi lido o Ofício nº 115/2012-BLUFOR/SF, dos Senadores Gim Argello, Vicentinho Alves e João Costa, comunicando que o PPL passou a integrar o Bloco Parlamentar União e Força.
30. Vago em virtude de o Senador Clovis Fecury não exercer mais o mandato devido ao retorno do titular, Senador João Alberto Souza, em 5.11.2012 (OF. GSJALB nº 0001/2012).
31. Em 6.11.2011, foi lido o Of. 214/12-GSGA, do Senador Gim, solicitando ao Presidente do Senado a substituição do seu nome parlamentar "Senador Gim Argello" pelo nome "Senador Gim".
32. Vago em virtude de o Senador Tomás Correia não exercer mais o mandato devido ao retorno do titular, Senador Valdir Raupp, em 15.11.2012.
33. Em 23.11.2012, o Senador João Alberto Souza é designado membro suplente do Bloco Parlamentar da Maioria na Comissão (OF. GLPMDB nº 354/2012).
34. O Senador Mozarildo Cavalcanti licenciou-se, a partir de 12 de dezembro de 2012, nos termos do art. 43, inciso II, do Regimento Interno, por 121 dias, conforme o Requerimento nº 1.085/12, aprovado na sessão de 11.12.2012.
36. Em 17.12.2012, o Senador Blairo Maggi é designado membro titular do Bloco Parlamentar União e Força na Comissão (OF. Nº 217/2012-BLUFOR).
35. Em 17.12.2012, vago em razão do término do mandato do Senador Cidinho Santos, em face da reassunção do membro titular, Senador Blairo Maggi.
37. Em 08.02.2013, o Senador João Ribeiro licenciou-se-á nos termos do art. 43, inciso I, do Regimento Interno, no período do dia 08 de fevereiro a 08 de junho de 2013, conforme RQS nº 44/2013, deferido na sessão de 06.02.13.
38. Em 07.2.2013, foi lido o Of. Nº 013/13, da Liderança do PSDB, designando os Senadores Lúcia Vânia e Paulo Bauer, como membros titulares, e os Senadores Aloysio Nunes Ferreira e Flexa Ribeiro, como membros suplentes, para compor a Comissão.
40. Em 26.02.2013, foi lido o Ofício GLPMDB nº 42/2013, designando os Senadores Ricardo Ferraço, Jarbas Vasconcelos, Pedro Simon, Eunício Oliveira, Luiz Henrique e Francisco Dornelles como membros titulares e os Senadores Sérgio Souza, João Alberto Souza, Roberto Requião, Romero Jucá, a Senadora Ana Amélia e o Senador Sérgio Petecão como membros suplentes para comporem o Bloco Parlamentar da Maioria na Comissão.
39. Em 26.02.2013, o Senador Alvaro Dias é designado membro titular do Bloco Parlamentar Minoria na Comissão, em substituição à Senadora Lúcia Vânia (Of. 55/2013-GLPSDB).
41. Em 27.02.2013, a Comissão reunida elegeu os Senadores Ricardo Ferraço e Jarbas Vasconcelos Presidente e Vice-Presidente, respectivamente, deste colegiado (OF. nº 001/2013 - CRE).
42. Em 27.02.2013, a Senadora Lídice da Mata é designada membro titular do Bloco de Apoio ao Governo na Comissão, em substituição ao Senador Antonio Carlos Valadares (OF. GLDBAG nº 024/2013).
43. Em 05.03.2013, o Senador Jorge Viana é designado membro titular do Bloco Parlamentar de Apoio ao Governo na Comissão, em substituição ao Senador Aníbal Diniz, que passa a ocupar a suplência na Comissão (OF. GLDBAG nº 29/2013).
45. Em 07.03.2013, o Senador Jayme Campos é designado membro suplente do Bloco Parlamentar Minoria na Comissão (Of. 14/2013-GLDEM).
44. Em 07.03.2013, o Senador Aníbal Diniz é designado membro titular do Bloco Parlamentar de Apoio ao Governo na Comissão, deixando de ocupar a suplência (Of. 42/2013-GLDBAG).
46. Em 12.03.2013, o Senador Sodré Santoro é designado membro suplente do Bloco Parlamentar União e Força na Comissão, em substituição ao Senador Morazildo Cavalcanti (OF. BLUFOR nº 033/2013).
47. Em 19.03.2013, são designados membros titulares os Senadores Sodré Santoro, Fernando Collor e Magno Malta, e membros suplentes os Senadores Gim e Eduardo Amorim para integrarem o Bloco Parlamentar União e Força na Comissão (Of. BLUFOR 48/2013).
48. Em 20.03.2013, o PSOL passa a integrar o Bloco de Apoio ao Governo, nos termos do Ofício GSRR nº 43/2013).
49. Em 21.03.2013, o Senador Randolfe Rodrigues é designado membro suplente do Bloco de Apoio ao Governo na Comissão (Of. nº 54/2013-GLDBAG).
50. Em 04.04.2013, o Senador Cyro Miranda é designado membro titular do Bloco Parlamentar Minoria na Comissão (Of. nº 110/2013-GLPSDB).
51. Em 11.04.2013, vago em virtude de o Senador Sodré Santoro não exercer mais o mandato, devido ao retorno do titular Senador Mozarildo Cavalcanti.
52. Em 15.04.2013, o Senador Mozarildo Cavalcanti é designado membro titular do Bloco Parlamentar União e Força na Comissão (OF. nº 83/2013-BLUFOR).
53. Em 23.04.2013, o Senador Cícero Lucena é designado membro suplente do Bloco Parlamentar Minoria na Comissão (Of. 127/2013-GLPDSB).
54. Em 06.08.2013, o Senador Armando Monteiro é designado membro suplente do Bloco Parlamentar União e Força na Comissão (Of. 155/2013-BLUFOR).
55. 3. Em 13.09.2013, o Senador Jayme Campos licenciou-se nos termos do art. 43, inciso II, do Regimento Interno, por 122 dias, conforme o Requerimento nº 1.047, de 2013, aprovado na sessão de 10.09.2013.
56. Em 19.09.2013, o Senador Osvaldo Sobrinho é designado membro suplente do Bloco da Minoria na Comissão, em substituição ao Senador Jayme Campos (Of. s/n das Lideranças do Bloco Parlamentar União e Força e dos Democratas).
57. Em 14.11.2013, o Senador Vital do Rêgo é designado membro suplente do Bloco Parlamentar da Maioria na Comissão, em substituição ao Senador Sérgio Souza (OF. GLPMDB nº 309/2013).
58. Em 12.01.2014, vago em virtude de o Senador Osvaldo Sobrinho não exercer mais o mandato devido ao retorno do titular, Senador Jayme Campos.
59. Em 04.02.2014, O Senador Jayme Campos é designado membro suplente do Bloco Parlamentar da Minoria na Comissão (Of. 1/2014-GLDEM).
60. Em 12.2.2014, a Senadora Gleisi Hoffmann é designada membro suplente do Bloco de Apoio ao Governo na Comissão, em substituição ao Senador Lindbergh Farias (OF. GLDBAG nº 16/2014).
61. Em 17.03.2014, vago em virtude de o Senador Eduardo Lopes não exercer mais o mandato devido ao retorno do titular, Senador Marcelo Crivella (D.O.U. nº 51, Seção 2, de 17 de março de 2014).

62. Em 18.03.2014, o Senador Marcelo Crivella é designado membro suplente do Bloco Parlamentar União e Força, em vaga anteriormente ocupada pelo Senador Eduardo Lopes e cedida pelo Bloco de Apoio ao Governo (Of. nº 26/2014 - GLDBAG e Of. nº 46/2014 - BLUFOR).

63. Em 09.04.2014, o Partido Solidariedade passa a integrar o Bloco Parlamentar Minoria, nos termos do Ofício nº 30/2014.

64. Em 23.04.2014, o Partido Republicano Brasileiro deixa de integrar o Bloco Parlamentar União e Força e passa a integrar o Bloco de Apoio ao Governo, nos termos do Ofício 41/2014 - GLDBAG.

Secretário(a): José Alexandre Girão Mota da Silva

Telefone(s): 3303-3496

Fax: 3303-3546

E-mail: scomcre@senado.gov.br

7.1) SUBCOMISSÃO PERMANENTE DE PROTEÇÃO DOS CIDADÃOS BRASILEIROS NO EXTERIOR

Finalidade: Subcomissão criada pelos RRE's nº 4 e 11/2003, do Senador Marcelo Crivella e do Senador Tião Viana, respectivamente, com o objetivo de estudar, propor e adotar as medidas necessárias à implementação das propostas aprovadas no "I Encontro Ibérico da Comunidade de Brasileiros no Exterior", dentro do "Projeto Brasileiros no Exterior".

Número de membros: 7 titulares e 7 suplentes

Notas:

*. Os Líderes do PSDB e do DEM comunicam a formação do bloco composto por seus partidos, mediante o Ofício nº 31/11-GLPSDB, de 10.02.2011, lido na sessão do Senado de 25 de fevereiro de 2011.

Secretário(a): José Alexandre Girão Mota da Silva

Telefone(s): 3303-3496

Fax: 3303-3546

E-mail: scomcre@senado.gov.br

7.2) SUBC. PERM. DE MONIT. DA IMPL. DAS MEDIDAS ADOT. NA RIO+20 E REGIME INTERNAC. S/ MUDANÇAS CLIMÁTICAS

Finalidade: Subcomissão criada pelo RRE nº 3/2007**, do Senador Heráclito Fortes, com o objetivo de acompanhar, estudar e monitorar a implementação das políticas públicas nacionais decorrentes dos esforços mundiais para o combate ao aquecimento global, que se iniciaram com a Conferência-Quadro sobre Mudança Climática, assinado no Rio de Janeiro, em 1992, assim como contribuir para o aperfeiçoamento dessa implementação, sob a perspectiva da política externa brasileira, por meio da formulação de proposições de normas e quaisquer outros atos que forem da competência do Poder Legislativo.

Número de membros: 5 titulares e 5 suplentes

PRESIDENTE:

VICE-PRESIDENTE:

Instalação: 19/04/2011

TITULARES	SUPLENTES
Bloco de Apoio ao Governo (PT, PDT, PCdoB, PSOL, PRB) ^(17,3)	
Cristovam Buarque (PDT)	1. Blairo Maggi (PR) ^(8,9,10,11,12)
Lindbergh Farias (PT)	2. Marcelo Crivella (PRB) ^(2,4,13,15)
Bloco Parlamentar da Maioria (PMDB, PP, PSD, PV) ⁽⁷⁾	
Luiz Henrique (PMDB)	1. VAGO ^(5,6,14)
Francisco Dornelles (PP)	2. Inácio Arruda (PCdoB)
Bloco Parlamentar Minoria (PSDB, DEM, SD) ⁽¹⁶⁾	
Aloysio Nunes Ferreira (PSDB)	1. Randolfe Rodrigues (PSOL) ⁽¹⁾

Notas:

1. Vaga cedida ao PSOL (Of. nº 27/20110-CRE/PRES)
2. Em 08.06.2011, lido ofício da Senadora Gleisi Hoffmann comunicando, nos termos do inciso II do art. 39 do Regimento Interno do Senado Federal, ter tomado posse no cargo de Ministra de Estado Chefe da Casa Civil da Presidência da República (D.O.U. nº 109, Seção 2, de 8 de junho de 2011).
3. O PR deixou de integrar o Bloco de Apoio ao Governo, conforme OF. Nº 056/2011-GLPR, lido na sessão do Senado de 3 de agosto de 2011.
4. Em 16.11.2011, o Senador Sérgio Souza é designado como membro suplente do Bloco de Apoio ao Governo na Subcomissão, em substituição à Senadora Gleisi Hoffmann. (Of. nº 134/2011 - GLDBAG)
5. Em 02.03.2012, lido ofício do Senador Marcelo Crivella comunicando, nos termos do inciso II do art. 39 do Regimento Interno do Senado Federal, o afastamento do exercício do mandato de Senador para assumir o cargo de Ministro de Estado da Pesca e Aquicultura (Of. nº 34/2012-GSMC).
6. Em 09.03.2012, o Senador Eduardo Lopes é designado membro suplente do Bloco Parlamentar da Maioria na Subcomissão, em substituição ao Senador Marcelo Crivella (OF. Nº 167/2012-CRE/PRES, lido na sessão de 13.03.2012).
7. Em 10.04.2012, foi lido expediente do Senador Eduardo Amorim comunicando ter o PSC deixado de integrar o Bloco Parlamentar da Maioria; foi lido também o OF. Nº 004/2012-GLBUF/SF, da Liderança do Bloco Parlamentar União e Força e da Liderança do PSC, comunicando que o PSC passou a integrar aquele Bloco.
8. Senador Blairo Maggi licenciou-se nos termos do art. 43, inciso I e II, do Regimento Interno, por 130 dias, a partir de 09.08.12, conforme os Requerimentos nºs 724 e 725/2012, aprovados na sessão de 07.08.12.
9. Em 09.08.2012, vago em virtude de o Senador Blairo Maggi não pertencer mais à Comissão de Relações Exteriores e Defesa Nacional (OF. Nº 081/2012/BLUFOR/SF).
10. Em 14.09.2012, lido ofício do Presidente da CRE designando o Senador Cidinho Santos, do PR, como membro suplente da Subcomissão, em vaga do Bloco de Apoio ao Governo anteriormente ocupada pelo Senador Blairo Maggi (OF. Nº 260/2012-CRE/PRES).
11. Em 17.12.2012, vago em razão do término do mandato do Senador Cidinho Santos, em face da reassunção do membro titular, Senador Blairo Maggi.
12. Em 18.12.2012, o Senador Blairo Maggi é designado membro suplente do Bloco de Apoio ao Governo na Comissão (OF. Nº 265/2012-CRE/PRES).

13. Em 03.02.2014, vago em virtude de o Senador Sérgio Souza não exercer mais o mandato devido ao retorno da titular, Senadora Gleisi Hoffmann (Of. 1/2014 - GSGH e D.O.U. nº 23, Seção 2, de 3 de fevereiro de 2014).

14. Em 17.03.2014, vago em virtude de o Senador Eduardo Lopes não exercer mais o mandato devido ao retorno do titular, Senador Marcelo Crivella (D.O.U. nº 51, Seção 2, de 17 de março de 2014).

15. Em 20.03.2014, o Senador Marcelo Crivella é designado membro suplente do Bloco de Apoio ao Governo na Subcomissão (Of. 51/2014-CRE).

16. Em 09.04.2014, o Partido Solidariedade passa a integrar o Bloco Parlamentar Minoria, nos termos do Ofício nº 30/2014.

17. Em 23.04.2014, o Partido Republicano Brasileiro deixa de integrar o Bloco Parlamentar União e Força e passa a integrar o Bloco de Apoio ao Governo, nos termos do Ofício 41/2014 - GLDBAG.

*. Os Líderes do PSDB e do DEM comunicam a formação do bloco composto por seus partidos, mediante o Ofício nº 31/11-GLPSDB, de 10.02.2011, lido na sessão do Senado de 25 de fevereiro de 2011.

**. Em 14.4.2011, foi lido o Ofício nº 27, de 2011, da Comissão de Relações Exteriores e Defesa Nacional, designando os Senadores Cristovam Buarque, Lindbergh Farias, Luiz Henrique, Francisco Dornelles e Aloysio Nunes Ferreira como membros titulares; e os Senadores Blairo Maggi, Gleisi Hoffmann, Marcelo Crivella, Inácio Arruda e Randolfe Rodrigues como membros suplentes, para comporem a Subcomissão Permanente de Acompanhamento da Rio +20 e do Regime Internacional sobre Mudanças Climáticas.

***. Em 14.4.2011, foi lido o Ofício nº 27, de 2011, da CRE, informando o aditamento do RRE nº 3/2007 pelo RRE nº 10/2011-CRE, que alterou o nome deste colegiado e ampliou sua competência para também acompanhar o planejamento e as atividades da Conferência das Nações Unidas sobre Desenvolvimento Sustentável - Rio +20.

****. Em 8.08.2012, foi lido o Ofício nº 256, de 2011, da CRE, informando que aquela Comissão aprovou, em 5.07.2012, o Requerimento nº 28, de 2012-CRE, que adita o RRE nº 10/2011-CRE e altera o nome da Subcomissão Permanente de Acompanhamento da Rio +20 e do Regime Internacional sobre Mudanças Climáticas para Subcomissão Permanente de Monitoramento da Implantação das Medidas Adotadas na Rio+20 e do Regime Internacional sobre Mudanças Climáticas.

Secretário(a): José Alexandre Girão Mota da Silva

Telefone(s): 3303-3496

Fax: 3303-3546

E-mail: scomcre@senado.gov.br

7.3) SUBCOMISSÃO PERMANENTE PARA MODERNIZAÇÃO E REAPARELHAMENTO DAS FORÇAS ARMADAS

Finalidade: Subcomissão criada pelo RRE nº 5/2006, da Comissão de Relações Exteriores e Defesa Nacional, com o objetivo de tratar de assuntos de seu interesse.

Número de membros: 5 titulares e 5 suplentes

PRESIDENTE:

VICE-PRESIDENTE:

Instalação: 11/08/2011

TITULARES	SUPLENTE
Bloco de Apoio ao Governo (PT, PDT, PCdoB, PSOL, PRB) (14,2)	
Blairo Maggi (PR) (6,7,8,9,10)	1. Jorge Viana (PT)
Delcídio do Amaral (PT)	2. Marcelo Crivella (PRB) (3,4,11,12)
Bloco Parlamentar da Maioria (PMDB, PP, PSD, PV) (5)	
Luiz Henrique (PMDB)	1. Ana Amélia (PP)
Francisco Dornelles (PP)	2. VAGO
Bloco Parlamentar Minoria (PSDB, DEM, SD) (13)	
VAGO	1. José Agripino (DEM) (1)

Notas:

1. Em 03.08.2011, o Senador José Agripino é designado como membro suplente do Bloco Parlamentar PSDB/DEM na Subcomissão, em substituição ao Senador Aloysio Nunes Ferreira.(Ofício nº 157/2011-CRE/PRES)
 2. O PR deixou de integrar o Bloco de Apoio ao Governo, conforme OF. Nº 056/2011-GLPR, lido na sessão do Senado de 3 de agosto de 2011.
 3. Em 02.03.2012, lido ofício do Senador Marcelo Crivella comunicando, nos termos do inciso II do art. 39 do Regimento Interno do Senado Federal, o afastamento do exercício do mandato de Senador para assumir o cargo de Ministro de Estado da Pesca e Aquicultura (Of. nº 34/2012-GSMC).
 4. Em 09.03.2012, o Senador Eduardo Lopes é designado membro suplente do Bloco de Apoio ao Governo na Subcomissão, em substituição ao Senador Marcelo Crivella (OF. Nº 167/2012-CRE/PRES, lido na sessão de 13.03.2012).
 5. Em 10.04.2012, foi lido expediente do Senador Eduardo Amorim comunicando ter o PSC deixado de integrar o Bloco Parlamentar da Maioria; foi lido também o OF. Nº 004/2012-GLBUF/SF, da Liderança do Bloco Parlamentar União e Força e da Liderança do PSC, comunicando que o PSC passou a integrar aquele Bloco.
 6. Senador Blairo Maggi licenciou-se nos termos do art. 43, inciso I e II, do Regimento Interno, por 130 dias, a partir de 09.08.12, conforme os Requerimentos nºs 724 e 725/2012, aprovados na sessão de 07.08.12.
 7. Em 09.08.2012, vago em virtude de o Senador Blairo Maggi não pertencer mais à Comissão de Relações Exteriores e Defesa Nacional (OF. Nº 081/2012/BLUFOR/SF).
 8. Em 14.09.2012, lido ofício do Presidente da CRE designando o Senador Cidinho Santos, do PR, como membro titular da Subcomissão, em vaga do Bloco de Apoio ao Governo anteriormente ocupada pelo Senador Blairo Maggi (OF. Nº 260/2012-CRE/PRES).
 9. Em 17.12.2012, vago em razão do término do mandato do Senador Cidinho Santos, em face da reassunção do membro titular, Senador Blairo Maggi.
 10. Em 18.12.2012, o Senador Blairo Maggi é designado membro titular do Bloco de Apoio ao Governo na Comissão (OF. Nº 265/2012-CRE/PRES).
 11. Em 17.03.2014, vago em virtude de o Senador Eduardo Lopes não exercer mais o mandato devido ao retorno do titular, Senador Marcelo Crivella (D.O.U. nº 51, Seção 2, de 17 de março de 2014).
 12. Em 20.03.2014, o Senador Marcelo Crivella é designado membro suplente do Bloco de Apoio ao Governo na Subcomissão (Of. 51/2014-CRE).
 13. Em 09.04.2014, o Partido Solidariedade passa a integrar o Bloco Parlamentar Minoria, nos termos do Ofício nº 30/2014.
 14. Em 23.04.2014, o Partido Republicano Brasileiro deixa de integrar o Bloco Parlamentar União e Força e passa a integrar o Bloco de Apoio ao Governo, nos termos do Ofício 41/2014 - GLDBAG.
- *. Os Líderes do PSDB e do DEM comunicam a formação do bloco composto por seus partidos, mediante o Ofício nº 31/11-GLPSDB, de 10.02.2011, lido na sessão do Senado de 25 de fevereiro de 2011.
- **. Em 14.07.2011, foi lido o Ofício nº 155/2011-CRE designando os Senadores Blairo Maggi e Delcídio do Amaral como titulares e os Senadores Jorge Viana e Marcelo Crivella como suplentes do Bloco de Apoio ao Governo; os Senadores Luiz Henrique e Francisco Dornelles como titulares e a Senadora Ana Amélia e o Senador Pedro Simon como suplentes do Bloco Parlamentar da Maioria; e o Senador Demóstenes Torres como titular e o Senador Aloysio Nunes Ferreira como suplente do Bloco Parlamentar da Minoria.
- ***. Em 08.12.2011, foi lido o Of. 219/2011-CRE/PRES, que comunica nova composição da Subcomissão, designando os Senadores Blairo Maggi e Delcídio do Amaral como membros titulares e dos Senadores Jorge Viana e Marcelo Crivella como membros suplentes do Bloco de Apoio ao Governo, os Senadores Luiz Henrique e Francisco Dornelles como membros titulares e a Senadora Ana Amélia como membro suplente do Bloco Parlamentar da Maioria, e o Senador José Agripino como membro suplente do Bloco Parlamentar Minoria na Subcomissão.

7.4) SUBCOMISSÃO PERMANENTE DA AMAZÔNIA E DA FAIXA DE FRONTEIRA

Finalidade: Subcomissão criada pelo RRE nº 2/2009, da Comissão de Relações Exteriores e Defesa Nacional, com o objetivo de acompanhar as ações na Faixa de Fronteira.

Número de membros: 8 titulares e 8 suplentes

PRESIDENTE:

VICE-PRESIDENTE:

Instalação: 01/03/2011

TITULARES	SUPLENTES
Bloco de Apoio ao Governo (PT, PDT, PCdoB, PSOL, PRB) (27,6)	
Blairo Maggi (PR) (15,16,18,21,22)	1. Marcelo Crivella (PRB) (11,12,24,25)
Jorge Viana (PT)	2. VAGO (10)
Delcídio do Amaral (PT)	3. Cristovam Buarque (PDT)
Vanessa Grazziotin (PCdoB) (4,7)	4. VAGO (1,5,9,23)
Bloco Parlamentar da Maioria (PMDB, PP, PSD, PV) (13)	
VAGO (14,17,19)	1. Lobão Filho (PMDB)
Ana Amélia (PP)	2. Jarbas Vasconcelos (PMDB)
Bloco Parlamentar Minoria (PSDB, DEM, SD) (26)	
Aloysio Nunes Ferreira (PSDB) (2)	1. VAGO (3,8)
Bloco Parlamentar União e Força (PTB, PR, PSC) (13)	
Mozarildo Cavalcanti (PTB) (20)	1. Randolfe Rodrigues (PSOL)

Notas:

1. Em 13.04.2011, o Senador João Pedro é designado membro suplente da Subcomissão. (Of. 026/2011 - CRE/PRES)
2. Em 13.04.2011, o Senador Aloysio Nunes Ferreira é designado membro titular da Subcomissão, em substituição à Senadora Lúcia Vânia. (Of. nº 026/2011 - CRE/PRES)
3. Em 13.04.2011, o Senador Cyro Miranda é designado membro suplente da Subcomissão, em substituição ao Senador Aloysio Nunes Ferreira. (Of. 026/2011 - CRE/PRES)
4. Em 08.06.2011, lido ofício da Senadora Gleisi Hoffmann comunicando, nos termos do inciso II do art. 39 do Regimento Interno do Senado Federal, ter tomado posse no cargo de Ministra de Estado Chefe da Casa Civil da Presidência da República (D.O.U. nº 109, Seção 2, de 8 de junho de 2011).
5. Vago em razão do término do mandato do Senador João Pedro, face à reassunção do membro titular, Senador Alfredo Nascimento.
6. O PR deixou de integrar o Bloco de Apoio ao Governo, conforme OF. Nº 056/2011-GLPR, lido na sessão do Senado de 3 de agosto de 2011.
7. Em 28.09.2011, a Senadora Vanessa Grazziotin é designada membro titular do Bloco de Apoio ao Governo na Subcomissão, em substituição à Senadora Gleisi Hoffmann (Of. nº 194/2011 - CRE/PRES).
8. Vago em virtude do desligamento do Senador Cyro Miranda da Subcomissão (Of. nº 194/2011 - CRE/PRES).
9. Em 16.11.2011, o Senador Sérgio Souza é designado membro suplente da Subcomissão. (Of. nº 135/2011 - GLDBAG)
10. Vago em 09.02.12 em virtude de o Senador Acir Gurgacz não pertencer mais à CRE (Of. nº 022/2012-GLDBAG e Of. Nº 167/2012-CRE/PRES).
11. Em 02.03.2012, lido ofício do Senador Marcelo Crivella comunicando, nos termos do inciso II do art. 39 do Regimento Interno do Senado Federal, o afastamento do exercício do mandato de Senador para assumir o cargo de Ministro de Estado da Pesca e Aquicultura (Of. nº 34/2012-GSMC).
12. Em 09.03.2012, o Senador Eduardo Lopes é designado membro suplente do Bloco de Apoio ao Governo na Subcomissão, em substituição ao Senador Marcelo Crivella (Of. Nº 167/2012-CRE/PRES, lido na sessão de 13.03.2012).
13. Em 10.04.2012, foi lido expediente do Senador Eduardo Amorim comunicando ter o PSC deixado de integrar o Bloco Parlamentar da Maioria; foi lido também o Of. Nº 004/2012-GLBUF/SF, da Liderança do Bloco Parlamentar União e Força e da Liderança do PSC, comunicando que o PSC passou a integrar aquele Bloco.
14. Senador Valdir Raupp licenciou-se nos termos do art. 43, incisos I e II, do Regimento Interno, por 122 dias, a partir de 16.07.12, conforme os Requerimentos nºs 677 e 678, de 2012, aprovados na sessão de 11.07.12.

15. Senador Blairo Maggi licenciou-se nos termos do art. 43, inciso I e II, do Regimento Interno, por 130 dias, a partir de 09.08.12, conforme os Requerimentos nºs 724 e 725/2012, aprovados na sessão de 07.08.12.
16. Em 09.08.2012, vago em virtude de o Senador Blairo Maggi não pertencer mais à Comissão de Relações Exteriores e Defesa Nacional (OF. Nº 081/2012/BLUFOR/SF).
17. Em 09.03.2012, o Senador Tomás Correia é designado membro titular do Bloco Parlamentar da Maioria na Subcomissão, em substituição ao Senador Valdir Raupp (OF. Nº 257/2012-CRE/PRES).
18. Em 14.09.2012, lido ofício do Presidente da CRE designando o Senador Cidinho Santos, do PR, como membro titular da Subcomissão, em vaga do Bloco de Apoio ao Governo anteriormente ocupada pelo Senador Blairo Maggi (OF. Nº 260/2012-CRE/PRES).
19. Vago em virtude de o Senador Tomás Correia não exercer mais o mandato devido ao retorno do titular, Senador Valdir Raupp, em 15.11.2012.
20. O Senador Mozarildo Cavalcanti licenciou-se, a partir de 12 de dezembro de 2012, nos termos do art. 43, inciso II, do Regimento Interno, por 121 dias, conforme o Requerimento nº 1.085/12, aprovado na sessão de 11.12.2012.
21. Em 17.12.2012, vago em razão do término do mandato do Senador Cidinho Santos, em face da reassunção do membro titular, Senador Blairo Maggi.
22. Em 18.12.2012, o Senador Blairo Maggi é designado membro titular do Bloco de Apoio ao Governo na Comissão (OF. Nº 265/2012-CRE/PRES).
23. Em 03.02.2014, vago em virtude de o Senador Sérgio Souza não exercer mais o mandato devido ao retorno da titular, Senadora Gleisi Hoffmann (Of. 1/2014 - GSGH e D.O.U. nº 23, Seção 2, de 3 de fevereiro de 2014).
24. Em 17.03.2014, vago em virtude de o Senador Eduardo Lopes não exercer mais o mandato devido ao retorno do titular, Senador Marcelo Crivella (D.O.U. nº 51, Seção 2, de 17 de março de 2014).
25. Em 20.03.2014, o Senador Marcelo Crivella é designado membro suplente do Bloco de Apoio ao Governo na Subcomissão (Of. 51/2014-CRE).
26. Em 09.04.2014, o Partido Solidariedade passa a integrar o Bloco Parlamentar Minoria, nos termos do Ofício nº 30/2014.
27. Em 23.04.2014, o Partido Republicano Brasileiro deixa de integrar o Bloco Parlamentar União e Força e passa a integrar o Bloco de Apoio ao Governo, nos termos do Ofício 41/2014 - GLDBAG.
- *. Os Líderes do PSDB e do DEM comunicam a formação do bloco composto por seus partidos, mediante o Ofício nº 31/11-GLPSDB, de 10.02.2011, lido na sessão do Senado de 25 de fevereiro de 2011.
- **. Os Líderes do PTB e do PR comunicam a formação do Bloco União e Força, composto por seus partidos, mediante o OF. Nº 064/GLPTB/SF, lido na sessão do Senado de 3 de abril de 2012.

Secretário(a): José Alexandre Girão Mota da Silva

Telefone(s): 3303-3496

Fax: 3303-3546

E-mail: scomcre@senado.gov.br

8) COMISSÃO DE SERVIÇOS DE INFRAESTRUTURA - CI**Número de membros: 23 titulares e 23 suplentes****PRESIDENTE:** Senador Fernando Collor (PTB-AL) ⁽⁵²⁾**VICE-PRESIDENTE:** Senador Sérgio Petecão (PSD-AC) ⁽⁵²⁾

TITULARES	SUPLENTES
Bloco de Apoio ao Governo (PT, PDT, PCdoB, PSOL, PRB) ^(59,8,84)	
Lindbergh Farias (PT)	1. Humberto Costa (PT)
Delcídio do Amaral (PT)	2. José Pimentel (PT)
Jorge Viana (PT)	3. Wellington Dias (PT)
Walter Pinheiro (PT)	4. Marcelo Crivella (PRB) ^(19,20,80,82)
Acir Gurgacz (PDT) ^(30,31,43,44)	5. Pedro Taques (PDT)
VAGO ^(18,77)	6. Lídice da Mata (PSB) ⁽⁶⁷⁾
Inácio Arruda (PCdoB)	7. Vanessa Grazziotin (PCdoB)
Bloco Parlamentar da Maioria (PMDB, PP, PSD, PV) ⁽²⁴⁾	
Clésio Andrade (PMDB) ^(25,32,33,46,47,54)	1. Romero Jucá (PMDB) ^(25,54)
Lobão Filho (PMDB) ^(25,54)	2. VAGO ^(2,3,10,25,54,75)
Eduardo Braga (PMDB) ^(25,54)	3. Ricardo Ferraço (PMDB) ^(25,54)
Valdir Raupp (PMDB) ^(25,54)	4. Roberto Requião (PMDB) ^(9,25,54)
Vital do Rêgo (PMDB) ^(25,54,58)	5. Waldemir Moka (PMDB) ^(11,21,22,25,54)
Jader Barbalho (PMDB) ^(25,54,64)	6. Ivo Cassol (PP) ^(25,54)
Ciro Nogueira (PP) ^(25,54)	7. Francisco Dornelles (PP) ^(15,16,17,23,25,54)
Sérgio Petecão (PSD) ^(26,29,38,39,49,50,53,54)	8. Kátia Abreu (PMDB) ^(5,6,12,14,26,27,29,50,53,54,71)
Bloco Parlamentar Minoria (PSDB, DEM, SD) ⁽⁸³⁾	
Cícero Lucena (PSDB) ^(51,55,65)	1. Vicentinho Alves (SD) ^(51,85)
Flexa Ribeiro (PSDB) ⁽⁵¹⁾	2. Alvaro Dias (PSDB) ⁽⁵¹⁾
Lúcia Vânia (PSDB) ^(1,4,51)	3. Ruben Figueiró (PSDB) ^(4,7,51,61,72)
Wilder Moraes (DEM) ^(28,36)	4. Jayme Campos (DEM) ^(28,37,68,70,74,76)
Bloco Parlamentar União e Força (PTB, PR, PSC) ^(40,24,84)	
Fernando Collor (PTB) ⁽⁶⁰⁾	1. Gim (PTB) ⁽⁶⁰⁾
Cidinho Santos (PR) ^(35,45,57,60,78,79)	2. João Vicente Claudino (PTB) ^(60,66,81)
VAGO ^(34,60,62,63,69,73)	3. Eduardo Amorim (PSC) ^(41,42,48,56,60)
Alfredo Nascimento (PR) ⁽⁶⁰⁾	4. Antonio Carlos Rodrigues (PR) ⁽⁶⁰⁾

Notas:

*. Em 08.02.2011, foi lido o Ofício nº 21, de 2011, da Liderança do PTB, designando o Senador Fernando Collor como membro titular; e os Senadores Armando Monteiro e João Vicente Claudino como membros suplentes, para comporem a CI.

**. Os Líderes do PSDB e do DEM comunicam a formação do bloco composto por seus partidos, mediante o Ofício nº 31/11-GLPSDB, de 10.02.2011, lido na sessão do Senado de 25 de fevereiro de 2011.

***. Em 17.02.2011, foi lido o Ofício nº 27, de 2011, da Liderança do PSDB, designando os Senadores Flexa Ribeiro, Lúcia Vânia e Paulo Bauer como membros titulares; e os Senadores Aécio Neves, Aloysio Nunes e Cyro Miranda como membros suplentes, para comporem a CI.

****. Em 17.02.2011, foi lido o Ofício nº 40, de 2011, da Liderança do PTB, designando o Senador Mozarildo Cavalcanti como membro titular, para compor a CI.

****. Em 22.02.2011, foi lido o Ofício nº 18, de 2011, da Liderança do PT e do Bloco de Apoio ao Governo, designando os Senadores Lindbergh Farias, Delcídio Amaral, Jorge Viana, Walter Pinheiro, Blairo Maggi, Acir Gurgacz, Antonio Carlos Valadares e Inácio Arruda como membros titulares; e os Senadores Humberto Costa, José Pimentel, Wellington Dias, Marcelo Crivella, Vicentinho Alves, Pedro Taques, Rodrigo Rollemberg e a Senadora Vanessa Grazziotin como membros suplentes, para comporem a CI.

*****. Em 22.02.2011, foi lido o Ofício nº 56, de 2011, da Liderança do PMDB, designando os Senadores Valdir Raupp, Waldemir Moka, Lobão Filho, Vital do Rêgo, Ricardo Ferraço, Eduardo Braga, Ciro Nogueira e Francisco Dornelles como membros titulares; e os Senadores Romero Jucá, Gilvam Borges, Roberto Requião, João Alberto Souza, Wilson Santiago, Casildo Maldaner, Eduardo Amorim e Ivo Cassol como membros suplentes, para comporem a CI.

*****. Em 22.02.2011, foi lido o Ofício nº 12, de 2011, da Liderança do DEM, designando o Senador Demóstenes Torres como membro titular; e o Senador Jayme Campos como membro suplente, para comporem a CI.

*****. **Nova proporcionalidade: (sessão do Senado Federal de 12/03/2013) "A Presidência comunica aos Srs. Líderes que - tendo em vista o Ofício nº 025, de 2013, e respectivo aditamento, da Liderança do Bloco União e Força, de solicitação de ajuste na composição das Comissões Permanentes desta Casa, tendo em vista a Nota Técnica da Secretaria-Geral da Mesa assinada pelos Líderes do PMDB, PT, PSDB, PTB, PP, PR, DEM, PSB, PCdoB, PSD e PPL ? determina a publicação do recálculo da proporcionalidade partidária para as Comissões Permanentes do Senado Federal, ajustado ao resultado definitivo das eleições de 2010, em virtude da retotalização de votos pela Justiça Eleitoral e da decisão dos Líderes Partidários. Assim, a Presidência, dando cumprimento a este critério estabelecido pelas Lideranças, solicita aos Srs. Líderes que procedam aos ajustes necessários na composição dos colegiados técnicos da Casa."**

*****. **Bloco Parlamentar da Maioria: 7 titulares e 7 suplentes (1 vaga compartilhada). Bloco de Apoio ao Governo: 7 titulares e 7 suplentes (Ivaga compartilhada). Bloco Parlamentar Minoria: 4 titulares e 4 suplentes. Bloco Parlamentar União e Força: 4 titulares e 4 suplentes.**

1. Em 23.03.2011, o Senador Mário Couto é designado membro titular do Bloco Parlamentar PSDB/DEM na Comissão (Of. nº 058/11-GLPSDB), em substituição ao Senador Paulo Bauer.

2. Em 29.03.2011, o Senador Gilvam Borges licenciou-se nos termos do art. 43, inciso I, do Regimento Interno, por 121 dias, a partir de 29.03.11, conforme RQS nº 291/2011, deferido na sessão de 29.03.11.

3. Em 10.05.2011, o Senador Geovani Borges é designado suplente do Bloco PMDB/PP/PSC/PMN/PV na Comissão, em substituição ao Senador Gilvam Borges (Of. nº 141/2011-GLPMDDB).

4. Em 01.06.2011, o Senador Cyro Miranda é designado membro titular do Bloco Parlamentar Minoria na Comissão (Of. nº 124/11-GLPSDB), em substituição ao Senador Mário Couto, que passa a integrar a Comissão como membro suplente.

5. Em 12.07.2011, o Senador Ivo Cassol licenciou-se nos termos do art. 43, incisos I e II, do Regimento Interno, por 126 dias, a partir de 13.07.11, conforme RQS nºs 848 e 849 de 2011, aprovado na sessão de 12.07.11.

6. Em 14.07.2011, o Senador Reditário Cassol é designado suplente do Bloco Parlamentar da Maioria (PMDB/PP/PSC/PMN/PV) na Comissão, em substituição ao Senador Ivo Cassol (Of. nº 223/2011-GLPMDDB).

7. Em 1º.08.2011, o Senador Alvaro Dias é designado membro suplente do Bloco Parlamentar Minoria (PSDB) na Comissão, em substituição ao Senador Mário Couto (Of. nº 151/11-GLPSDB).

8. O PR deixou de integrar o Bloco de Apoio ao Governo, conforme OF. Nº 056/2011-GLPR, lido na sessão do Senado de 3 de agosto de 2011.

9. Em 29.09.2011, o Senador João Alberto Souza afastou-se nos termos do art. 56, inciso I, da Constituição Federal, para assumir o cargo de Secretário-Chefe da Assessoria de Programas Especiais, da Casa Civil do Estado do Maranhão, conforme OF. Nº 208/2011-GSJALB.

10. Em 06.10.2011, o Senador Sérgio Souza é designado membro suplente do Bloco Parlamentar da Maioria na Comissão, em substituição ao Senador Geovani Borges (Of. nº 272/2011 - GLPMDDB).

11. Em 08.11.2011, vago em virtude de o Senador Wilson Santiago ter deixado o mandato.

12. Em 14.11.2011, vago em razão do término do mandato do Senador Reditário Cassol, em face da reassunção do membro titular, Senador Ivo Cassol (Of. nº 656/2011-GSICAS).

13. Nos termos da decisão do Presidente do Senado publicada no DSF de 17.11.2011.

14. Em 16.11.2011, o Senador Ivo Cassol é designado membro suplente do Bloco Parlamentar da Maioria na Comissão (Of. GLPMDDB nº 294/2011).

15. Em 06.12.2011, o Senador Eduardo Amorim licenciou-se nos termos do art. 43, incisos I e II, do Regimento Interno, por 121 dias, conforme os Requerimentos nºs 1.458 e 1.459/2011, aprovados na sessão de 30.11.2011.

16. Vaga cedida temporariamente ao PR (Of. Nº 308/2011-GLPMDDB).

17. Em 07.12.2011, o Senador Lauro Antonio é designado membro suplente do Bloco Parlamentar da Maioria na Comissão, em substituição ao Senador Eduardo Amorim, em virtude de vaga cedida temporariamente ao PR. (Of. 20/2011-GLPR)

18. Em 08.12.2011, o Senador João Capiberibe é designado membro titular do Bloco de Apoio ao Governo na Comissão, em substituição ao Senador Antonio Carlos Valadares. (Of. nº 148/2011-GLDBAG)

19. Em 02.03.2012, lido ofício do Senador Marcelo Crivella comunicando, nos termos do inciso II do art. 39 do Regimento Interno do Senado Federal, o afastamento do exercício do mandato de Senador para assumir o cargo de Ministro de Estado da Pesca e Aquicultura (Of. nº 34/2012-GSMC).

20. Em 06.03.2012, o Senador Eduardo Lopes é designado membro suplente do Bloco Parlamentar de Apoio ao Governo, em substituição ao Senador Marcelo Crivella (Of. nº 30/2012 - GLDBAG).

21. Em 20.03.2012, o Senador Clésio Andrade comunicou ao Senado sua filiação partidária ao PMDB (Of.GSCAND nº 91/2012, lido na sessão desta data).

22. Em 20.03.2012, o Senador Clésio Andrade é designado membro suplente do Bloco Parlamentar da Maioria na Comissão (Of.GLPMDDB nº 36/2012).

23. Em 05.04.2012, vago em virtude de o Senador Lauro Antonio não exercer mais o mandato devido ao retorno do titular, Senador Eduardo Amorim.

24. Em 10.04.2012, foi lido expediente do Senador Eduardo Amorim comunicando ter o PSC deixado de integrar o Bloco Parlamentar da Maioria; foi lido também o Of. N° 004/2012-GLBUF/SF, da Liderança do Bloco Parlamentar União e Força e da Liderança do PSC, comunicando que o PSC passou a integrar aquele Bloco.
25. Em 13.4.2012, foi lido o Of. 67/2012, da Liderança do Bloco Parlamentar da Maioria, designando os Senadores Valdir Raupp, Waldemir Moka, Lobão Filho, Vital do Rêgo, Ricardo Ferraço, Eduardo Braga e Ciro Nogueira como membros titulares e os Senadores Romero Jucá, Sérgio Souza, Roberto Requião, Francisco Dornelles, Clésio Andrade, Casildo Maldaner e Ivo Cassol como membros suplentes, para compor a CI.
26. Em virtude do parágrafo único do art. 78 do RISF, foi feito novo cálculo de proporcionalidade partidária, tendo em vista a criação do Partido Social Democrático, cálculo esse aprovado na reunião de Líderes de 14.02.2012.
27. As notas que se referiam à vaga do Bloco Parlamentar da Maioria deixam de ali ser alocadas em razão do mencionado na nota anterior.
28. Em 17.4.2012, em substituição ao Senador Demóstenes Torres, o Senador Jayme Campos é designado membro titular do Bloco Parlamentar Minoria na Comissão, ficando a vaga de suplente a ser indicada posteriormente (Of. n° 19/2012-GLDEM).
29. Em 17.04.2012, foi lido o Ofício n° 0005/2012, da Liderança do Partido Social Democrático - PSD, designando a Senadora Kátia Abreu como membro titular e o Senador Sérgio Petecão como membro suplente, para compor a Comissão.
30. Senador Acir Gurgacz licenciou-se nos termos do art. 43, incisos I e II, do Regimento Interno, por 123 dias, a partir de 29.06.12, conforme os Requerimentos n°s 609 e 610, de 2012, aprovados na sessão de 28.06.12.
31. Em 04.07.2012, o Senador Assis Gurgacz é designado membro titular do Bloco de Apoio ao Governo na Comissão, em substituição ao Senador Acir Gurgacz (Of n° 088/2012-GLDBAG).
32. Senador Valdir Raupp licenciou-se nos termos do art. 43, incisos I e II, do Regimento Interno, por 122 dias, a partir de 16.07.12, conforme os Requerimentos n°s 677 e 678, de 2012, aprovados na sessão de 11.07.12.
33. Em 1º.08.2012, o Senador Tomás Correia é designado membro titular do Bloco Parlamentar da Maioria na Comissão, em substituição ao Senador Valdir Raupp (Of. GLPMDB n° 181/2012).
34. Senador Blairo Maggi licenciou-se nos termos do art. 43, inciso I e II, do Regimento Interno, por 130 dias, a partir de 09.08.12, conforme os Requerimentos n°s 724 e 725/2012, aprovados na sessão de 07.08.12.
35. Em 09.08.2012, o Senador Gim Argello é designado membro titular do Bloco Parlamentar União e Força na Comissão, em substituição ao Senador Mozarildo Cavalcanti (Of. N° 093/2012/BLUFOR/SF).
36. Em 03.09.2012, o Senador Wilder Moraes é designado membro titular do Bloco Parlamentar Minoria na Comissão, em substituição ao Senador Jayme Campos (Of. N° 045/12-GLDEM).
37. Em 03.09.2012, o Senador Jayme Campos é designado membro suplente do Bloco Parlamentar Minoria na Comissão, em decorrência da designação do Senador Wilder Moraes como titular (Of. N° 045/12-GLDEM).
38. Em 02.10.2012, a Senadora Kátia Abreu licenciou-se nos termos do art. 43, inciso II, do Regimento Interno, por 121 dias, a partir de 02.10.2012, conforme RQS n° 869/2012, deferido na sessão de 01.10.2012.
39. Em 16.10.2012, o Senador Marco Antônio Costa é designado membro titular do PSD/PSOL na Comissão, em substituição à Senadora Kátia Abreu (Of. n° 55/2012 - GLPSD).
40. Em 17.10.2012, foi lido o Ofício n° 115/2012-BLUFOR/SF, dos Senadores Gim Argello, Vicentinho Alves e João Costa, comunicando que o PPL passou a integrar o Bloco Parlamentar União e Força.
41. Em 17.10.2012, foi lido na Sessão Deliberativa Ordinária do Senado Federal o Ofício GSVALV n° 415/2012, do Senador Vicentinho Alves, comunicando, nos termos do inciso II do art. 39 do Regimento Interno do Senado Federal, o seu afastamento do exercício do mandato para assumir o cargo de Secretário Extraordinário do Estado do Tocantins para Assuntos Legislativos junto ao Congresso Nacional (Diário Oficial do Estado do Tocantins n° 3.735, de 17.10.2012).
42. Em 17.10.2012, o Senador João Costa é designado membro suplente do Bloco Parlamentar União e Força na Comissão, em substituição ao Senador Vicentinho Alves (Of. n° 104/2012/BLUFOR/SF).
43. Vago em virtude de o Senador Assis Gurgacz não exercer mais o mandato devido ao retorno do titular, Senador Acir Gurgacz, em 30.10.2012 (Of. GSAGUR-172/2012).
44. Em 30.10.2012, o Senador Acir Gurgacz é designado membro titular do Bloco de Apoio ao Governo na Comissão, em substituição ao Senador Assis Gurgacz (Of. n° 140/2012 -GLDBAG).
45. Em 6.11.2011, foi lido o Of. 214/12-GSGA, do Senador Gim, solicitando ao Presidente do Senado a substituição do seu nome parlamentar "Senador Gim Argello" pelo nome "Senador Gim".
46. Vago em virtude de o Senador Tomás Correia não exercer mais o mandato devido ao retorno do titular, Senador Valdir Raupp, em 15.11.2012.
47. Em 23.11.2012, o Senador Valdir Raupp é designado membro titular do Bloco Parlamentar da Maioria na Comissão (Of. GLPMDB n° 359/2012).
48. Vago em virtude de o Senador João Costa não exercer mais o mandato devido ao retorno do titular, Senador Vicentinho Alves, em 30.01.2013.
49. Vago em virtude de o Senador Marco Antônio Costa não exercer mais o mandato devido ao retorno da titular, Senadora Kátia Abreu, em 31.01.2013.
50. Em 07.02.2013, a Senadora Kátia Abreu é designada membro suplente do PSD na Comissão, em substituição ao Senador Sérgio Petecão, que assume a vaga de titular (OFÍCIO n° 013/2013-GLPSD).
51. Em 07.2.2013, foi lido o Of. N° 014/13, da Liderança do PSDB, designando os Senadores Aloysio Nunes Ferreira, Flexa Ribeiro e Lúcia Vânia, como membros titulares, e os Senadores Aécio Neves, Alvaro Dias e Cyro Miranda, como membros suplentes, para compor a Comissão.
54. Em 26.02.2013, foi lido o Ofício GLPMDB n° 63/2013, designando os Senadores Clésio Andrade, Lobão Filho, Eduardo Braga, Valdir Raupp, Casildo Maldaner, Eunício Oliveira, Ciro Nogueira e Sérgio Petecão, como membros titulares, e os Senadores Romero Jucá, Sérgio Souza, Ricardo Ferraço, Roberto Requião, Waldemir Moka, Ivo Cassol, Francisco Dornelles e a Senadora Kátia Abreu, como membros suplentes, para comporem o Bloco Parlamentar da Maioria na Comissão.

52. Em 26.02.2013, a Comissão reunida elegeu os Senadores Fernando Collor e Sérgio Petecão Presidente e Vice-Presidente, respectivamente, deste colegiado (OF. nº 001/2013 - CI).
53. O Partido Social Democrático (PSD) passa a integrar o Bloco Parlamentar da Maioria, conforme OF. GLPMDB nº 032/2013, lido na sessão de 19.02.2013.
55. Vago em razão de o Senador Aloysio Nunes Ferreira não pertencer mais à Comissão (Of. 90/2013-GLPSDB).
56. Em 13.03.2013, o Senador João Costa é designado membro suplente do Bloco Parlamentar União e Força na Comissão (Of. BLUFOR nº 62/2013).
57. Em 13.03.2013, o Senador Alfredo Nascimento é designado membro titular do Bloco Parlamentar União e Força na Comissão, em substituição ao Senador Gim (Of. BLUFOR nº 63/2013).
58. Em 13.03.2013, o Senador Vital do Rêgo é designado membro titular do Bloco Parlamentar da Maioria na Comissão, em substituição ao Senador Casildo Maldaner (Of. GLPMDB nº 114/2013).
59. Em 20.03.2013, o PSOL passa a integrar o Bloco de Apoio ao Governo, nos termos do Ofício GSRR nº 43/2013).
60. Em 20.03.2013, são designados membros titulares os Senadores Fernando Collor, Blairo Maggi, João Costa e Alfredo Nascimento, e como membros suplentes os Senadores Gim, Armando Monteiro, Eduardo Amorim e Antonio Carlos Rodrigues para comporem o Bloco Parlamentar União e Força na Comissão (Of. BLUFOR nº 49/2013).
61. Vago em 09.04.2013, em razão de o Senador Cyro Miranda não pertencer mais à Comissão (Of. nº 115/2013-GLPSDB).
62. Vago em virtude de o Senador João Costa não exercer mais o mandato devido ao retorno do titular, Senador Vicentinho Alves, em 23.04.2013.
63. Em 23.04.2013, o Senador Vicentinho Alves é designado membro titular do Bloco Parlamentar União e Força na Comissão (Of. nº 86/2013-BLUFOR).
64. Em 24.04.2013, o Senador Jader Barbalho é designado membro titular do Bloco Parlamentar da Maioria na Comissão, em substituição ao Senador Eunício Oliveira (Of. 164/2013-GLPMDB).
65. Em 20.05.2013, o Senador Cícero Lucena é designado membro titular do Bloco Parlamentar Minoria na Comissão (Of. nº 134/2013-GLPSDB).
66. Vago, em 6.8.2013, em virtude de o Senador Armando Monteiro não pertencer mais à Comissão (Of. 154/2013-BLUFOR).
67. Em 13.08.2013, a Senadora Lídice da Mata é designada membro suplente do Bloco de Apoio ao Governo na Comissão, em substituição ao Senador Rodrigo Rollemberg (Of. nº 112/2013-GLDBAG).
68. 3. Em 13.09.2013, o Senador Jayme Campos licenciou-se nos termos do art. 43, inciso II, do Regimento Interno, por 122 dias, conforme o Requerimento nº 1.047, de 2013, aprovado na sessão de 10.09.2013.
69. Em 18.09.2013, O Senador João Ribeiro é designado membro titular do Bloco Parlamentar Minoria na Comissão, em substituição ao Senador Vicentinho Alves (Of. 174/2013-BLUFOR).
70. Em 19.09.2013, o Senador Osvaldo Sobrinho é designado membro suplente do Bloco da Minoria na Comissão, em substituição ao Senador Jayme Campos (Of. s/n das Lideranças do Bloco Parlamentar União e Força e dos Democratas).
71. Em 08.10.2013, a Senadora Kátia Abreu filiou-se ao PMDB, nos termos do Ofício nº 800/2013-GSKAAB.
72. Em 24.10.2013, o Senador Rubem Figueiró é designado membro suplente do Bloco Parlamentar da Minoria na Comissão (Of. nº 175/13-GLPSDB).
73. Vago em virtude do falecimento do Senador João Ribeiro, ocorrido em 18.12.2013.
74. Em 12.01.2014, vago em virtude de o Senador Osvaldo Sobrinho não exercer mais o mandato devido ao retorno do titular, Senador Jayme Campos.
75. Em 03.02.2014, vago em virtude de o Senador Sérgio Souza não exercer mais o mandato devido ao retorno da titular, Senadora Gleisi Hoffmann (Of. 1/2014 - GSGH e D.O.U. nº 23, Seção 2, de 3 de fevereiro de 2014).
76. Em 04.02.2014, O Senador Jayme Campos é designado membro suplente do Bloco Parlamentar da Minoria na Comissão (Of. 1/2014-GLDEM).
77. Em 19.02.2014, vago em virtude de o Senador João Capiberibe deixar de integrar a Comissão (Of. nº 18/2014 - GLDBAG).
78. Senador Blairo Maggi licenciou-se nos termos do art. 43, incisos I e II, do Regimento Interno, por 127 dias, a partir de 13.03.2014, conforme Requerimentos nºs 184 e 185, de 2014, aprovados na sessão de 11.03.14.
79. Em 13.03.2014, o Senador Cidinho Santos é designado membro titular pelo Bloco Parlamentar União e Força na Comissão, em substituição ao Senador Blairo Maggi (Of. 18/2014-BLUFOR).
80. Em 17.03.2014, vago em virtude de o Senador Eduardo Lopes não exercer mais o mandato devido ao retorno do titular, Senador Marcelo Crivella (D.O.U. nº 51, Seção 2, de 17 de março de 2014).
81. Em 18.03.2014, o Senador João Vicente Claudino é designado membro suplente pelo Bloco Parlamentar União e Força na Comissão (Of. 40/2014-BLUFOR).
82. Em 18.03.2014, o Senador Marcelo Crivella é designado membro suplente do Bloco Parlamentar União e Força, em vaga anteriormente ocupada pelo Senador Eduardo Lopes e cedida pelo Bloco de Apoio ao Governo (Of. nº 25/2014 - GLDBAG e Of. nº 45/2014 - BLUFOR).
83. Em 09.04.2014, o Partido Solidariedade passa a integrar o Bloco Parlamentar Minoria, nos termos do Ofício nº 30/2014.
84. Em 23.04.2014, o Partido Republicano Brasileiro deixa de integrar o Bloco Parlamentar União e Força e passa a integrar o Bloco de Apoio ao Governo, nos termos do Ofício 41/2014 - GLDBAG.
85. Em 23.04.2014, o Senador Vicentinho Alves é designado membro suplente do Bloco Parlamentar Minoria, na Comissão, em vaga anteriormente ocupada pelo Senador Aécio Neves e cedida pela Liderança do PSDB (Ofs. 31/2014-GLPSDB e 235/2014-GSVALV).

Secretário(a): Alvaro Araújo Souza

Telefone(s): 3303-4607

Fax: 3303-3286

E-mail: scomci@senado.gov.br

8.1) SUBCOMISSÃO PERMANENTE - PLANO DE ACELERAÇÃO DO CRESCIMENTO

Finalidade: Subcomissão criada pelo RQI nº 6/2007, da Comissão de Serviços de Infraestrutura, com o objetivo de acompanhar a implementação do Plano de Aceleração do Crescimento - PAC.

Número de membros: 7 titulares e 7 suplentes

Notas:

*. Os Líderes do PSDB e do DEM comunicam a formação do bloco composto por seus partidos, mediante o Ofício nº 31/11-GLPSDB, de 10.02.2011, lido na sessão do Senado de 25 de fevereiro de 2011.

Secretário(a): Alvaro Araújo Souza

Telefone(s): 3303-4607

Fax: 3303-3286

E-mail: scomci@senado.gov.br

8.2) SUBCOMISSÃO PERMANENTE DE INFRAESTRUTURA E DESENVOLVIMENTO URBANO

Finalidade: Debater temas relacionados à infraestrutura e desenvolvimento urbano.

Número de membros: 7 titulares e 7 suplentes

PRESIDENTE: Senador Inácio Arruda (PCdoB-CE) ⁽¹⁾

VICE-PRESIDENTE: Senador Clésio Andrade (PMDB-MG) ⁽¹⁾

TITULARES	SUPLENTES
Bloco de Apoio ao Governo (PT, PDT, PCdoB, PSOL, PRB) ⁽⁴⁾	
Inácio Arruda (PCdoB)	1. Lindbergh Farias (PT)
Walter Pinheiro (PT)	2. Lídice da Mata (PSB)
VAGO ⁽²⁾	3. Vanessa Grazziotin (PCdoB)
Bloco Parlamentar da Maioria (PMDB, PP, PSD, PV)	
Clésio Andrade (PMDB)	1.
Valdir Raupp (PMDB)	2.
Bloco Parlamentar Minoria (PSDB, DEM, SD) ⁽³⁾	
Cícero Lucena (PSDB)	1. Flexa Ribeiro (PSDB)
Bloco Parlamentar União e Força (PTB, PR, PSC)	
Antonio Carlos Rodrigues (PR)	1. Alfredo Nascimento (PR)

Notas:

1. Em 5.11.2013, a Subcomissão reunida elegeu os Senadores Inácio Arruda e Clésio Andrade, respectivamente, Presidente e Vice-Presidente deste colegiado (Of. nº 171/2013-CI).

2. Em 17.03.2014, vago em virtude de o Senador Eduardo Lopes não exercer mais o mandato devido ao retorno do titular, Senador Marcelo Crivella (D.O.U. nº 51, Seção 2, de 17 de março de 2014).

3. Em 09.04.2014, o Partido Solidariedade passa a integrar o Bloco Parlamentar Minoria, nos termos do Ofício nº 30/2014.

4. Em 23.04.2014, o Partido Republicano Brasileiro deixa de integrar o Bloco Parlamentar União e Força e passa a integrar o Bloco de Apoio ao Governo, nos termos do Ofício 41/2014 - GLDBAG.

*, Os Líderes do PSDB e do DEM comunicam a formação do bloco composto por seus partidos, mediante o Ofício nº 31/11-GLPSDB, de 10.02.2011, lido na sessão do Senado de 25 de fevereiro de 2011.

**, Em 29.10.2013, foi lido o Ofício nº 160/2013-CI/PRES, designando os Senadores Inácio Arruda, Walter Pinheiro e Eduardo Lopes como titulares e os Senadores Lindbergh Farias, Lídice da Mata e Vanessa Grazziotin como suplentes (pelo Bloco de Apoio ao Governo); os Senadores Clésio Andrade e Valdir Raupp como titulares (pelo Bloco Parlamentar da Maioria); o Senador Cícero Lucena como titular e o Senador Flexa Ribeiro como suplente (pelo Bloco Parlamentar da Minoria); e os Senadores Antonio Carlos Rodrigues como titular e o Senador Alfredo Nascimento como suplente (pelo Bloco Parlamentar União e Força) para comporem a Subcomissão.

Secretário(a): Alvaro Araújo Souza

Telefone(s): 3303-4607

Fax: 3303-3286

E-mail: scomci@senado.gov.br

8.3) SUBCOMISSÃO PERMANENTE PARA O ACOMPANHAMENTO DAS ATIVIDADES DA ELETROBRÁS DISTRIBUIÇÃO

Finalidade: Subcomissão criada pelo RQI nº 8/2012, do Senador Ivo Cassol, para o acompanhamento das atividades da Eletrobrás Distribuição Acre, Eletrobrás Distribuição Alagoas, Eletrobrás Distribuição Piauí, Eletrobrás Distribuição Rondônia, Eletrobrás Distribuição Roraima e Eletrobrás Amazonas Energia, com a finalidade de discutir a qualidade de energia produzida e oferecida aos consumidores, os problemas, causas, efeitos e soluções técnico-operacionais e de gestão administrativa.

Número de membros: 5 titulares e 5 suplentes

PRESIDENTE:

VICE-PRESIDENTE:

RELATOR:

Aprovação do Requerimento: 08/03/2012

Instalação: 16/05/2012

TITULARES	SUPLENTES
Bloco de Apoio ao Governo (PT, PDT, PCdoB, PSOL, PRB) ⁽¹⁵⁾	
Jorge Viana (PT)	1. Wellington Dias (PT)
Vanessa Grazziotin (PCdoB)	
Bloco Parlamentar da Maioria (PMDB, PP, PSD, PV)	
Ivo Cassol (PP)	1. Ciro Nogueira (PP)
Sérgio Petecão (PSD) ^(1,2)	2. VAGO ^(5,6,10)
Bloco Parlamentar Minoria (PSDB, DEM, SD) ⁽¹⁴⁾	
Osvaldo Sobrinho (PTB) ^(12,13)	1.
Bloco Parlamentar União e Força (PTB, PR, PSC)	
	1. VAGO ^(3,4,7,8,9,11)

Notas:

1. Em 14.05.2012, o Bloco Parlamentar da Maioria cede, em caráter provisório, uma vaga de titular na Comissão ao Senador Sérgio Petecão (Ofício GLPMDB nº 00116/2012).
2. Em 14.05.2012, o Senador Sérgio Petecão é designado membro titular na Comissão, em vaga cedida provisoriamente pelo Bloco Parlamentar da Maioria (OF. Nº058/2012 - CI).
3. Em 16.05.2012, o Bloco de Apoio ao Governo cede vaga de suplente ao Bloco Parlamentar União e Força na Subcomissão (Of. nº 068/2012-GLDBAG, lido na sessão de 17.05.2012).
4. Em 16.05.2012, o Senador Vicentinho Alves é designado membro suplente na Subcomissão em vaga cedida pelo Bloco de Apoio ao Governo (Of. nº 060/2012-PRES-CI, lido na sessão de 17.05.2012).
5. Senador Valdir Raupp licenciou-se nos termos do art. 43, incisos I e II, do Regimento Interno, por 122 dias, a partir de 16.07.12, conforme os Requerimentos nºs 677 e 678, de 2012, aprovados na sessão de 11.07.12.
6. Em 08.08.2012, foi lido o Of. nº 185/2012-GLPMDB, designando o Senador Tomás Correia como membro suplente do Bloco Parlamentar da Maioria na Subcomissão, em substituição ao Senador Valdir Raupp.
7. Em 17.10.2012, foi lido na Sessão Deliberativa Ordinária do Senado Federal o Ofício GSVALV nº 415/2012, do Senador Vicentinho Alves, comunicando, nos termos do inciso II do art. 39 do Regimento Interno do Senado Federal, o seu afastamento do exercício do mandato para assumir o cargo de Secretário Extraordinário do Estado do Tocantins para Assuntos Legislativos junto ao Congresso Nacional (Diário Oficial do Estado do Tocantins nº 3.735, de 17.10.2012).
8. Vago em virtude de o Senador Vicentinho Alves não pertencer mais à Comissão de Serviços de Infraestrutura.
9. Em 29.10.2012, o Senador João Costa é designado membro suplente do Bloco Parlamentar União e Força na Subcomissão (Of. nº 067/2012-PRES/CI).

10. Vago em virtude de o Senador Tomás Correia não exercer mais o mandato devido ao retorno do titular, Senador Valdir Raupp, em 15.11.2012.
 11. Vago em virtude de o Senador João Costa não exercer mais o mandato devido ao retorno do titular, Senador Vicentinho Alves, em 30.01.2013.
 12. Em 13.09.2013, o Senador Jayme Campos licenciou-se nos termos do art. 43, inciso II, do Regimento Interno, por 122 dias, conforme o Requerimento nº 1.047, de 2013, aprovado na sessão de 10.09.2013.
 13. Em 25.09.2013, o Senador Osvaldo Sobrinho é designado membro titular do Bloco Parlamentar da Minoria na Subcomissão, em substituição ao Senador Jayme Campos (Of. 146/2013-CI).
 14. Em 09.04.2014, o Partido Solidariedade passa a integrar o Bloco Parlamentar Minoria, nos termos do Ofício nº 30/2014.
 15. Em 23.04.2014, o Partido Republicano Brasileiro deixa de integrar o Bloco Parlamentar União e Força e passa a integrar o Bloco de Apoio ao Governo, nos termos do Ofício 41/2014 - GLDBAG.
- *. Em 22.03.2012, foi lido o Of. nº 30/2011-CI, comunicando a criação da Subcomissão Permanente, de acordo com a aprovação, em 08.03.2012, do Requerimento nº 08/2012-CI.
- **. Em 10.05.2012, foi lido o Of. nº 54/2012 - PRES/CI, designando o Senador Jorge Viana e a Senadora Vanessa Grazziotin como membros titulares, e o Senador Wellington Dias como suplente (pelo Bloco de Apoio ao Governo); o Senador Ivo Cassol como titular, e os Senadores Ciro Nogueira e Valdir Raupp como suplentes (pelo Bloco Parlamentar da Maioria); e o Senador Jayme Campos como titular (pelo Bloco Parlamentar Minoria), para comporem a Subcomissão.

Secretário(a): Alvaro Araújo Souza

Telefone(s): 3303-4607

Fax: 3303-3286

E-mail: scomci@senado.gov.br

8.4) SUBCOMISSÃO PERMANENTE SOBRE OBRAS DE PREPARAÇÃO PARA A SECA

Finalidade: Subcomissão criada pelo RQI nº 20/2013, da Comissão de Serviços de Infraestrutura, com o objetivo de propor políticas e propiciar as condições necessárias para a execução de obras que permitam o desenvolvimento econômico do Nordeste e o bem estar de sua população.

(Requerimento Da Comissão De Serviços De Infra-Estrutura 20, de 2013)

Número de membros: 5 titulares e 5 suplentes

PRESIDENTE: Senador José Pimentel (PT-CE) ⁽¹⁾

VICE-PRESIDENTE: Senador Eduardo Amorim (PSC-SE) ⁽¹⁾

TITULARES	SUPLENTES
Bloco de Apoio ao Governo (PT, PDT, PCdoB, PSOL, PRB) ⁽⁵⁾	
José Pimentel (PT)	1. Inácio Arruda (PCdoB)
Wellington Dias (PT)	
Bloco Parlamentar da Maioria (PMDB, PP, PSD, PV)	
Clésio Andrade (PMDB)	1. Ciro Nogueira (PP)
	2. Vital do Rêgo (PMDB)
Bloco Parlamentar Minoria (PSDB, DEM, SD) ⁽⁴⁾	
Cícero Lucena (PSDB) ⁽³⁾	1. Osvaldo Sobrinho (PTB) ⁽²⁾
Bloco Parlamentar União e Força (PTB, PR, PSC)	
Eduardo Amorim (PSC)	1. Fernando Collor (PTB)

Notas:

1. Em 02.10.2013, os Senadores José Pimentel e Eduardo Amorim foram eleitos, respectivamente, Presidente e Vice-presidente da Subcomissão (Ofício 154/2013-CI).

2. Em 02.10.2013, o Senador Osvaldo Sobrinho é designado membro suplente na Subcomissão, em substituição ao Senador Jayme Campos (Of. 155/2013-CI).

3. Em 09.10.2013, o Senador Cícero Lucena é designado membro titular na Subcomissão, em substituição ao Senador Flexa Ribeiro (Of. 157/2013-CI).

4. Em 09.04.2014, o Partido Solidariedade passa a integrar o Bloco Parlamentar Minoria, nos termos do Ofício nº 30/2014.

5. Em 23.04.2014, o Partido Republicano Brasileiro deixa de integrar o Bloco Parlamentar União e Força e passa a integrar o Bloco de Apoio ao Governo, nos termos do Ofício 41/2014 - GLDBAG.

*. Em 15.05.2013, foi lido o Ofício nº 56/2013-CI, designando os Senadores José Pimentel e Wellington Dias como titulares e o Senador Inácio Arruda como membro suplente do Bloco de Apoio ao Governo; o Senador Clésio Andrade como titular e os Senadores Ciro Nogueira e Vital do Rêgo como suplentes do Bloco Parlamentar da Maioria; o Senador Flexa Ribeiro como titular e o Senador Jayme Campos como suplente do Bloco Parlamentar Minoria; o Senador Eduardo Amorim como titular e o Senador Fernando Collor como suplente na Comissão.

Secretário(a): Alvaro Araújo Souza

Telefone(s): 3303-4607

Fax: 3303-3286

E-mail: scomci@senado.gov.br

9) COMISSÃO DE DESENVOLVIMENTO REGIONAL E TURISMO - CDR

Número de membros: 17 titulares e 17 suplentes

PRESIDENTE: Senador Antonio Carlos Valadares (PSB-SE) ⁽⁴⁶⁾

VICE-PRESIDENTE: Senador Inácio Arruda (PCdoB-CE) ⁽⁴⁶⁾

TITULARES	SUPLENTES
Bloco de Apoio ao Governo (PT, PDT, PCdoB, PSOL, PRB) ^(49,10,64)	
Wellington Dias (PT) ⁽¹⁾	1. João Capiberibe (PSB) ⁽⁴⁴⁾
Antonio Carlos Valadares (PSB) ⁽⁴³⁾	2. Zeze Perrella (PDT) ^(7,11)
Inácio Arruda (PCdoB) ⁽⁴⁵⁾	3. Walter Pinheiro (PT) ^(2,47)
João Durval (PDT)	4. Acir Gurgacz (PDT) ^(32,33,38,39)
Lídice da Mata (PSB)	5. Rodrigo Rollemberg (PSB) ⁽¹³⁾
Bloco Parlamentar da Maioria (PMDB, PP, PSD, PV) ⁽²⁹⁾	
Romero Jucá (PMDB) ⁽⁴²⁾	1. Eduardo Braga (PMDB) ^(14,42)
Ricardo Ferraço (PMDB) ^(20,21,22,28,31,42)	2. Vital do Rêgo (PMDB) ⁽⁴²⁾
Ana Amélia (PP) ⁽⁴²⁾	3. João Alberto Souza (PMDB) ^(3,37,42)
Ciro Nogueira (PP) ^(15,34,42)	4. Ivo Cassol (PP) ^(26,42)
Benedito de Lira (PP) ⁽⁴²⁾	5. VAGO ^(8,9,16,18)
Kátia Abreu (PMDB) ^(42,57)	6. VAGO ^(23,24,27)
Bloco Parlamentar Minoria (PSDB, DEM, SD) ⁽⁶³⁾	
Aloysio Nunes Ferreira (PSDB) ^(5,12,19,41)	1. Cícero Lucena (PSDB) ⁽⁴¹⁾
Ruben Figueiró (PSDB) ⁽⁴¹⁾	2. Lúcia Vânia (PSDB) ^(6,41)
Maria do Carmo Alves (DEM)	3. Wilder Moraes (DEM) ^(4,35)
Bloco Parlamentar União e Força (PTB, PR, PSC) ^(36,29,64)	
Armando Monteiro (PTB) ^(40,48,50)	1. Mozarildo Cavalcanti (PTB) ^(50,59)
Eduardo Amorim (PSC) ^(30,50,51,52,55,58,61,62)	2. VAGO ⁽⁵⁰⁾
VAGO ^(50,53,54,56,60)	3. ⁽⁵⁰⁾

Notas:

*, Os Líderes do PSDB e do DEM comunicam a formação do bloco composto por seus partidos, mediante o Ofício nº 31/11-GLPSDB, de 10.02.2011, lido na sessão do Senado de 25 de fevereiro de 2011.

**, Em 17.02.2011, foi lido o Ofício nº 22, de 2011, da Liderança do PTB, designando o Senador Mozarildo Cavalcanti como membro titular; e o Senador Armando Monteiro como membro suplente, para comporem a CDR.

***, Em 17.02.2011, foi lido o Ofício nº 28, de 2011, da Liderança do PSDB, designando os Senadores Aécio Neves e Cícero Lucena como membros titulares; e as Senadoras Lúcia Vânia e Marisa Serrano como membros suplentes, para comporem a CDR.

****, Em 22.02.2011, foi lido o Ofício nº 12, de 2011, da Liderança do DEM, designando a Senadora Maria do Carmo Alves como membro titular; e a Senadora Kátia Abreu como membro suplente, para comporem a CDR.

*****, Em 22.02.2011, foi lido o Ofício nº 55, de 2011, da Liderança do Bloco PMDB-PP-PSC-PMN-PV, designando a Senadora Ana Amélia e os Senadores Eduardo Amorim, Vital do Rego, Wilson Santiago, Ciro Nogueira e Benedito de Lira como membros titulares; e os Senadores João Alberto Souza, Lobão Filho, Jarbas Vasconcelos, Eunício Oliveira, Ivo Cassol e Garibaldi Alves como membros suplentes, para comporem a CDR.

*****, Em 22.02.2011, foi lido o Ofício nº 23, de 2011, da Liderança do Bloco de Apoio ao Governo, designando os Senadores José Pimentel, Ana Rita Esgário, Vanessa Grazziotin, Vicentinho Alves, João Durval e Lídice da Mata como membros titulares; e os Senadores Paulo Paim, João Pedro, Wellington Dias, Magno Malta e Acir Gurgacz como membros suplentes, para comporem a CDR.

*****, Os Líderes do PTB e do PR comunicam a formação do Bloco União e Força, composto por seus partidos, mediante o OF. Nº 064/GLPTB/SF, lido na sessão do Senado de 3 de abril de 2012.

*****. **Nova proporcionalidade: (sessão do Senado Federal de 12/03/2013) "A Presidência comunica aos Srs. Líderes que - tendo em vista o Ofício nº 025, de 2013, e respectivo aditamento, da Liderança do Bloco União e Força, de solicitação de ajuste na composição das Comissões Permanentes desta Casa, tendo em vista a Nota Técnica da Secretaria-Geral da Mesa assinada pelos Líderes do PMDB, PT, PSDB, PTB, PP, PR, DEM, PSB, PCdoB, PSD e PPL ? determina a publicação do recálculo da proporcionalidade partidária para as Comissões Permanentes do Senado Federal, ajustado ao resultado definitivo das eleições de 2010, em virtude da retotalização de votos pela Justiça Eleitoral e da decisão dos Líderes Partidários. Assim, a Presidência, dando cumprimento a este critério estabelecido pelas Lideranças, solicita aos Srs. Líderes que procedam aos ajustes necessários na composição dos colegiados técnicos da Casa."**

*****. **Bloco Parlamentar da Maioria: 5 titulares e 5 suplentes (1 vaga compartilhada). Bloco de Apoio ao Governo: 5 titulares e 5 suplentes (1 vaga compartilhada). Bloco Parlamentar Minoria: 3 titulares e 3 suplentes. Bloco Parlamentar União e Força: 3 titulares e 3 suplentes.**

1. Em 24.02.2011, o Senador Wellington Dias é designado membro titular do Bloco de Apoio ao Governo na Comissão, em substituição ao Senador José Pimentel, que passa a ocupar a vaga de suplente destinada ao Bloco (Ofício nº 027/2011-GLDBAG).
2. Em 24.02.2011, o Senador José Pimentel foi substituído pelo Senador Wellington Dias como membro titular do Bloco de Apoio ao Governo na Comissão, passando a compô-la como suplente em vaga destinada ao Bloco (Ofício nº 027/2011-GLDBAG).
3. Em 01.03.2011, vago em virtude de o Senador Jarbas Vasconcelos declinar da indicação da Liderança do PMDB para compor a Comissão.
4. Em 05.04.2011, o Senador José Agripino é designado membro suplente do Bloco Parlamentar Minoria (PSDB/DEM) na Comissão (Of. 033/11 - GLDEM), em substituição à Senadora Kátia Abreu.
5. Em 10.05.2011, o Senador Ataídes Oliveira é designado titular do Bloco Parlamentar da Minoria (PSDB/DEM) na Comissão, em substituição ao Senador Aécio Neves (Of. nº 113/2011-GLPSDB).
6. Vago, em virtude de a Senadora Marisa Serrano ter sido nomeada para o cargo de Conselheira do Tribunal de Contas do Estado de Mato Grosso do Sul.
7. Vago em razão do término do mandato do Senador João Pedro, face à reassunção do membro titular, Senador Alfredo Nascimento.
8. Em 12.07.2011, o Senador Ivo Cassol licenciou-se nos termos do art. 43, incisos I e II, do Regimento Interno, por 126 dias, a partir de 13.07.11, conforme RQS nºs 848 e 849 de 2011, aprovado na sessão de 12.07.11.
9. Em 14.07.2011, o Senador Reditario Cassol é designado suplente do Bloco Parlamentar da Maioria (PMDB/PP/PSC/PMN/PV) na Comissão, em substituição ao Senador Ivo Cassol (Of. nº 223/2011-GLPMDB).
10. O PR deixou de integrar o Bloco de Apoio ao Governo, conforme OF. Nº 056/2011-GLPR, lido na sessão do Senado de 3 de agosto de 2011.
11. Em 18.08.2011, o Senador Zeze Perrella é designado membro suplente do Bloco de Apoio ao Governo na Comissão (Of. nº 102/2011 - GLDBAG).
12. Vago em virtude de o Senador Ataídes Oliveira não exercer mais o mandato devido ao retorno do titular, Senador João Ribeiro, em 1º.09.2011.
13. Em 29.09.2011, o Senador Rodrigo Rollemberg é designado suplente do Bloco de Apoio ao Governo na Comissão (OF nº 120/2011 - GLDBAG).
14. Em 29.09.2011, o Senador João Alberto Souza afastou-se nos termos do art. 56, inciso I, da Constituição Federal, para assumir o cargo de Secretário-Chefe da Assessoria de Programas Especiais, da Casa Civil do Estado do Maranhão, conforme OF. Nº 208/2011-GSJALB.
15. Em 08.11.2011, vago em virtude de o Senador Wilson Santiago ter deixado o mandato.
16. Em 14.11.2011, vago em razão do término do mandato do Senador Reditario Cassol, em face da reassunção do membro titular, Senador Ivo Cassol (Of. nº 656/2011-GSICAS).
17. Nos termos da decisão do Presidente do Senado publicada no DSF de 17.11.2011.
18. Em 16.11.2011, o Senador Ivo Cassol é designado membro suplente do Bloco Parlamentar da Maioria na Comissão (OF. GLPMDB nº 294/2011).
19. Em 17.11.2011, o Senador Cássio Cunha Lima é designado membro titular do Bloco Parlamentar Minoria na Comissão. (Of. nº 193/2011 - GLPSDB).
20. Em 06.12.2011, o Senador Eduardo Amorim licenciou-se nos termos do art. 43, incisos I e II, do Regimento Interno, por 121 dias, conforme os Requerimentos nºs 1.458 e 1.459/2011, aprovados na sessão de 30.11.2011.
21. Vaga cedida temporariamente ao PR (OF. Nº 308/2011-GLPMDB).
22. Em 07.12.2011, o Senador Lauro Antonio é designado membro titular do Bloco Parlamentar da Maioria na Comissão, em substituição ao Senador Eduardo Amorim, em virtude de vaga cedida temporariamente ao PR. (Of. 20/2011-GLPR)
23. Senador Garibaldi Alves licenciou-se nos termos do art. 43, inciso I, do Regimento Interno, por 121 dias, a partir de 07.12.2011, conforme Ofício nº 130/2011, aprovado na sessão de 07.12.2011.
24. Em 13.12.2011, a Senadora Ivonete Dantas é designada membro suplente do Bloco da Maioria (PMDB/PP/PV/PSC) na Comissão, em substituição ao Senador Garibaldi Alves (OF. GLPMDB nº 326/2011).
25. Em 16.02.2012, foi lido o Of. nº 6/2012-GLPSD, comunicando o compartilhamento de vagas entre o PSD e o PSOL na Comissão.
26. Em 02.03.2012, vago em virtude de o Senador Eunício Oliveira deixar, a pedido, de integrar como suplente a Comissão (Of. nº 22/2012 - GLPMDB).
27. Em 06.04.2012, vago em virtude de a Senadora Ivonete Dantas não exercer mais o mandato devido ao retorno do titular, Senador Garibaldi Alves.
28. Em 05.04.2012, vago em virtude de o Senador Lauro Antonio não exercer mais o mandato devido ao retorno do titular, Senador Eduardo Amorim.
29. Em 10.04.2012, foi lido expediente do Senador Eduardo Amorim comunicando ter o PSC deixado de integrar o Bloco Parlamentar da Maioria; foi lido também o OF. Nº 004/2012-GLBUF/SF, da Liderança do Bloco Parlamentar União e Força e da Liderança do PSC, comunicando que o PSC passou a integrar esse Bloco.
30. Em 17.04.2012, o Senador Eduardo Amorim é designado membro titular do Bloco Parlamentar União e Força, em substituição ao Senador Vicentinho Alves (OF. Nº 018/2012/GLBUF/SF).
31. Em 13.06.2012, o Senador Ricardo Ferraço é designado membro titular do Bloco Parlamentar da Maioria (PMDB) na Comissão (OF. GLPMDB nº 151/2012).
32. Senador Acir Gurgacz licenciou-se nos termos do art. 43, incisos I e II, do Regimento Interno, por 123 dias, a partir de 29.06.12, conforme os Requerimentos nºs 609 e 610, de 2012, aprovados na sessão de 28.06.12.
33. Em 04.07.2012, o Senador Assis Gurgacz é designado membro suplente do Bloco de Apoio ao Governo na Comissão, em substituição ao Senador Acir Gurgacz (Of. nº 091/2012-GLDBAG).

34. Em 16.08.2012, o Senador Eduardo Braga é designado membro titular do Bloco Parlamentar da Maioria na Comissão (Of. nº 277/2012-GLPMDb).
35. Em 05.09.2012, o Senador Wilder Moraes é designado membro suplente do Bloco Parlamentar Minoria na Comissão, em substituição ao Senador José Agripino (Of. nº 049/12-GLDEM).
36. Em 17.10.2012, foi lido o Ofício nº 115/2012-BLUFOR/SF, dos Senadores Gim Argello, Vicentinho Alves e João Costa, comunicando que o PPL passou a integrar o Bloco Parlamentar União e Força.
37. Em 19.10.2012 o Senador Romero Jucá é designado como membro suplente do Bloco Parlamentar da Maioria na Comissão (Of. GLPMDb nº 329/2012).
38. Vago em virtude de o Senador Assis Gurgacz não exercer mais o mandato devido ao retorno do titular, Senador Acir Gurgacz, em 30.10.2012 (Of. GSAGUR-172/2012).
39. Em 30.10.2012, o Senador Acir Gurgacz é designado membro suplente do Bloco de Apoio ao Governo na Comissão, em substituição ao Senador Assis Gurgacz (Of. nº 141/2012 - GLDBAG).
40. O Senador Mozarildo Cavalcanti licenciou-se, a partir de 12 de dezembro de 2012, nos termos do art. 43, inciso II, do Regimento Interno, por 121 dias, conforme o Requerimento nº 1.085/12, aprovado na sessão de 11.12.2012.
41. Em 07.02.2013, são designados para integrarem a Comissão, nas vagas destinadas ao PSDB: Senadores Aloysio Nunes Ferreira e Ruben Figueiró, como membros titulares; e Senador Cícero Lucena e Senadora Lúcia Vânia, como membros suplentes (Ofício nº 15/13-GLPSDB).
42. Em 26.02.2013, foi lido o Ofício GLPMDb nº 44/2013, designando os Senadores Romero Jucá, Ricardo Ferraço, a Senadora Ana Amélia, os Senadores Ciro Nogueira e Benedito de Lira e a Senadora Kátia Abreu, como membros titulares, e os Senadores Eduardo Braga, Vital do Rêgo, João Alberto Souza e Ivo Cassol, como membros suplentes, para comporem o Bloco Parlamentar da Maioria na Comissão.
43. Em 27.02.2013, o Senador Antonio Carlos Valadares é designado membro titular do Bloco de Apoio ao Governo na Comissão, em substituição à Senadora Ana Rita (Of. nº 27/2013 - GLDBAG).
44. Em 27.02.2013, o Senador João Capiberibe é designado membro suplente do Bloco de Apoio ao Governo na Comissão, em substituição ao Senador Paulo Paim (Of. GLDBAG nº 031/2013).
45. Em 04.03.2013, o Senador Inácio Arruda é designado membro titular do Bloco de Apoio ao Governo na Comissão, em substituição à Senadora Vanessa Grazziotin (Of. nº 34/2013 - GLDBAG).
46. Em 05.03.2013, a Comissão reunida elegeu os Senadores Antonio Carlos Valadares e Inácio Arruda, respectivamente, Presidente e Vice-Presidente deste colegiado (Ofício nº 003/2013 - PRES/CDR).
47. Em 05.03.2013, o Senador Walter Pinheiro é designado membro suplente do Bloco de Apoio ao Governo na Comissão, em substituição ao Senador José Pimentel (Of. nº 36/2013 - GLDBAG).
48. Em 12.03.2013, o Senador Sodré Santoro é designado membro titular do Bloco Parlamentar União e Força na Comissão, em substituição ao Senador Morazildo Cavalcanti (Of. BLUFOR nº 034/2013).
49. Em 20.03.2013, o PSOL passa a integrar o Bloco de Apoio ao Governo, nos termos do Ofício GSRR nº 43/2013).
50. Em 20.03.2013, os Senadores Armando Monteiro, Sodré Santoro e João Costa são designados como membros titulares do Bloco Parlamentar União e Força na Comissão (Of. 50/2013-BLUFOR).
51. Em 11.04.2013, vago em virtude de o Senador Sodré Santoro não exercer mais o mandato, devido ao retorno do titular Senador Mozarildo Cavalcanti.
52. Em 15.04.2013, o Senador Mozarildo Cavalcanti é designado membro titular do Bloco Parlamentar União e Força na Comissão (Of. nº 84/2013-BLUFOR).
53. Vago em virtude de o Senador João Costa não exercer mais o mandato devido ao retorno do titular, Senador Vicentinho Alves, em 23.04.2013.
54. Em 23.04.2013, o Senador Vicentinho Alves é designado membro titular do Bloco Parlamentar União e Força na Comissão (Of. nº 87/2013-BLUFOR).
55. Em 14.05.2013, o Senador Mozarildo Cavalcanti deixa de integrar a Comissão (Of. 108/2013-BLUFOR).
56. Em 18.09.2013, O Senador João Ribeiro é designado membro titular do Bloco Parlamentar Minoria na Comissão, em substituição ao Senador Vicentinho Alves (Of. 175/2013-BLUFOR).
57. Em 08.10.2013, a Senadora Kátia Abreu filiou-se ao PMDB, nos termos do Ofício nº 800/2013-GSKAAB.
58. Em 06.11.2013, o Senador Osvaldo Sobrinho é designado membro titular do Bloco Parlamentar União e Força na Comissão (Of. nº 197/2013-BLUFOR).
59. Em 06.11.2013, o Senador Mozarildo Cavalcanti é designado membro suplente do Bloco Parlamentar União e Força na Comissão (Of. nº 197/2013-BLUFOR).
60. Vago em virtude do falecimento do Senador João Ribeiro, ocorrido em 18.12.2013.
61. Em 12.01.2014, vago em virtude de o Senador Osvaldo Sobrinho não exercer mais o mandato devido ao retorno do titular, Senador Jayme Campos.
62. Em 17.02.2014, o Senador Eduardo Amorim é designado membro titular do Bloco Parlamentar União e Força na Comissão (Of. 009/2014-BLUFOR).
63. Em 09.04.2014, o Partido Solidariedade passa a integrar o Bloco Parlamentar Minoria, nos termos do Ofício nº 30/2014.
64. Em 23.04.2014, o Partido Republicano Brasileiro deixa de integrar o Bloco Parlamentar União e Força e passa a integrar o Bloco de Apoio ao Governo, nos termos do Ofício 41/2014 - GLDBAG.

Secretário(a): Marcus Guevara Sousa de Carvalho

Telefone(s): 3303-4282

Fax: 3303-1627

E-mail: scomcdr@senado.gov.br

9.1) SUBCOMISSÃO PERMANENTE DO DESENVOLVIMENTO DO NORDESTE

Finalidade: Subcomissão criada pelo RDR nº 2/2011, do Senador Wellington Dias, com o objetivo de acompanhar o Desenvolvimento do Nordeste.

Número de membros: 5 titulares e 5 suplentes

PRESIDENTE:

VICE-PRESIDENTE:

Instalação: 29/03/2011

TITULARES	SUPLENTES
Bloco de Apoio ao Governo (PT, PDT, PCdoB, PSOL, PRB) ^(10,1)	
Wellington Dias (PT)	1. VAGO ⁽⁸⁾
Lídice da Mata (PSB)	2. VAGO ⁽⁸⁾
Bloco Parlamentar da Maioria (PMDB, PP, PSD, PV) ⁽⁵⁾	
Vital do Rêgo (PMDB)	1. Ciro Nogueira (PP)
Bloco Parlamentar Minoria (PSDB, DEM, SD) ⁽⁹⁾	
Maria do Carmo Alves (DEM)	1. Cícero Lucena (PSDB)
Bloco Parlamentar União e Força (PTB, PR, PSC)	
Eduardo Amorim (PSC) ^(2,3,4,6,7)	1.

Notas:

1. O PR deixou de integrar o Bloco de Apoio ao Governo, conforme OF. Nº 056/2011-GLPR, lido na sessão do Senado de 3 de agosto de 2011.
2. Em 06.12.2011, o Senador Eduardo Amorim licenciou-se nos termos do art. 43, incisos I e II, do Regimento Interno, por 121 dias, conforme os Requerimentos nºs 1.458 e 1.459/2011, aprovados na sessão de 30.11.2011.
3. Em 21.12.2011, o Senador Lauro Antonio é designado membro titular do Bloco Parlamentar da Maioria na Subcomissão, em substituição ao Senador Eduardo Amorim, licenciado (OF. Nº 377/2011-PRES/CDR).
4. Em 05.04.2012, vago em virtude de o Senador Lauro Antonio não exercer mais o mandato devido ao retorno do titular, Senador Eduardo Amorim.
5. Em 10.04.2012, foi lido expediente do Senador Eduardo Amorim comunicando ter o PSC deixado de integrar o Bloco Parlamentar da Maioria; foi lido também o OF. Nº 004/2012-GLBUF/SF, da Liderança do Bloco Parlamentar União e Força e da Liderança do PSC, comunicando que o PSC passou a integrar aquele Bloco.
6. Em 28.05.2012, o Bloco Parlamentar da Maioria cede uma vaga de titular na Subcomissão ao Partido Social Cristão - PSC (OF. GLPMDB nº 140/2012).
7. O Presidente da CDR comunica a designação do Senador Eduardo Amorim como membro titular da Subcomissão (OF. Nº 119/2012-PRES/CDR).
8. Em 2.4.2014, o Presidente da CDR comunica que os Senadores José Pimentel e Magno Malta não integram mais a Subcomissão (Of. nº 18/2014-PRES/CDR).
9. Em 09.04.2014, o Partido Solidariedade passa a integrar o Bloco Parlamentar Minoria, nos termos do Ofício nº 30/2014.
10. Em 23.04.2014, o Partido Republicano Brasileiro deixa de integrar o Bloco Parlamentar União e Força e passa a integrar o Bloco de Apoio ao Governo, nos termos do Ofício 41/2014 - GLDBAG.

Secretário(a): Marcus Guevara Sousa de Carvalho

Telefone(s): 3303-4282

Fax: 3303-1627

E-mail: scomcdr@senado.gov.br

9.2) SUBCOMISSÃO PERMANENTE DA AMAZÔNIA

Finalidade: Subcomissão criada pelo RDR nº 1/2011, da Senadora Vanessa Grazziotin, com o objetivo de acompanhar as políticas referentes à Amazônia.

Número de membros: 5 titulares e 5 suplentes

PRESIDENTE:

VICE-PRESIDENTE:

Instalação: 12/04/2011

TITULARES	SUPLENTES
Bloco de Apoio ao Governo (PT, PDT, PCdoB, PSOL, PRB) (13,3)	
VAGO (9)	1. VAGO (6,7)
VAGO (5)	2. VAGO (2)
Bloco Parlamentar da Maioria (PMDB, PP, PSD, PV) (4)	
Ana Amélia (PP)	1. Ivo Cassol (PP) (8,11)
Bloco Parlamentar Minoria (PSDB, DEM, SD) (12)	
VAGO (1)	1. Lúcia Vânia (PSDB)
Bloco Parlamentar União e Força (PTB, PR, PSC)	
	1. Mozarildo Cavalcanti (PTB) (10)

Notas:

1. Vago em 10.05.2011 em virtude de o Senador Aécio Neves não pertencer mais à Comissão de Desenvolvimento Regional e Turismo (Of. nº 113/2011-GLPSDB).
2. Vago em razão do término do mandato do Senador João Pedro, face à reassunção do membro titular, Senador Alfredo Nascimento.
3. O PR deixou de integrar o Bloco de Apoio ao Governo, conforme OF. Nº 056/2011-GLPR, lido na sessão do Senado de 3 de agosto de 2011.
4. Em 10.04.2012, foi lido expediente do Senador Eduardo Amorim comunicando ter o PSC deixado de integrar o Bloco Parlamentar da Maioria; foi lido também o OF. Nº 004/2012-GLBUF/SF, da Liderança do Bloco Parlamentar União e Força e da Liderança do PSC, comunicando que o PSC passou a integrar aquele Bloco.
5. Em 17.04.2012, vago em virtude de o Senador Vicentinho Alves não pertencer mais à CDR (OF. Nº 018/2012/GLBUF/SF).
6. Senador Acir Gurgacz licenciou-se nos termos do art. 43, incisos I e II, do Regimento Interno, por 123 dias, a partir de 29.06.12, conforme os Requerimentos nºs 609 e 610, de 2012, aprovados na sessão de 28.06.12.
7. Em 04.07.2012, vago em virtude de o Senador Acir Gurgacz não pertencer mais à CDR (Of. nº 091/2012 - GLDBAG).
8. O Senador Mozarildo Cavalcanti licenciou-se, a partir de 12 de dezembro de 2012, nos termos do art. 43, inciso II, do Regimento Interno, por 121 dias, conforme o Requerimento nº 1.085/12, aprovado na sessão de 11.12.2012.
9. Em 2.4.2014, o Presidente da CDR comunica que a Senadora Vanessa Grazziotin e o Senador Lobão Filho não integram mais a Subcomissão (Of. nº 18/2014-PRES/CDR).
10. Em 2.4.2014, o Presidente da CDR comunica que o Senador Mozarildo Cavalcanti foi designado membro suplente do Bloco Parlamentar União e Força na Subcomissão (Of. Nº 18/2014-PRES/CDR).
11. Em 2.4.2014, o Presidente da CDR comunica que o Senador Ivo Cassol foi designado membro suplente do Bloco Parlamentar da Maioria na Subcomissão, em substituição ao Senador Mozarildo Cavalcanti (Of. Nº 18/2014-PRES/CDR).
12. Em 09.04.2014, o Partido Solidariedade passa a integrar o Bloco Parlamentar Minoria, nos termos do Ofício nº 30/2014.
13. Em 23.04.2014, o Partido Republicano Brasileiro deixa de integrar o Bloco Parlamentar União e Força e passa a integrar o Bloco de Apoio ao Governo, nos termos do Ofício 41/2014 - GLDBAG.

Secretário(a): Marcus Guevara Sousa de Carvalho

Telefone(s): 3303-4282

Fax: 3303-1627

E-mail: scomedr@senado.gov.br

9.3) SUBCOMISSÃO PERMANENTE DE DESENVOLVIMENTO DO CODESUL

Finalidade: Subcomissão criada pelo RDR nº 5/2011, da Senadora Ana Amelia, com o objetivo de debater as propostas de integração regional e desenvolvimento dos Estados da região Sul.

Número de membros: 5 titulares e 5 suplentes

PRESIDENTE:

VICE-PRESIDENTE:

TITULARES	SUPLENTES
Bloco de Apoio ao Governo (PT, PDT, PCdoB, PSOL, PRB) ⁽²⁾	
	1.
	2.
Bloco Parlamentar da Maioria (PMDB, PP, PSD, PV)	
	1.
Bloco Parlamentar Minoria (PSDB, DEM, SD) ⁽¹⁾	
	1.
Bloco Parlamentar União e Força (PTB, PR, PSC)	
	1.

Notas:

1. Em 09.04.2014, o Partido Solidariedade passa a integrar o Bloco Parlamentar Minoria, nos termos do Ofício nº 30/2014.

2. Em 23.04.2014, o Partido Republicano Brasileiro deixa de integrar o Bloco Parlamentar União e Força e passa a integrar o Bloco de Apoio ao Governo, nos termos do Ofício 41/2014 - GLDBAG.

Secretário(a): Marcus Guevara Sousa de Carvalho

Telefone(s): 3303-4282

Fax: 3303-1627

E-mail: scomedr@senado.gov.br

9.4) SUBCOMISSÃO TEMPORÁRIA COPA 2014, OLIMPIÁDA E PARAOLIMPIÁDA 2016.

Finalidade: Subcomissão criada pelo RDR nº 8/2011, da Senadora Lídice da Mata, com o objetivo de acompanhar, avaliar e fiscalizar todas as ações empreendidas para a realização da Copa do Mundo de Futebol em 2014 no Brasil, bem como para os Jogos Olímpicos e Paraolímpicos em 2016, na cidade do Rio de Janeiro.

Número de membros: 5 titulares e 5 suplentes

PRESIDENTE:

VICE-PRESIDENTE:

Designação: 14/06/2011

Instalação: 05/07/2011

TITULARES	SUPLENTES
Bloco de Apoio ao Governo (PT, PDT, PCdoB, PSOL, PRB) ⁽²⁾	
Zeze Perrella (PDT) ^(1,4)	1. VAGO ⁽⁸⁾
Lídice da Mata (PSB)	2.
Bloco Parlamentar da Maioria (PMDB, PP, PSD, PV) ⁽⁷⁾	
Vital do Rêgo (PMDB)	1. VAGO ⁽⁵⁾
Bloco Parlamentar Minoria (PSDB, DEM, SD) ⁽⁹⁾	
VAGO ^(3,6,8)	1. Cícero Lucena (PSDB)
Bloco Parlamentar União e Força (PTB, PR, PSC)	
	1.

Notas:

1. Vago em razão do término do mandato do Senador João Pedro, face à reassunção do membro titular, Senador Alfredo Nascimento.
 2. O PR deixou de integrar o Bloco de Apoio ao Governo, conforme OF. Nº 056/2011-GLPR, lido na sessão do Senado de 3 de agosto de 2011.
 3. Vago em virtude de o Senador Ataídes Oliveira não exercer mais o mandato devido ao retorno do titular, Senador João Ribeiro, em 1º.09.2011.
 4. Em 20.09.2011, o Senador Zeze Perrella é designado membro titular do Bloco de Apoio ao Governo na Subcomissão(Of. nº 220/2011-PRES/CDR).
 5. Em 06.12.2011, o Senador Eduardo Amorim licenciou-se nos termos do art. 43, incisos I e II, do Regimento Interno, por 121 dias, conforme os Requerimentos nºs 1.458 e 1.459/2011, aprovados na sessão de 30.11.2011.
 6. Em 06.03.2012, o Senador Cássio Cunha Lima é designado membro titular do Bloco Parlamentar Minoria na Subcomissão(Of. nº 049/2012-PRES/CDR).
 7. Em 10.04.2012, foi lido expediente do Senador Eduardo Amorim comunicando ter o PSC deixado de integrar o Bloco Parlamentar da Maioria; foi lido também o OF. Nº 004/2012-GLBUF/SF, da Liderança do Bloco Parlamentar União e Força e da Liderança do PSC, comunicando que o PSC passou a integrar aquele Bloco.
 8. Em 2.4.2014, o Presidente da CDR comunica que os Senadores José Pimentel e Cássio Cunha Lima não integram mais a Subcomissão (Of. nº 18/2014-PRES/CDR).
 9. Em 09.04.2014, o Partido Solidariedade passa a integrar o Bloco Parlamentar Minoria, nos termos do Ofício nº 30/2014.
- *. Em 14.6.2011, foi lido o Ofício nº 85, de 2011, da Comissão de Desenvolvimento Regional e Turismo, designando os Senadores João Pedro, Lídice da Mata, Vital do Rêgo, Wilson Santiago e Ataídes Oliveira como membros titulares; e os Senadores José Pimentel, Eduardo Amorim, Eunício Oliveira e Cícero Lucena como membros suplentes, para comporem a Subcomissão Temporária Copa 2014, Olimpíada e Paraolimpíada 2016.

Secretário(a): Marcus Guevara Sousa de Carvalho

Telefone(s): 3303-4282

Fax: 3303-1627

E-mail: scomedr@senado.gov.br

10) COMISSÃO DE AGRICULTURA E REFORMA AGRÁRIA - CRA**Número de membros: 17 titulares e 17 suplentes****PRESIDENTE:** Senador Benedito de Lira (PP-AL) ⁽⁶⁴⁾**VICE-PRESIDENTE:** Senador Acir Gurgacz (PDT-RO) ⁽⁶⁴⁾

TITULARES	SUPLENTES
Bloco de Apoio ao Governo (PT, PDT, PCdoB, PSOL, PRB) ^(15,85,65)	
Delcídio do Amaral (PT)	1. Angela Portela (PT)
Gleisi Hoffmann (PT) (7,10,22,23,57,80)	2. Rodrigo Rollemberg (PSB) ⁽⁶⁷⁾
Zeze Perrella (PDT) (11,16)	3. Walter Pinheiro (PT)
Acir Gurgacz (PDT) (38,47)	4. João Durval (PDT)
Eduardo Suplicy (PT) (4,67)	5. Antonio Carlos Valadares (PSB)
Bloco Parlamentar da Maioria (PMDB, PP, PSD, PV) ⁽³⁷⁾	
Clésio Andrade (PMDB) (62)	1. Romero Jucá (PMDB) (28,29,35,52,62)
VAGO (62,78)	2. Luiz Henrique (PMDB) (62)
Casildo Maldaner (PMDB) (25,26,27,36,49,62)	3. João Alberto Souza (PMDB) (39,40,51,53,62)
Ana Amélia (PP) (62)	4. Valdir Raupp (PMDB) (62)
Sérgio Petecão (PSD) (12,13,19,21,62,76)	5. Ciro Nogueira (PP) (62)
Benedito de Lira (PP) (62)	6. Ivo Cassol (PP) (17,62,76)
Kátia Abreu (PMDB) (31,59,61,62,75)	7. Garibaldi Alves (PMDB) (32,43,44,58,59,61,63,83)
Waldemir Moka (PMDB) (24,33,34,46,66,68,69)	
Bloco Parlamentar Minoria (PSDB, DEM, SD) ⁽⁸⁴⁾	
Cyro Miranda (PSDB) (2,60,71,73)	1. Aloysio Nunes Ferreira (PSDB) (60)
Ruben Figueiró (PSDB) (60)	2. Flexa Ribeiro (PSDB) (3,9,14,60)
Jayme Campos (DEM) (72,74,77,79)	3. Cícero Lucena (PSDB) (5,18,48,70)
Bloco Parlamentar União e Força (PTB, PR, PSC) ^(45,85,37)	
Gim (PTB) (1,8,49,50)	1. Mozarildo Cavalcanti (PTB) (6,54)
	2. Cidinho Santos (PR) (24,41,42,55,56,81,82)

Notas:

*. Os Líderes do PSDB e do DEM comunicam a formação do bloco composto por seus partidos, mediante o Ofício nº 31/11-GLPSDB, de 10.02.2011, lido na sessão do Senado de 25 de fevereiro de 2011.

**. Em 17.02.2011, foi lido o Ofício nº 29, de 2011, da Liderança do PSDB, designando a Senadora Marisa Serrano e o Senador Cyro Miranda como membros titulares; e os Senadores Aloysio Nunes e Flexa Ribeiro como membros suplentes, para comporem a CRA.

***. Em 22.02.2011, foi lido o Ofício nº 58, de 2011, da Liderança do PMDB, designando os Senadores Waldemir Moka, Casildo Maldaner, Eduardo Amorim, Ana Amélia, Ivo Cassol e Benedito de Lira como membros titulares; e os Senadores Garibaldi Alves, Roberto Requião, Valdir Raupp, Luiz Henrique, Ciro Nogueira e João Alberto Souza como membros suplentes, para comporem a CRA.

****. Em 22.02.2011, foi lido o Ofício nº 24, de 2011, do Líder do Bloco de Apoio ao Governo, designando os Senadores Delcídio Amaral, Gleisi Hoffmann, João Pedro, Clésio Andrade e Acir Gurgacz como membros titulares; a Senadora Ângela Portela e os Senadores Eduardo Suplicy, Walter Pinheiro, Blairo Maggi, João Durval e Antonio Carlos Valadares como membros suplentes, para comporem a CRA.

*****. Em 22.02.2011, foi lido o Ofício nº 12, de 2011, da Liderança do DEM, designando o Senador Jayme Campos como membro titular; e a Senadora Kátia Abreu como membro suplente, para comporem a CRA.

*****. Os Líderes do PTB e do PR comunicam a formação do Bloco União e Força, composto por seus partidos, mediante o OF. Nº 064/GLPTB/SF, lido na sessão do Senado de 3 de abril de 2012.

*****. Nova proporcionalidade: (sessão do Senado Federal de 12/03/2013) "A Presidência comunica aos Srs. Líderes que - tendo em vista o Ofício nº 025, de 2013, e respectivo aditamento, da Liderança do Bloco União e Força, de solicitação de ajuste na composição das Comissões

Permanentes desta Casa, tendo em vista a Nota Técnica da Secretaria-Geral da Mesa assinada pelos Líderes do PMDB, PT, PSDB, PTB, PP, PR, DEM, PSB, PCdoB, PSD e PPL ? determina a publicação do recálculo da proporcionalidade partidária para as Comissões Permanentes do Senado Federal, ajustado ao resultado definitivo das eleições de 2010, em virtude da retotalização de votos pela Justiça Eleitoral e da decisão dos Líderes Partidários. Assim, a Presidência, dando cumprimento a este critério estabelecido pelas Lideranças, solicita aos Srs. Líderes que procedam aos ajustes necessários na composição dos colegiados técnicos da Casa."

*******. Bloco Parlamentar da Maioria: 5 titulares e 5 suplentes (1 vaga compartilhada). Bloco de Apoio ao Governo: 5 titulares e 5 suplentes (1 vaga compartilhada). Bloco Parlamentar Minoria: 3 titulares e 3 suplentes. Bloco Parlamentar União e Força: 3 titulares e 3 suplentes.**

1. Vaga cedida temporariamente ao Partido do Movimento Democrático Brasileiro - PMDB (Of. nº 047/2011-GLPTB).
2. Em 23.03.2011, o Senador Flexa Ribeiro é designado membro titular do Bloco Parlamentar PSDB/DEM na Comissão (Of. nº 063/11-GLPSDB), em substituição à Senadora Marisa Serrano.
3. Em 23.03.2011, a Senadora Marisa Serrano é designada membro suplente do Bloco Parlamentar PSDB/DEM na Comissão (Of. nº 063/11-GLPSDB), em substituição ao Senador Flexa Ribeiro.
4. Em 29.03.2011, o Senador Rodrigo Rollemberg é designado membro titular do Bloco de Apoio ao Governo na Comissão (Of. nº 040/11-GLBAG).
5. Em 05.04.2011, o Senador Demóstenes Torres é designado membro suplente do Bloco Parlamentar Minoria (PSDB/DEM) na Comissão (Of. 033/11 - GLDEM), em substituição à Senadora Kátia Abreu.
6. Em 05.04.2011, o Senador Mozarildo Cavalcanti é designado membro suplente do PTB na Comissão (Of. 76/2011 - GLPTB).
7. Em 08.06.2011, lido ofício da Senadora Gleisi Hoffmann comunicando, nos termos do inciso II do art. 39 do Regimento Interno do Senado Federal, ter tomado posse no cargo de Ministra de Estado Chefe da Casa Civil da Presidência da República (D.O.U. nº 109, Seção 2, de 8 de junho de 2011).
8. Em 16.06.2011, o Senador Sérgio Souza é designado membro titular na Comissão, em vaga cedida pelo Partido Trabalhista Brasileiro - PTB (Of. nº 197/2011 - GLPMDB).
9. Vago, em virtude de a Senadora Marisa Serrano ter sido nomeada para o cargo de Conselheira do Tribunal de Contas do Estado de Mato Grosso do Sul.
10. Em 29.06.2011, o Senador Antonio Russo é designado membro titular do Bloco de Apoio ao Governo na Comissão, em substituição à Senadora Gleisi Hoffmann (Of. nº 083/2011-GLBAG).
11. Vago em razão do término do mandato do Senador João Pedro, face à reassunção do membro titular, Senador Alfredo Nascimento.
12. Em 12.07.2011, o Senador Ivo Cassol licenciou-se nos termos do art. 43, incisos I e II, do Regimento Interno, por 126 dias, a partir de 13.07.11, conforme RQS nºs 848 e 849 de 2011, aprovado na sessão de 12.07.11.
13. Em 14.07.2011, o Senador Reditario Cassol é designado titular do Bloco Parlamentar da Maioria (PMDB/PP/PSC/PMN/PV) na Comissão, em substituição ao Senador Ivo Cassol (Of. nº 223/2011-GLPMDB).
14. Em 1º.08.2011, o Senador Alvaro Dias é designado membro suplente do Bloco Parlamentar Minoria (PSDB) na Comissão (Of. nº 152/11-GLPSDB).
15. O PR deixou de integrar o Bloco de Apoio ao Governo, conforme Of. Nº 056/2011-GLPR, lido na sessão do Senado de 3 de agosto de 2011.
16. Em 18.08.2011, o Senador Zeze Perrella é designado membro titular do Bloco de Apoio ao Governo na Comissão (Of. nº 103/2011 - GLDBAG).
17. Em 29.09.2011, o Senador João Alberto Souza afastou-se nos termos do art. 56, inciso I, da Constituição Federal, para assumir o cargo de Secretário-Chefe da Assessoria de Programas Especiais, da Casa Civil do Estado do Maranhão, conforme Of. Nº 208/2011-GSJALB.
18. Em 05.10.2011, em substituição ao Senador Demóstenes Torres, o Senador Clovis Fecury é designado membro suplente do Bloco Parlamentar Minoria na Comissão.(Of nº 060/2011-GLDEM).
19. Em 14.11.2011, vago em razão do término do mandato do Senador Reditario Cassol, em face da reassunção do membro titular, Senador Ivo Cassol (Of. nº 656/2011-GSICAS).
20. Nos termos da decisão do Presidente do Senado publicada no DSF de 17.11.2011.
21. Em 16.11.2011, o Senador Ivo Cassol é designado membro titular do Bloco Parlamentar da Maioria na Comissão (Of. GLPMDB nº 294/2011).
22. Em 22.11.2011, vaga cedida ao PR pelo Bloco de Apoio ao Governo (Of. nº 137/2011-GLDBAG).
23. Em 23.11.2011, o Senador Antonio Russo é designado membro titular em vaga cedida pelo Bloco de Apoio ao Governo na Comissão (Of. Leg. nº 18/2011-GLPR).
24. Em 23.11.2011, os Senadores Clésio Andrade e Blairo Maggi são designados membros titular e suplente, respectivamente, do PR na Comissão, em decorrência da revisão da cálculo da proporcionalidade da participação do Partido (Of. Leg. 017/2011 GLPR).
25. Em 06.12.2011, o Senador Eduardo Amorim licenciou-se nos termos do art. 43, incisos I e II, do Regimento Interno, por 121 dias, conforme os Requerimentos nºs 1.458 e 1.459/2011, aprovados na sessão de 30.11.2011.
26. Vaga cedida temporariamente ao PR (Of. Nº 308/2011-GLPMDB).
27. Em 07.12.2011, o Senador Lauro Antonio é designado membro titular do Bloco Parlamentar da Maioria na Comissão, em substituição ao Senador Eduardo Amorim, em virtude de vaga cedida temporariamente ao PR. (Of. 20/2011-GLPR)
28. Senador Garibaldi Alves licenciou-se nos termos do art. 43, inciso I, do Regimento Interno, por 121 dias, a partir de 07.12.2011, conforme Ofício nº 130/2011, aprovado na sessão de 07.12.2011.
29. Em 13.12.2011, a Senadora Ivonete Dantas é designada membro suplente do Bloco da Maioria (PMDB/PP/PV/PSC) na Comissão, em substituição ao Senador Garibaldi Alves (Of. GLPMDB nº 329/2011).
30. Em 16.02.2012, foi lido o Of. nº 6/2012-GLPSD, comunicando o compartilhamento de vagas entre o PSD e o PSOL na Comissão.
31. Em 16.02.2012, o Senador Sérgio Petecão é designado membro titular do PSD/PSOL na Comissão (Of. nº 6/2012-GLPSD).
32. Em 16.02.2012, a Senadora Kátia Abreu é designada membro suplente do PSD/PSOL na Comissão (Of. nº 6/2012-GLPSD).
33. Em 20.03.2012, o Senador Clésio Andrade comunicou ao Senado sua filiação partidária ao PMDB (Of.GSCAND nº 91/2012, lido na sessão desta data).
34. Em 21.03.2012, o Senador Alfredo Nascimento é designado membro titular do PR na Comissão, em substituição ao Senador Clésio Andrade (Of. nº 004/2012-GLPR).

35. Em 06.04.2012, vago em virtude de a Senadora Ivonete Dantas não exercer mais o mandato devido ao retorno do titular, Senador Garibaldi Alves.
36. Em 05.04.2012, vago em virtude de o Senador Lauro Antonio não exercer mais o mandato devido ao retorno do titular, Senador Eduardo Amorim.
37. Em 10.04.2012, foi lido expediente do Senador Eduardo Amorim comunicando ter o PSC deixado de integrar o Bloco Parlamentar da Maioria; foi lido também o OF. Nº 004/2012-GLBUF/SF, da Liderança do Bloco Parlamentar União e Força e da Liderança do PSC, comunicando que o PSC passou a integrar aquele Bloco.
38. Senador Acir Gurgacz licenciou-se nos termos do art. 43, incisos I e II, do Regimento Interno, por 123 dias, a partir de 29.06.12, conforme os Requerimentos nºs 609 e 610, de 2012, aprovados na sessão de 28.06.12.
39. Senador Valdir Raupp licenciou-se nos termos do art. 43, incisos I e II, do Regimento Interno, por 122 dias, a partir de 16.07.12, conforme os Requerimentos nºs 677 e 678, de 2012, aprovados na sessão de 11.07.12.
40. Em 1º.08.2012, o Senador Tomás Correia é designado membro suplente do Bloco Parlamentar da Maioria na Comissão, em substituição ao Senador Valdir Raupp (OF. GLPMDB nº 181/2012).
41. Senador Blairo Maggi licenciou-se nos termos do art. 43, inciso I e II, do Regimento Interno, por 130 dias, a partir de 09.08.12, conforme os Requerimentos nºs 724 e 725/2012, aprovados na sessão de 07.08.12.
42. Em 09.08.2012, o Senador Cidinho Santos é designado membro suplente do Bloco Parlamentar União e Força na Comissão, em substituição ao Senador Blairo Maggi (OF. Nº 082/2012/BLUFOR/SF).
43. Em 02.10.2012, a Senadora Kátia Abreu licenciou-se nos termos do art. 43, inciso II, do Regimento Interno, por 121 dias, a partir de 02.10.2012, conforme RQS nº 869/2012, deferido na sessão de 01.10.2012.
44. Em 16.10.2012, o Senador Marco Antônio Costa é designado membro suplente do PSD/PSOL na Comissão, em substituição à Senadora Kátia Abreu (OF. nº 55/2012 - GLPSD).
45. Em 17.10.2012, foi lido o Ofício nº 115/2012-BLUFOR/SF, dos Senadores Gim Argello, Vicentinho Alves e João Costa, comunicando que o PPL passou a integrar o Bloco Parlamentar União e Força.
46. Em 30.10.2012, o Senador Antonio Carlos Rodrigues é designado membro titular do Bloco Parlamentar União e Força na Comissão, em substituição ao Senador Alfredo Nascimento (OF. Nº 163/2012-BLUFOR).
47. Em 30.10.2012, o Senador Acir Gurgacz reassume o cargo de senador, após licença (OF. GSAGUR nº 172/2012).
48. Vago em virtude de o Senador Clovis Fecury não exercer mais o mandato devido ao retorno do titular, Senador João Alberto Souza, em 5.11.2012 (OF. GSJALB nº 0001/2012).
49. Em 06.11.2012, retorna ao Bloco Parlamentar União e Força a vaga anteriormente cedida ao Bloco Parlamentar da Maioria, e seu ocupante, o Senador Sérgio Souza, fica designado como membro titular deste Bloco na Comissão (OF. GLPMDB nº 338/2012).
50. Em 06.11.2012, o Senador Gim é designado membro titular do Bloco Parlamentar União e Força na Comissão, em substituição ao Senador Sérgio Souza (OF. Nº 167/2012/BLUFOR).
51. Vago em virtude de o Senador Tomás Correia não exercer mais o mandato devido ao retorno do titular, Senador Valdir Raupp, em 15.11.2012.
52. Em 23.11.2012, o Senador Romero Jucá é designado membro suplente do Bloco Parlamentar da Maioria na Comissão (OF. GLPMDB nº 363/2012).
53. Em 23.11.2012, o Senador Valdir Raupp é designado membro suplente do Bloco Parlamentar da Maioria na Comissão (OF. GLPMDB nº 358/2012).
54. O Senador Mozarildo Cavalcanti licenciou-se, a partir de 12 de dezembro de 2012, nos termos do art. 43, inciso II, do Regimento Interno, por 121 dias, conforme o Requerimento nº 1.085/12, aprovado na sessão de 11.12.2012.
55. Em 17.12.2012, vago em razão do término do mandato do Senador Cidinho Santos, em face da reassunção do membro titular, Senador Blairo Maggi.
56. Em 17.12.2012, o Senador Blairo Maggi é designado membro suplente do Bloco Parlamentar União e Força na Comissão (OF. Nº 216/2012-BLUFOR).
57. Senador Antonio Russo licenciou-se nos termos do art. 43, inciso I, do Regimento Interno, por 180 dias, a partir de 22.01.2013, conforme Requerimento nº 1/2013, aprovado no dia 30.01.2013.
58. Vago em virtude de o Senador Marco Antônio Costa não exercer mais o mandato devido ao retorno da titular, Senadora Kátia Abreu, em 31.01.2013.
59. Em 07.02.2013, a Senadora Kátia Abreu é designada membro titular do PSD/PSOL na Comissão, em substituição ao Senador Sérgio Petecão, que assume a vaga de suplente (OFÍCIO nº 013/2013-GLPSD).
60. Em 07.2.2013, foi lido o Of. Nº 011/13, da Liderança do PSDB, designando os Senadores Cyro Miranda e Ruben Figueiró, como membros titulares, e os Senadores Aloysio Nunes Ferreira e Flexa Ribeiro, como membros suplentes, para compor a Comissão.
61. O Partido Social Democrático (PSD) passa a integrar o Bloco Parlamentar da Maioria, conforme OF. GLPMDB nº 032/2013, lido na sessão de 19.02.2013.
62. Em 26.02.2013, foi lido o Ofício GLPMDB nº 45/2013, designando os Senadores Clésio Andrade, Sérgio Souza, Casildo Maldaner, a Senadora Ana Amélia, os Senadores Ivo Cassol e Benedito de Lira e a Senadora Kátia Abreu, como membros titulares, e os Senadores Romero Jucá, Luiz Henrique, João Alberto Souza, Valdir Raupp, Ciro Nogueira e Sérgio Petecão, como membros suplentes, para comporem o Bloco Parlamentar da Maioria na Comissão.
63. Em 26.02.2013, o Senador Garibaldi Alves é designado membro suplente do Bloco Parlamentar da Maioria na Comissão (OF. GLPMDB nº 070/2013).
64. Em 27.02.2013, a Comissão reunida elegeu os Senadores Benedito de Lira e Acir Gurgacz, respectivamente, Presidente e Vice-Presidente deste colegiado (OF. nº 19/2013-CRA).
65. Em 20.03.2013, o PSOL passa a integrar o Bloco de Apoio ao Governo, nos termos do Ofício GSRR nº 43/2013).
66. Em 20.03.2013, o Senador Antonio Carlos Rodrigues deixa de compor a Comissão (OF. nº 68/2013-BLUFOR).
67. Em 26.03.2013, o Senador Eduardo Suplicy é designado membro titular pelo Bloco de Apoio ao Governo em substituição ao Senador Rodrigo Rollemberg, que passa a ocupar a suplência na Comissão (OF. nº 56/2013-GLDBAG).
68. Vaga cedida provisoriamente ao Bloco Parlamentar da Maioria (OF. 75/2013-BLUFOR).

69. Em 04.04.2013, o Senador Waldemir Moka é designado membro titular do Bloco Parlamentar da Maioria na Comissão, em vaga cedida provisoriamente pelo Bloco União e Força (Ofício nº 138/2013-GLPMDB).
70. Em 23.04.2013, o Senador Cícero Lucena é designado membro suplente do Bloco Parlamentar Minoria na Comissão (Of. 128/2013-GLPDSB).
71. Vago, em 11.9.2013, em razão de o Senador Cyro Miranda não pertencer mais à Comissão (Of. 163/2013-GLPSDB).
72. 3. Em 13.09.2013, o Senador Jayme Campos licenciou-se nos termos do art. 43, inciso II, do Regimento Interno, por 122 dias, conforme o Requerimento nº 1.047, de 2013, aprovado na sessão de 10.09.2013.
73. Em 16.09.2013, o Senador Cyro Miranda é designado membro titular do Bloco Parlamentar Minoria na Comissão (Of. nº 166/2013-GLPSDB).
74. Em 19.09.2013, o Senador Osvaldo Sobrinho é designado membro titular do Bloco Parlamentar Minoria na Comissão, em substituição ao Senador Jayme Campos (Of. s/n das Lideranças do Bloco Parlamentar União e Força e dos Democratas).
75. Em 08.10.2013, a Senadora Kátia Abreu filiou-se ao PMDB, nos termos do Ofício nº 800/2013-GSKAAB.
76. Em 23.10.2013, o Senador Sérgio Petecão é designado membro titular pelo Bloco Parlamentar da Maioria em substituição ao Senador Ivo Cassol, que passa a ocupar a suplência na Comissão (Of. 290/2013-GLPMDB).
77. Em 12.01.2014, vago em virtude de o Senador Osvaldo Sobrinho não exercer mais o mandato devido ao retorno do titular, Senador Jayme Campos.
78. Em 03.02.2014, vago em virtude de o Senador Sérgio Souza não exercer mais o mandato devido ao retorno da titular, Senadora Gleisi Hoffmann (Of. 1/2014 - GSGH e D.O.U. nº 23, Seção 2, de 3 de fevereiro de 2014).
79. Em 04.02.2014, O Senador Jayme Campos é designado membro titular do Bloco Parlamentar da Minoria na Comissão (Of. 1/2014-GLDEM).
80. Em 11.2.2014, a Senadora Gleisi Hoffmann é designada membro titular do Bloco de Apoio ao Governo na Comissão, em substituição ao Senador Antônio Russo (Of. nº 12/2014 - GLDBAG).
81. Senador Blairo Maggi licenciou-se nos termos do art. 43, incisos I e II, do Regimento Interno, por 127 dias, a partir de 13.03.2014, conforme Requerimentos nºs 184 e 185, de 2014, aprovados na sessão de 11.03.14.
82. Em 13.03.2014, o Senador Cidinho Santos é designado membro suplente pelo Bloco Parlamentar União e Força na Comissão, em substituição ao Senador Blairo Maggi (Of. 20/2014-BLUFOR).
83. Senador Garibaldi Alves licenciou-se nos termos do art. 43, inciso I, do Regimento Interno, por 121 dias, a partir de 26.03.2014, conforme Requerimento nº 267, de 2014, aprovado no dia 26.03.2014.
84. Em 09.04.2014, o Partido Solidariedade passa a integrar o Bloco Parlamentar Minoria, nos termos do Ofício nº 30/2014.
85. Em 23.04.2014, o Partido Republicano Brasileiro deixa de integrar o Bloco Parlamentar União e Força e passa a integrar o Bloco de Apoio ao Governo, nos termos do Ofício 41/2014 - GLDBAG.

Secretário(a): Marcello Varella

Telefone(s): 3303 3506

Fax: 3303 1017

E-mail: marcello@senado.gov.br

10.1) SUBCOMISSÃO PERMANENTE DOS BIOCOMBUSTÍVEIS

Número de membros: 7 titulares e 7 suplentes

Notas:

*. Os Líderes do PSDB e do DEM comunicam a formação do bloco composto por seus partidos, mediante o Ofício nº 31/11-GLPSDB, de 10.02.2011, lido na sessão do Senado de 25 de fevereiro de 2011.

Secretário(a): Marcello Varella

Telefone(s): 3303 3506

Fax: 3303 1017

E-mail: marcello@senado.gov.br

10.2) SUBCOMISSÃO TEMPORÁRIA PARA ACOMPANHAR A POLÍTICA AGRÍCOLA BRASILEIRA

Finalidade: Subcomissão criada pelo RRA nº 8/2011, da Comissão de Agricultura e Reforma Agrária, destinada a acompanhar a execução da política agrícola brasileira.

Secretário(a): Marcello Varella

Telefone(s): 3303 3506

Fax: 3303 1017

E-mail: marcello@senado.gov.br

11) COMISSÃO DE CIÊNCIA, TECNOLOGIA, INOVAÇÃO, COMUNICAÇÃO E INFORMÁTICA - CCT

Número de membros: 17 titulares e 17 suplentes

PRESIDENTE: Senador Zeze Perrella (PDT-MG) ⁽³⁴⁾

VICE-PRESIDENTE: Senador Alfredo Nascimento (PR-AM) ⁽³⁴⁾

TITULARES	SUPLENTE
Bloco de Apoio ao Governo (PT, PDT, PCdoB, PSOL, PRB) ^(48,38,7)	
Angela Portela (PT)	1. Delcídio do Amaral (PT)
Zeze Perrella (PDT) ⁽³²⁾	2. Rodrigo Rollemberg (PSB) ^(33,40)
Walter Pinheiro (PT)	3. Cristovam Buarque (PDT) ^(10,12)
João Capiberibe (PSB) ^(8,9,17)	4. Lídice da Mata (PSB)
Anibal Diniz (PT) ⁽⁴⁰⁾	5. Marcelo Crivella (PRB) ^(1,19,20,44,45)
Bloco Parlamentar da Maioria (PMDB, PP, PSD, PV) ⁽²¹⁾	
Lobão Filho (PMDB) ⁽³¹⁾	1. Vital do Rêgo (PMDB) ^(2,4,11,31)
João Alberto Souza (PMDB) ^(22,23,27,28,31)	2. Ricardo Ferraço (PMDB) ⁽³¹⁾
Valdir Raupp (PMDB) ⁽³¹⁾	3. Ivo Cassol (PP) ⁽³¹⁾
Luiz Henrique (PMDB) ^(31,36)	4. Benedito de Lira (PP) ^(26,31)
Ciro Nogueira (PP) ⁽³¹⁾	5. VAGO ^(5,6,13,15,35,43)
Sérgio Petecão (PSD) ⁽³¹⁾	6. VAGO
Bloco Parlamentar Minoria (PSDB, DEM, SD) ⁽⁴⁷⁾	
Aloysio Nunes Ferreira (PSDB) ^(30,37)	1. Cássio Cunha Lima (PSDB) ^(30,37,46)
Flexa Ribeiro (PSDB) ⁽³⁰⁾	2. Cícero Lucena (PSDB) ⁽³⁰⁾
José Agripino (DEM)	3. Maria do Carmo Alves (DEM)
Bloco Parlamentar União e Força (PTB, PR, PSC) ^(24,48,21)	
Gim (PTB) ^(25,39)	1. Antonio Carlos Rodrigues (PR) ⁽³⁹⁾
Alfredo Nascimento (PR) ^(3,16,39)	2. VAGO ^(16,29,39,41,42)
Eduardo Amorim (PSC) ⁽³⁹⁾	3. (39)

Notas:

*. Em 08.02.2011, foi lido o Ofício nº 1, de 2011, da Liderança do PSOL, designando o Senador Randolfe Rodrigues como membro titular; e a Senadora Marinor Brito como membro suplente, para comporem a CCT.

**. Os Líderes do PSDB e do DEM comunicam a formação do bloco composto por seus partidos, mediante o Ofício nº 31/11-GLPSDB, de 10.02.2011, lido na sessão do Senado de 25 de fevereiro de 2011.

***. Em 17.02.2011, foi lido o Ofício nº 23, de 2011, da Liderança do PTB, designando o Senador Gim Argello como membro titular; e o Senador Fernando Collor como membro suplente, para comporem a CCT.

****. Em 17.02.2011, foi lido o Ofício nº 30, de 2011, da Liderança do PSDB, designando os Senadores Cyro Miranda e Flexa Ribeiro como membros titulares; e os Senadores Aloysio Nunes e Cícero Lucena como membros suplentes, para comporem a CCT.

*****. Em 22.02.2011, foi lido o Ofício nº 25, de 2011, da Liderança do Bloco de Apoio ao Governo, designando a Senadora Ângela Portela e os Senadores Anibal Diniz, Walter Pinheiro, João Ribeiro, Pedro Taques e Rodrigo Rollemberg, como membros titulares e os Senadores Delcídio Amaral, Paulo Paim, Magno Malta, Cristovam Buarque e a Senadora Lídice da Mata, como membros suplentes, para comporem a CCT.

*****. Em 22.02.2011, foi lido o Ofício nº 53, de 2011, da Liderança do PMDB, designando os Senadores Eduardo Braga, Valdir Raupp, Vital do Rêgo, Lobão Filho, Ciro Nogueira e Eunício Oliveira, como membros titulares e os Senadores Gilvam Borges, Luiz Henrique, Ricardo Ferraço, Renan Calheiros, Ivo Cassol e Benedito de Lira, como membros suplentes, para compor a CCT.

*****. Em 22.02.2011, foi lido o Ofício nº 12, de 2011, da Liderança do DEM, designando o Senador José Agripino como membro titular e a Senadora Maria do Carmo Alves como membro suplente, para compor a CCT.

*****. Os Líderes do PTB e do PR comunicam a formação do Bloco União e Força, composto por seus partidos, mediante o OF. N° 064/GLPTB/SF, lido na sessão do Senado de 3 de abril de 2012.

*****. **Nova proporcionalidade: (sessão do Senado Federal de 12/03/2013) "A Presidência comunica aos Srs. Líderes que - tendo em vista o Ofício nº 025, de 2013, e respectivo aditamento, da Liderança do Bloco União e Força, de solicitação de ajuste na composição das Comissões Permanentes desta Casa, tendo em vista a Nota Técnica da Secretaria-Geral da Mesa assinada pelos Líderes do PMDB, PT, PSDB, PTB, PP, PR, DEM, PSB, PCdoB, PSD e PPL ? determina a publicação do recálculo da proporcionalidade partidária para as Comissões Permanentes do Senado Federal, ajustado ao resultado definitivo das eleições de 2010, em virtude da retotalização de votos pela Justiça Eleitoral e da decisão dos Líderes Partidários. Assim, a Presidência, dando cumprimento a este critério estabelecido pelas Lideranças, solicita aos Srs. Líderes que procedam aos ajustes necessários na composição dos colegiados técnicos da Casa."**

*****. **Bloco Parlamentar da Maioria: 5 titulares e 5 suplentes (1 vaga compartilhada). Bloco de Apoio ao Governo: 5 titulares e 5 suplentes (1 vaga compartilhada). Bloco Parlamentar Minoria: 3 titulares e 3 suplentes. Bloco Parlamentar União e Força: 3 titulares e 3 suplentes.**

1. Em 23.02.2011, o Senador Marcelo Crivella é designado membro suplente do Bloco de Apoio ao Governo na Comissão (OF. nº 026/2011-GLDBAG).

2. Em 29.03.2011, o Senador Gilvam Borges licenciou-se nos termos do art. 43, inciso I, do Regimento Interno, por 121 dias, a partir de 29.03.11, conforme RQS nº 291/2011, deferido na sessão de 29.03.11.

3. O Senador João Ribeiro licenciou-se nos termos do art. 43, inciso I, do Regimento Interno, pelo período de 3 de maio a 31 de agosto de 2011, conforme Requerimento nº 472/2011, aprovado na sessão de 03.05.11.

4. Em 10.05.2011, o Senador Geovani Borges é designado suplente do Bloco PMDB/PP/PSC/PMN/PV na Comissão, em substituição ao Senador Gilvam Borges (Of. nº 141/2011-GLPMDB).

5. Em 12.07.2011, o Senador Ivo Cassol licenciou-se nos termos do art. 43, incisos I e II, do Regimento Interno, por 126 dias, a partir de 13.07.11, conforme RQS nºs 848 e 849 de 2011, aprovado na sessão de 12.07.11.

6. Em 14.07.2011, o Senador Reditario Cassol é designado suplente do Bloco Parlamentar da Maioria (PMDB/PP/PSC/PMN/PV) na Comissão, em substituição ao Senador Ivo Cassol (Of. nº 223/2011-GLPMDB).

7. O PR deixou de integrar o Bloco de Apoio ao Governo, conforme OF. N° 056/2011-GLPR, lido na sessão do Senado de 3 de agosto de 2011.

8. Em 18.08.2011, o Senador Pedro Taques deixa de compor a Comissão (Of. nº 99/11-GLDBAG).

9. Em 27.09.2011, o Senador Antonio Carlos Valadares é designado membro titular do Bloco de Apoio ao Governo na Comissão. (Of. 116/2011 - GLDBAG)

10. Em 05.10.2011, o Senador Acir Gurgacz é designado membro suplente do Bloco de Apoio ao Governo na Comissão, em substituição ao Senador Cristovam Buarque (Of. nº 126/2011 - GLDBAG).

11. Em 06.10.2011, o Senador Sérgio Souza é designado membro suplente do Bloco Parlamentar da Maioria na Comissão, em substituição ao Senador Geovani Borges (Of. nº 270/2011 - GLPMDB).

12. Em 18.10.2011, o Senador Cristovam Buarque é designado membro suplente do Bloco de Apoio ao Governo na Comissão, em substituição ao Senador Acir Gurgacz (Of. nº 128/11-GLDBAG).

13. Em 14.11.2011, vago em razão do término do mandato do Senador Reditario Cassol, em face da reassunção do membro titular, Senador Ivo Cassol (Of. nº 656/2011-GSICAS).

14. Nos termos da decisão do Presidente do Senado publicada no DSF de 17.11.2011.

15. Em 16.11.2011, o Senador Ivo Cassol é designado membro suplente do Bloco Parlamentar da Maioria na Comissão (Of. GLPMDB nº 294/2011).

16. Em 23.11.2011, os Senadores Alfredo Nascimento e João Ribeiro são designados membros titular e suplente do PR na Comissão, respectivamente, em decorrência das novas indicações do Partido (Of. Leg. 017/2011 GLPR).

17. Em 08.12.2011, o Senador João Capiberibe é designado membro titular do Bloco de Apoio ao Governo na Comissão, em substituição ao Senador Antonio Carlos Valadares. (Of. nº 145/2011-GLDBAG).

18. Em 16.02.2012, foi lido o Of. nº 6/2012-GLPSD, comunicando o compartilhamento de vagas entre o PSD e o PSOL na Comissão.

19. Em 02.03.2012, lido ofício do Senador Marcelo Crivella comunicando, nos termos do inciso II do art. 39 do Regimento Interno do Senado Federal, o afastamento do exercício do mandato de Senador para assumir o cargo de Ministro de Estado da Pesca e Aquicultura (Of. nº 34/2012-GSMC).

20. Em 06.03.2012, o Senador Eduardo Lopes é designado membro suplente do Bloco Parlamentar de Apoio ao Governo, em substituição ao Senador Marcelo Crivella (Of. nº 31/2012 - GLDBAG).

21. Em 10.04.2012, foi lido expediente do Senador Eduardo Amorim comunicando ter o PSC deixado de integrar o Bloco Parlamentar da Maioria; foi lido também o OF. N° 004/2012-GLBUF/SF, da Liderança do Bloco Parlamentar União e Força e da Liderança do PSC, comunicando que o PSC passou a integrar aquele Bloco.

22. Senador Valdir Raupp licenciou-se nos termos do art. 43, incisos I e II, do Regimento Interno, por 122 dias, a partir de 16.07.12, conforme os Requerimentos nºs 677 e 678, de 2012, aprovados na sessão de 11.07.12.

23. Em 1º.08.2012, o Senador Tomás Correia é designado membro titular do Bloco Parlamentar da Maioria na Comissão, em substituição ao Senador Valdir Raupp (Of. GLPMDB nº 181/2012).

24. Em 17.10.2012, foi lido o Ofício nº 115/2012-BLUFOR/SF, dos Senadores Gim Argello, Vicentinho Alves e João Costa, comunicando que o PPL passou a integrar o Bloco Parlamentar União e Força.

25. Em 6.11.2011, foi lido o Of. 214/12-GSGA, do Senador Gim, solicitando ao Presidente do Senado a substituição do seu nome parlamentar "Senador Gim Argello" pelo nome "Senador Gim".

26. Em 14.11.2012, o Senador João Alberto Souza é designado membro suplente do Bloco Parlamentar da Maioria na Comissão, em substituição ao Senador Renan Calheiros (Of. GLPMDB nº 346/2012).

27. Vago em virtude de o Senador Tomás Correia não exercer mais o mandato devido ao retorno do titular, Senador Valdir Raupp, em 15.11.2012.

28. Em 23.11.2012, o Senador Valdir Raupp é designado membro titular do Bloco Parlamentar da Maioria na Comissão (Of. GLPMDB nº 360/2012).
29. Em 08.02.2013, o Senador João Ribeiro licenciar-se-á nos termos do art. 43, inciso I, do Regimento Interno, no período do dia 08 de fevereiro a 08 de junho de 2013, conforme RQS nº 44/2013, deferido na sessão de 06.02.13.
30. Em 07.2.2013, foi lido o Of. Nº 012/13, da Liderança do PSDB, confirmando os Senadores Cyro Miranda e Flexa Ribeiro, como membros titulares, e os Senadores Aloysio Nunes Ferreira e Cícero Lucena, como membros suplentes, para compor a Comissão.
31. Em 26.02.2013, foi lido o Ofício GLPMDB nº 46/2013, designando os Senadores Lobão Filho, João Alberto Souza, Valdir Raupp, Eunício Oliveira, Ciro Nogueira e Sérgio Petecão, como membros titulares, e os Senadores Vital do Rêgo, Ricardo Ferraço, Ivo Cassol e Benedito de Lira, como membros suplentes, para comporem o Bloco Parlamentar da Maioria na Comissão.
32. Em 27.02.2013, o Senador Zezé Perrella é designado membro titular do Bloco de Apoio ao Governo na Comissão, em substituição ao Senador Anibal Diniz (Of. GLDBAG nº 032/2013).
33. Em 05.03.2013, o Senador Anibal Diniz é designado membro suplente do Bloco de Apoio ao Governo na Comissão, em substituição ao Senador Paulo Paim (Of. GLDBAG nº 033/2013).
34. Em 06.03.2013, a Comissão reunida elegeu os Senadores Zezé Perrella e Alfredo Nascimento, respectivamente, Presidente e Vice-Presidente deste colegiado (Of. nº 005/2013-CCT).
35. Em 07.03.2013, o Senador Sérgio Souza é designado membro suplente do Bloco Parlamentar da Maioria (Of. GLPMDB nº 093/2013).
36. Em 07.03.2013, o Senador Luiz Henrique é designado membro titular do Bloco Parlamentar da Maioria, em substituição ao Senador Eunício Oliveira (Of. GLPMDB nº 075/2013).
37. Em 11.03.2013, o Senador Aloysio Nunes Ferreira é designado membro titular do Bloco Parlamentar Minoria, em substituição ao Senador Cyro Miranda (Of. GLPSDB nº 087/2013).
38. Em 20.03.2013, o PSOL passa a integrar o Bloco de Apoio ao Governo, nos termos do Ofício GSRR nº 43/2013).
39. Em 20.03.2013, são designados os Senadores Gim, Alfredo Nascimento e Eduardo Amorim e como suplente o Senador Antonio Carlos Rodrigues para comporem o Bloco Parlamentar União e Força na Comissão (Of. BLUFOR nº 52/2013).
40. Em 26.03.2013, o Senador Anibal Diniz é designado membro titular pelo Bloco de Apoio ao Governo em substituição ao Senador Rodrigo Rollemberg, que passa a ocupar a suplência na Comissão (Of. nº 55/2013-GLDBAG).
41. Em 17.09.2013, o Senador Osvaldo Sobrinho é designado membro suplente do Bloco Parlamentar União e Força na Comissão (Of. nº 170/2013-BLUFOR).
42. Em 12.01.2014, vago em virtude de o Senador Osvaldo Sobrinho não exercer mais o mandato devido ao retorno do titular, Senador Jayme Campos.
43. Em 03.02.2014, vago em virtude de o Senador Sérgio Souza não exercer mais o mandato devido ao retorno da titular, Senadora Gleisi Hoffmann (Of. 1/2014 - GSGH e D.O.U. nº 23, Seção 2, de 3 de fevereiro de 2014).
44. Em 17.03.2014, vago em virtude de o Senador Eduardo Lopes não exercer mais o mandato devido ao retorno do titular, Senador Marcelo Crivella (D.O.U. nº 51, Seção 2, de 17 de março de 2014).
45. Em 18.03.2014, o Senador Marcelo Crivella é designado membro suplente do Bloco Parlamentar União e Força, em vaga anteriormente ocupada pelo Senador Eduardo Lopes e cedida pelo Bloco de Apoio ao Governo (Of. nº 27/2014 - GLDBAG e Of. nº 47/2014 - BLUFOR).
46. Em 1.4.2014, o Senador Cássio Cunha Lima é designado membro suplente pelo Bloco da Minoria na Comissão (Of. nº 22/2014-GLPSDB).
47. Em 09.04.2014, o Partido Solidariedade passa a integrar o Bloco Parlamentar Minoria, nos termos do Ofício nº 30/2014.
48. Em 23.04.2014, o Partido Republicano Brasileiro deixa de integrar o Bloco Parlamentar União e Força e passa a integrar o Bloco de Apoio ao Governo, nos termos do Ofício 41/2014 - GLDBAG.

Secretário(a): Égli Lucena Heusi Moreira

Telefone(s): 3303-1120

E-mail: scomcct@senado.gov.br

11.1) SUBCOMISSÃO PERMANENTE DE SERVIÇOS DE INFORMÁTICA

Número de membros: 5 titulares e 5 suplentes

Notas:

*. Os Líderes do PSDB e do DEM comunicam a formação do bloco composto por seus partidos, mediante o Ofício nº 31/11-GLPSDB, de 10.02.2011, lido na sessão do Senado de 25 de fevereiro de 2011.

Secretário(a): Égli Lucena Heusi Moreira

Telefone(s): 3303-1120

E-mail: scomcct@senado.gov.br

12) COMISSÃO SENADO DO FUTURO - CSF**PRESIDENTE:** Senador Luiz Henrique (PMDB-SC)**RELATOR:** Senador Cristovam Buarque (PDT-DF)

TITULARES	SUPLENTES
Bloco Parlamentar da Maioria (PMDB, PP, PSD, PV) ⁽¹⁾	
Luiz Henrique (PMDB) ⁽²⁾	1.
Ricardo Ferraço (PMDB) ⁽²⁾	2.
Ana Amélia (PP) ⁽²⁾	3.
Bloco de Apoio ao Governo (PT, PDT, PCdoB, PSOL, PRB) ^(12,1)	
Cristovam Buarque (PDT) ⁽³⁾	1. Lídice da Mata (PSB) ⁽³⁾
Humberto Costa (PT) ⁽³⁾	2. Inácio Arruda (PCdoB) ⁽³⁾
Walter Pinheiro (PT) ^(3,8)	3. Pedro Taques (PDT) ⁽³⁾
Bloco Parlamentar Minoria (PSDB, DEM, SD) ⁽¹¹⁾	
Cyro Miranda (PSDB) ⁽⁵⁾	1.
Wilder Moraes (DEM) ⁽⁷⁾	2. Maria do Carmo Alves (DEM) ⁽⁶⁾
Bloco Parlamentar União e Força (PTB, PR, PSC) ⁽¹²⁾	
Cidinho Santos (PR) ^(4,9,10)	1.
Eduardo Amorim (PSC) ⁽⁴⁾	2.

Notas:

1. Vaga adicional compartilhada entre os dois Blocos.
2. Em 27.08.2013, foram designados os Senadores Luiz Henrique, Ricardo Ferraço e Ana Amélia, como membros titulares pelo Bloco Parlamentar da Maioria na Comissão (Of. 254/2013-GLPMDB).
3. Em 27.08.2013, foram designados os Senadores Cristovam Buarque, Humberto Costa e Paulo Paim, como membros titulares; a Senadora Lídice da Mata e os Senadores Inácio Arruda e Pedro Taques, como membros suplentes pelo Bloco de Apoio ao Governo na Comissão (Of. 95/2013-GLDBAG).
4. Em 27.08.2013, os Senadores Blairo Maggi e Eduardo Amorim são designados como membros titulares pelo Bloco Parlamentar União e Força na Comissão (Of. 113/2013-BLUFOR).
5. Em 27.08.2013, o Senador Cyro Miranda é designado como membro titular pelo Bloco Parlamentar Minoria na Comissão (Of. 162/2013-GLPSDB).
6. Em 27.08.2013, a Senadora Maria do Carmo Alves é designada membro suplente pelo Bloco Parlamentar Minoria na Comissão (Of. 29/2013-GLDEM).
7. Em 27.08.2013, o Senador Wilder Moraes é designado como membro titular pelo Bloco Parlamentar Minoria na Comissão, de acordo com fala da Presidência da sessão deliberativa ordinária de 27.08.2013
8. Em 17.10.2013, o Senador Walter Pinheiro é designado como membro titular do Bloco de Apoio ao Governo, em substituição ao Senador Paulo Paim (Of. 124/2013-GLDBAG).
9. Senador Blairo Maggi licenciou-se nos termos do art. 43, incisos I e II, do Regimento Interno, por 127 dias, a partir de 13.03.2014, conforme Requerimentos nºs 184 e 185, de 2014, aprovados na sessão de 11.03.14.
10. Em 13.03.2014, o Senador Cidinho Santos é designado membro titular pelo Bloco Parlamentar União e Força na Comissão, em substituição ao Senador Blairo Maggi (Of. 21/2014-BLUFOR).
11. Em 09.04.2014, o Partido Solidariedade passa a integrar o Bloco Parlamentar Minoria, nos termos do Ofício nº 30/2014.
12. Em 23.04.2014, o Partido Republicano Brasileiro deixa de integrar o Bloco Parlamentar União e Força e passa a integrar o Bloco de Apoio ao Governo, nos termos do Ofício 41/2014 - GLDBAG.

Secretário(a): Flávio Roberto de Almeida Heringer**Telefone(s):** 3303-3487 (ou 2024)**E-mail:** csf@senado.gov.br

COMPOSIÇÃO CONSELHOS e ÓRGÃOS

1) CORREGEDORIA PARLAMENTAR (Resolução do Senado Federal nº 17, de 1993)

SENADORES	CARGO
Senador Vital do Rêgo (PMDB-PB) ⁽¹⁾	CORREGEDOR
	CORREGEDOR SUBSTITUTO
	CORREGEDOR SUBSTITUTO
	CORREGEDOR SUBSTITUTO

Atualização: 17/09/2013

Notas:

1. Eleito na sessão plenária do Senado Federal de 17.09.2013.

SECRETARIA-GERAL DA MESA

Secretaria de Apoio a Conselhos e Órgãos do Parlamento (SCOP)

Endereço: Senado Federal - Anexo II - Térreo

Telefone(s): 3303-5255 **Fax:** 3303-5260

E-mail: scop@senado.leg.br

2) CONSELHO DE ÉTICA E DECORO PARLAMENTAR

(Resolução do Senado Federal nº 20, de 1993)

Número de membros: 15 titulares e 15 suplentes

PRESIDENTE: Senador João Alberto Souza (PMDB-MA) ⁽¹⁾

VICE-PRESIDENTE: Senador Jayme Campos (DEM-MT) ⁽¹⁾

1ª Eleição Geral: 19/04/1995 **6ª Eleição Geral:** 06/03/2007

2ª Eleição Geral: 30/06/1999 **7ª Eleição Geral:** 14/07/2009

3ª Eleição Geral: 27/06/2001 **8ª Eleição Geral:** 26/04/2011

4ª Eleição Geral: 13/03/2003 **9ª Eleição Geral:** 06/03/2013

5ª Eleição Geral: 23/11/2005

TITULARES		SUPLENTE	
PMDB			
VAGO (3)		1.	VAGO
Valdir Raupp (RO)		2.	VAGO
João Alberto Souza (MA)		3.	VAGO
Romero Jucá (RR)		4.	VAGO
PT			
Wellington Dias (PI)		1.	Jorge Viana (AC)
Ana Rita (ES)		2.	Paulo Paim (RS)
Aníbal Diniz (AC)		3.	Angela Portela (RR)
PSDB			
Mário Couto (PA)		1.	Paulo Bauer (SC)
Cyro Miranda (GO)		2.	VAGO
PTB			
Gim (DF)		1.	João Vicente Claudino (PI)
PP			
Ciro Nogueira (PI)		1.	
PDT			
Acir Gurgacz (RO)		1.	
PSB			
Lídice da Mata (BA)		1.	Antonio Carlos Valadares (SE)
DEM			
Jayme Campos (MT) (2)		1.	Maria do Carmo Alves (SE)
PR			
Antonio Carlos Rodrigues (SP)		1.	VAGO
PSD			
Sérgio Petecão (AC)		1.	Kátia Abreu (PMDB-TO)
Corregedor do Senado (art. 25 da Resolução nº 20/93)			
VAGO			

Atualização: 03/02/2014

Notas:

- *. Mais um membro em virtude do caput do art. 23 da Resolução nº 20, de 1993.
1. Eleitos na 1ª Reunião do Conselho, realizada em 03.04.2013.
2. O Senador Jayme Campos licenciou-se a partir do dia 13.09.2013, nos termos do art. 43, inciso II, do Regimento Interno, por 122 dias, conforme Requerimento nº 1.047/2013, aprovado em 10.09.2013.
3. Em 03.02.2014, vago em virtude de o Senador Sérgio Souza não exercer mais o mandato devido ao retorno da titular, Senadora Gleisi Hoffmann.

SECRETARIA-GERAL DA MESA**Secretaria de Apoio a Conselhos e Órgãos do Parlamento (SCOP)****Endereço:**Senado Federal - Anexo II - Térreo**Telefone(s):**3303-5255 **Fax:**3303-5260**E-mail:**scop@senado.leg.br**3) PROCURADORIA PARLAMENTAR***(Resolução do Senado Federal nº 40, de 1995)*

SENADOR	CARGO
Senador Antonio Carlos Rodrigues (PR-SP) ⁽²⁾	COORDENADOR

Atualização: 05/11/2013

Notas:

1. Senador Antonio Carlos Rodrigues é designado para ocupar a vaga do PR em 21.02.2013
2. O Senador Antonio Carlos Rodrigues foi designado Coordenador conforme Ato do Presidente nº 34, de 2013, publicado no Boletim Administrativo do Senado Federal nº 5312, de 12.09.2013.

SECRETARIA-GERAL DA MESA**Secretaria de Apoio a Conselhos e Órgãos do Parlamento (SCOP)****Endereço:**Senado Federal - Anexo II - Térreo**Telefone(s):**3303-5255 **Fax:**3303-5260**E-mail:**scop@senado.leg.br

4) PROCURADORIA ESPECIAL DA MULHER*(Resolução do Senado Federal nº 9, de 2013)*

SENADOR	CARGO
Senadora Vanessa Grazziotin (PCdoB-AM) ⁽¹⁾	PROCURADORA

Atualização: 06/03/2013**Notas:**

1. Designada pelo Presidente do Senado Federal na sessão de 06.03.2013.

SECRETARIA GERAL DA MESA**Secretaria de Apoio a Conselhos e Órgãos do Parlamento****Endereço:** Senado Federal - Anexo II - Térreo**Telefone(s):**(61) 3303-5255 **Fax:**(61) 3303-5260**E-mail:**scop@senado.leg.br**5) OUVIDORIA DO SENADO FEDERAL***(Ato da Comissão Diretora nº 05, de 2005 - Resolução do Senado Federal nº 01, de 2005)*

SENADOR	CARGO
Senadora Lúcia Vânia (PSDB-GO)	OUVIDORA-GERAL

Atualização: 05/11/2013**SECRETARIA-GERAL DA MESA****Secretaria de Apoio a Conselhos e Órgãos do Parlamento - SCOP****Endereço:** Senado Federal - Anexo II - Térreo**Telefone(s):**3303-5255 **Fax:**3303-5260**E-mail:**scop@senado.leg.br

6) CONSELHO DO DIPLOMA MULHER-CIDADÃ BERTHA LUTZ*(Resolução do Senado Federal nº 02, de 2001.)***Número de membros:** 15 titulares**PRESIDENTE:** Senadora Angela Portela (PT-RR) ⁽⁵⁾**VICE-PRESIDENTE:** Senadora Maria do Carmo Alves (DEM-SE) ⁽⁴⁾**1ª Designação:** 03/12/2001**2ª Designação:** 26/02/2003**3ª Designação:** 03/04/2007**4ª Designação:** 12/02/2009**5ª Designação:** 11/02/2011**6ª Designação:** 11/03/2013

MEMBROS
PMDB
Pedro Simon (RS)
PT
Angela Portela (RR)
PSDB
Lúcia Vânia (GO)
PTB
VAGO
PP
Ciro Nogueira (PI)
PDT
João Durval (BA) ⁽²⁾
PSB
Lídice da Mata (BA)
DEM
Maria do Carmo Alves (SE)
PR
VAGO
PSD
Kátia Abreu (PMDB-TO)
PCdoB
Vanessa Grazziotin (AM) ⁽¹⁾
PV
Paulo Davim (RN)
PRB
VAGO ⁽³⁾
PSC

Eduardo Amorim (SE)

PSOL

Randolfe Rodrigues (AP)

Atualização: 07/05/2014**Notas:**

1. Designada para ocupar a vaga do PC do B, conforme Of.GLPCB nº 004/2013, datado de 13.03.2013, lido na sessão do Senado Federal de 14.03.2013.
2. Designado para ocupar a vaga do PDT, conforme Of.GLDPDT nº 005/2014, datado de 18.02.2014, lido na sessão do Senado Federal de 21.02.2014.
3. Em 17.03.2014, vago em virtude de o Senador Eduardo Lopes não exercer mais o mandato devido ao retorno do titular, Senador Marcelo Crivella (D.O.U. nº 51, Seção 2, de 17 de março de 2014).
4. A Senadora Maria do Carmo Alves foi eleita Vice-Presidente na 1ª reunião do Conselho, realizada em 07.05.2014.
5. A Senadora Angela Portela foi reconduzida ao cargo de Presidente na 1ª reunião do Conselho, realizada em 07.05.2014.

SECRETARIA-GERAL DA MESA**Secretaria de Apoio a Conselhos e Órgãos do Parlamento (SCOP)****Endereço:** Senado Federal - Anexo II - Térreo**Telefone(s):** 3303-4561/3303-5258 **Fax:** 3303-5258**E-mail:** scop@senado.leg.br

7) CONSELHO DO DIPLOMA JOSÉ ERMÍRIO DE MORAES*(Resolução do Senado Federal nº 35, de 2009)***Número de membros:** 15 titulares**PRESIDENTE:** Senador Armando Monteiro (PTB-PE) ⁽⁴⁾**VICE-PRESIDENTE:** Senador José Agripino (DEM-RN) ⁽⁴⁾**1ª Designação:** 23/03/2010**2ª Designação:** 14/03/2011**3ª Designação:** 11/03/2013

MEMBROS
PMDB
Waldemir Moka (MS)
PT
Delcídio do Amaral (MS)
PSDB
Cyro Miranda (GO)
PTB
Armando Monteiro (PE)
PP
Ivo Cassol (RO)
PDT
Acir Gurgacz (RO) ⁽²⁾
PSB
Rodrigo Rollemberg (DF)
DEM
José Agripino (RN)
PR
Antonio Carlos Rodrigues (SP)
PSD
Sérgio Petecão (AC)
PCdoB
Inácio Arruda (CE) ⁽¹⁾
PV
Paulo Davim (RN)
PRB
VAGO ⁽³⁾
PSC
Eduardo Amorim (SE)
PSOL

Randolfe Rodrigues (AP)

Atualização: 26/03/2014

Notas:

1. Designado para ocupar a vaga do PC do B, conforme Of.GLPCB nº 001/2013, datado de 13.03.2013, lido na sessão do Senado Federal de 14.03.2013.
2. Designado para ocupar a vaga do PDT, conforme Of.GLDPDT nº 007/2014, datado de 17.02.2014, lido na sessão do Senado Federal de 21.02.2014.
3. Em 17.03.2014, vago em virtude de o Senador Eduardo Lopes não exercer mais o mandato devido ao retorno do titular, Senador Marcelo Crivella (D.O.U. nº 51, Seção 2, de 17 de março de 2014).
4. Eleitos na 1ª reunião do Conselho, realizada em 26.03.2014.

SECRETARIA-GERAL DA MESA**Secretaria de Apoio a Conselhos e Órgãos do Parlamento (SCOP)****Endereço:** Senado Federal - Anexo II - Térreo**Telefone(s):** 3303-5255 **Fax:** 3303-5260**E-mail:** scop@senado.leg.br

8) CONSELHO DA COMENDA DE DIREITOS HUMANOS DOM HÉLDER CÂMARA*(Resolução do Senado Federal nº 14, de 2010)***Número de membros:** 17 titulares**PRESIDENTE:** Senador Cristovam Buarque (PDT-DF) ⁽¹⁴⁾**VICE-PRESIDENTE:** Senadora Ana Rita (PT-ES) ⁽¹⁴⁾**1ª Designação:** 30/11/2010**2ª Designação:** 14/03/2011**3ª Designação:** 21/03/2012**4ª Designação:** 11/03/2013**5ª Designação:** 20/05/2014

MEMBROS
PMDB
Ivonete Dantas (RN) ⁽¹⁾
PT
Ana Rita (ES) ⁽²⁾
PSDB
Cícero Lucena (PB) ⁽³⁾
PTB
Gim (DF) ⁽⁴⁾
PP
Ana Amélia (RS) ⁽⁵⁾
PDT
Cristovam Buarque (DF) ⁽⁶⁾
PSB
João Capiberibe (AP) ⁽⁷⁾
DEM
Maria do Carmo Alves (SE) ⁽¹³⁾
PR
PSD
Sérgio Petecão (AC) ⁽⁸⁾
PCdoB
Inácio Arruda (CE) ⁽⁹⁾
PV
PRB
Marcelo Crivella (RJ) ⁽¹⁰⁾
PSC

PSOLRandolfe Rodrigues (AP) ⁽¹¹⁾**PROS****SD**Vicentinho Alves (TO) ⁽¹²⁾**Atualização:** 29/05/2014**Notas:**

1. A Senadora Ivonete Dantas foi designada para ocupar a vaga do PMDB, conforme Of. GLPMDB nº 098/2014, lido na sessão do Senado Federal de 20.05.2014.
2. A Senadora Ana Rita foi designada para ocupar a vaga do PT, conforme Of. nº 007/2014-GLDPT, lido na sessão do Senado Federal de 20.05.2014.
3. O Senador Cícero Lucena foi designado para ocupar a vaga do PSDB, conforme Of. nº 32/14-GLPSDB, lido na sessão do Senado Federal de 20.05.2014.
4. O Senador Gim foi designado para ocupar a vaga do PTB, conforme Of. nº 507/2014 ? BLUFOR, lido na sessão do Senado Federal de 20.05.2014.
5. A Senadora Ana Amélia foi designada para ocupar a vaga do PP, conforme o Memo. nº 023/2014- GLDPP , lido na sessão do Senado Federal de 20.05.2014.
6. O Senador Cristovam Buarque foi designado para ocupar a vaga do PDT, conforme Of. GLDPDT-014/2014, lido na sessão do Senado Federal de 20.05.2014.
7. O Senador João Capiberibe foi designado para ocupar a vaga do PSB, conforme Of. GLPSB nº 0019/2014, lido na sessão do Senado Federal de 20.05.2014.
12. O Senador Vicentinho Alves foi designado para ocupar a vaga do SD, conforme Of. nº 236/2014- GSVALV, lido na sessão do Senado Federal de 20.05.2014.
8. O Senador Sérgio Petecão foi designado para ocupar a vaga do PSD, conforme Of. nº 06/2014-GLPSD, lido na sessão do Senado Federal de 20.05.2014.
9. O Senador Inácio Arruda foi designado para ocupar a vaga do PCdoB, conforme Of. GLPCdoB nº 003/2014, lido na sessão do Senado Federal de 20.05.2014.
10. O Senador Marcelo Crivella foi designado para ocupar a vaga do PRB, conforme Memo nº 042/2014-GSMC, lido na sessão do Senado Federal de 20.05.2014.
11. O Senador Randolfe Rodrigues foi designado para ocupar a vaga do PSOL, conforme Of. nº 0054-GSRR, lido na sessão do Senado Federal de 20.05.2014.
13. A Senadora Maria do Carmo Alves foi designada para ocupar a vaga do DEM, conforme Of. nº 012/14-GLDEM, datado de 21.05.2014, lido na sessão do Senado Federal de 22.05.2014.
14. Os Senadores Cristovam Buarque e Ana Rita foram eleitos, respectivamente, Presidente e Vice-Presidente do Conselho na reunião iniciada em 27.05.2014 e finalizada em 28.05.2014.

SECRETARIA-GERAL DA MESA**Secretaria de Apoio a Conselhos e Órgãos do Parlamento (SCOP)****Endereço:**Senado Federal - Anexo II - Térreo**Telefone(s):**3303-5255 **Fax:**3303-5260**E-mail:**scop@senado.leg.br

9) COMISSÃO DO PROJETO JOVEM SENADOR

(Art. 17 da Resolução do Senado Federal nº 42, de 2010, regulamentada pelo Ato da Comissão Diretora nº 07, de 2011.)

Número de membros: 17 titulares

PRESIDENTE: Senador Paulo Davim (PV-RN) ⁽⁵⁾

VICE-PRESIDENTE: Senador Randolfe Rodrigues (PSOL-AP) ⁽⁶⁾

1ª Designação: 14/03/2011

2ª Designação: 21/03/2012

3ª Designação: 11/03/2013

4ª Designação: 26/03/2014

MEMBROS
PMDB
Casildo Maldaner (SC)
PT
Anibal Diniz (AC)
PSDB
VAGO
PTB
VAGO
PP
Ciro Nogueira (PI)
PDT
Cristovam Buarque (DF) ⁽²⁾
PSB
João Capiberibe (AP) ⁽⁴⁾
DEM
Maria do Carmo Alves (SE)
PR
Cidinho Santos (MT)
PSD
Sérgio Petecão (AC)
PCdoB
VAGO ⁽¹⁾
PV
Paulo Davim (RN)
PRB
VAGO ⁽³⁾
PSC
Eduardo Amorim (SE)

PSOL

Randolfe Rodrigues (AP)

SD

Vicentinho Alves (TO)

PROS**Atualização:** 09/04/2014**Notas:**

1. Designado para ocupar a vaga do PC do B, conforme Of.GLPCB nº 002/2013, datado de 13.03.2013, lido na sessão do Senado Federal de 14.03.2013.
2. Designado para ocupar a vaga do PDT, conforme Of.GLDPDT nº 008/2014, datado de 17.02.2014, lido na sessão do Senado Federal de 21.02.2014.
3. Em 17.03.2014, vago em virtude de o Senador Eduardo Lopes não exercer mais o mandato devido ao retorno do titular, Senador Marcelo Crivella (D.O.U. nº 51, Seção 2, de 17 de março de 2014).
4. O Senador João Capiberibe foi designado para ocupar a vaga do PSB, conforme Of.GLPSB nº 0012/2014, datado de 31.03.2014, lido na sessão do Senado Federal de 1º.04.2014
6. O Senador Randolfe Rodrigues foi eleito Vice-Presidente na 1ª Reunião de 2014, realizada em 09.04.2014.
5. O Senador Paulo Davim foi eleito Presidente na 1ª Reunião de 2014, realizada em 09.04.2014.

SECRETARIA-GERAL DA MESA**Secretaria de Apoio a Conselhos e Órgãos do Parlamento****Endereço:** Senado Federal - Anexo II - Térreo**Telefone(s):** (61)3303-5255 **Fax:** (61)3303-5260**E-mail:** scop@senado.leg.br

10) CONSELHO DO PRÊMIO MÉRITO AMBIENTAL*(Resolução do Senado Federal nº 15, de 2012)***Número de membros:** 18 titulares**PRESIDENTE:** Senador Rodrigo Rollemberg (PSB-DF) ⁽²⁾**VICE-PRESIDENTE:** Senador Randolfe Rodrigues (PSOL-AP) ⁽²⁾**1ª Designação:** 12/09/2012**2ª Designação:** 11/03/2013

MEMBROS
PMDB
Luiz Henrique (SC)
PT
Jorge Viana (AC)
PSDB
PTB
João Vicente Claudino (PI)
PP
Ivo Cassol (RO)
PDT
PSB
Rodrigo Rollemberg (DF)
DEM
Wilder Morais (GO)
PR
Cidinho Santos (MT) ⁽⁵⁾
PSD
Kátia Abreu (PMDB-TO)
PCdoB
Vanessa Grazziotin (AM) ⁽¹⁾
PV
Paulo Davim (RN)
PRB
VAGO ⁽⁴⁾
PSC
Eduardo Amorim (SE)
PSOL
Randolfe Rodrigues (AP)

Representante da sociedade civil organizadaAndré Lima ⁽³⁾**Pesquisador com produção científica relevante**Paulo Sérgio Bretas de Almeida Salles ⁽³⁾**Representante do setor produtivo ligado ao tema do meio ambiente**Rui Carlos Ottoni ⁽³⁾**Atualização:** 17/03/2014**Notas:**

1. Designada para ocupar a vaga do PC do B, conforme Of.GLPCB nº 003/2013, datado de 13.03.2013, lido na sessão do Senado Federal de 14.03.2013.
2. Eleitos na 1ª Reunião do Conselho, realizada em 24.04.2013.
3. Designado conforme Of.º 130, de 2013/CMA, datado de 10.07.2013, lido na sessão do Senado Federal da mesma data.
4. Em 17.03.2014, vago em virtude de o Senador Eduardo Lopes não exercer mais o mandato devido ao retorno do titular, Senador Marcelo Crivella (D.O.U. nº 51, Seção 2, de 17 de março de 2014).
5. Designado para ocupar a vaga do PR, anteriormente ocupada pelo Senador Blairo Maggi, conforme Of. nº 027/2014-BLUFOR, datado de 13.03.2014, lido na sessão do Senado Federal de 17.03.2014.

SECRETARIA-GERAL DA MESA**Secretaria de Apoio a Conselhos e Órgãos do Parlamento (SCOP)****Endereço:** Senado Federal - Ed. Anexo II - Térreo**Telefone(s):** 3303.5258 **Fax:** 3303.5260**E-mail:** scop@senado.leg.br

11) CONSELHO DA COMENDA DORINA GOUVEIA NOWILL*(Resolução do Senado Federal nº 34, de 2013)***Número de membros:** 15 titulares**PRESIDENTE:****VICE-PRESIDENTE:****1ª Designação:** 22/08/2013

MEMBROS
PMDB
Luiz Henrique (SC) ⁽¹⁰⁾
PT
Paulo Paim (RS) ⁽¹¹⁾
PSDB
Lúcia Vânia (GO) ⁽⁸⁾
PTB
PP
Ana Amélia (RS) ⁽⁶⁾
PDT
João Durval (BA) ⁽⁷⁾
PSB
Lídice da Mata (BA) ⁽¹²⁾
DEM
Maria do Carmo Alves (SE) ⁽⁵⁾
PR
PSD
Kátia Abreu (PMDB-TO) ⁽³⁾
PCdoB
Inácio Arruda (CE) ⁽¹⁾
PV
PRB
VAGO ^(2,13)
PSC
Eduardo Amorim (SE) ⁽⁹⁾
PSOL
Randolfe Rodrigues (AP) ⁽⁴⁾

Atualização: 06/09/2013

Notas:

1. Designado para ocupar a vaga do PCdoB, conforme Of.GSINAR nº 169/2013, datado 20.08.2013, lido na sessão do Senado Federal de 22.08.2013.
2. Designado para ocupar a vaga do PRB, conforme Of.nº 0235/2013-GSEL, datado 20.08.2013, lido na sessão do Senado Federal de 22.08.2013.
3. Designada para ocupar a vaga do PSD, conforme Of.nº 0032/2013-GLPSD, datado 16.08.2013, lido na sessão do Senado Federal de 22.08.2013.
4. Designado para ocupar a vaga do PSOL, conforme Of.GSRR nº 00134/2013, datado 20.08.2013, lido na sessão do Senado Federal de 22.08.2013.
5. Designada para ocupar a vaga do DEM, conforme Of.nº34/2013-GLDEM, datado 19.08.2013, lido na sessão do Senado Federal de 22.08.2013.
6. Designada para ocupar a vaga do PP, conforme Of.nº55/2013-GLDPP, datado 22.08.2013, lido na sessão do Senado Federal de 23.08.2013.
7. Designado para ocupar a vaga do PDT, conforme Of. nº 11/2013-GLDPDT, datado de 21.08.2013, lido na sessão do Senado Federal de 26.08.2013.
8. Designada para ocupar a vaga do PSDB, conforme Of. nº 160/2013-GLPSDB, datado de agosto de 2013, lido na sessão do Senado Federal de 27.08.2013.
9. Designado para ocupar a vaga do PSC, conforme nº 218/2013, datado de 16.08.2013, lido na sessão do Senado Federal de 28.08.2013.
10. Designado para ocupar a vaga do PMDB, conforme Of. GLPMDB nº 256/2013, datado de 29.08.2013, lido na sessão do Senado Federal de 29.08.2013.
11. Designado para ocupar a vaga do PT, conforme Of. GLDPT nº 033/2013, datado de 27.08.2013, lido na sessão do Senado Federal de 29.08.2013.
12. Designada para ocupar a vaga do PSB, conforme Of. nº 0091/2013-GLPSB, datado de 27.08.2013, lido na sessão do Senado Federal de 06.09.2013.
13. Em 17.03.2014, vago em virtude de o Senador Eduardo Lopes não exercer mais o mandato devido ao retorno do titular, Senador Marcelo Crivella (D.O.U. nº 51, Seção 2, de 17 de março de 2014).

SECRETARIA-GERAL DA MESA**Secretaria de Apoio a Conselhos e Órgãos do Parlamento - SCOP****Endereço:**Senado Federal - Ed. Anexo II - Térreo**Telefone(s):**3303-5255 **Fax:**3303-5260**E-mail:**scop@senado.leg.br

12) CONSELHO DA COMENDA SENADOR ABDIAS NASCIMENTO*(Resolução do Senado Federal nº 47, de 2013.)***Número de membros:** 16 titulares**PRESIDENTE:** Senador Paulo Paim (PT-RS) ⁽¹⁴⁾**VICE-PRESIDENTE:** Senadora Lídice da Mata (PSB-BA) ⁽¹⁴⁾**1ª Designação:** 20/12/2013

MEMBROS
PMDB
Ricardo Ferraço (ES) ⁽⁸⁾
PT
Paulo Paim (RS) ⁽⁹⁾
PSDB
Aloysio Nunes Ferreira (SP) ⁽¹⁵⁾
PTB
PP
PDT
Acir Gurgacz (RO) ⁽¹⁾
PSB
Lídice da Mata (BA) ⁽²⁾
DEM
PR
Cidinho Santos (MT) ⁽¹²⁾
PSD
Sérgio Petecão (AC) ⁽³⁾
PCdoB
Inácio Arruda (CE) ⁽⁴⁾
PV
Paulo Davim (RN) ⁽¹¹⁾
PRB
VAGO ^(5,13)
PSC
Eduardo Amorim (SE) ⁽⁶⁾
PSOL
Randolfe Rodrigues (AP) ⁽⁷⁾
SD

Vicentinho Alves (TO) ⁽¹⁰⁾

Atualização: 08/05/2014

Notas:

1. Designado para ocupar a vaga do PDT, conforme Of. GLDPDT nº 017, datado de 17.12.2013, lido na sessão do Senado Federal de 20.12.2013.
2. Designada para ocupar a vaga do PSB, conforme Of. GLPSB nº 111, datado de 09.12.2013, lido na sessão do Senado Federal de 20.12.2013.
8. Designado para ocupar a vaga do PMDB, conforme Of. GLPMDDB nº 322, datado de 10.12.2013, lido na sessão do Senado Federal de 20.12.2013.
7. Designado para ocupar a vaga do PSOL, conforme Of. GSRR nº 212, datado de 11.12.2013, lido na sessão do Senado Federal de 20.12.2013.
6. Designado para ocupar a vaga do PSC, conforme Of. nº 324, datado de 10.12.2013, lido na sessão do Senado Federal de 20.12.2013.
5. Designado para ocupar a vaga do PRB, conforme Of. GSEL nº 0315, datado de 10.12.2013, lido na sessão do Senado Federal de 20.12.2013.
4. Designado para ocupar a vaga do PC do B, conforme Of. GSINAR nº 313, datado de 10.12.2013, lido na sessão do Senado Federal de 20.12.2013.
3. Designado para ocupar a vaga do PSD, conforme Of. GLPSD nº 0039, datado de 06.12.2013, lido na sessão do Senado Federal de 20.12.2013.
9. Designado para ocupar a vaga do PT, conforme Of. nº 002/2014-GLDPT, datado de 17.02.2014, lido na sessão do Senado Federal de 18.02.2014.
10. Designado para ocupar a vaga do SDD, conforme Of. GSVALV nº 176, datado de 10.03.2014, lido na sessão do Senado Federal de 11.03.2014.
12. Designado para ocupar a vaga do PR, anteriormente ocupada pelo Senador Blairo Maggi, conforme Of. nº 028/2014-BLUFOR, datado de 13.03.2014, lido na sessão do Senado Federal da mesma data.
11. Designado para ocupar a vaga do PV, conforme Of. GSPDAV nº 007, datado de 13.03.2014, lido na sessão do Senado Federal da mesma data.
13. Em 17.03.2014, vago em virtude de o Senador Eduardo Lopes não exercer mais o mandato devido ao retorno do titular, Senador Marcelo Crivella (D.O.U. nº 51, Seção 2, de 17 de março de 2014).
14. Eleitos na 1ª reunião do Conselho, realizada em 19.03.2014.
15. O Senador Aloysio Nunes Ferreira foi designado para ocupar a vaga do PSDB, conforme Of. nº 41/2014-GLPSDB, lido na sessão do Senado Federal de 08.05.2014.

SECRETARIA-GERAL DA MESA**Secretaria de Apoio a Conselhos e Órgãos do Parlamento****Endereço:** Senado Federal - Anexo II - Térreo**Telefone(s):** 3303-5255 **Fax:** 3303-5260**E-mail:** scop@senado.leg.br

COMISSÕES MISTAS

COMISSÃO MISTA DE PLANOS, ORÇAMENTOS PÚBLICOS E FISCALIZAÇÃO – CMO (Resolução nº 1/2006-CN)

Processado referente à **composição de 2014: OFN nº 10/2014**

Número de membros: 11 Senadores e 33 Deputados ²

COMPOSIÇÃO ³

Presidente: Deputado Devanir Ribeiro (PT/SP) ⁵
1º Vice-Presidente: Senador Flexa Ribeiro (PSDB/PA) ⁵
2º Vice-Presidente: Deputado Luiz Fernando Machado (PSDB/SP) ⁵
3º Vice-Presidente: Senador Antônio Carlos Rodrigues (PR/SP) ⁵

Relator do PLDO / 2015: Senador Vital do Rêgo (PMDB/PB) ⁷

Relator do PLOA / 2015: Senador Romero Jucá (PMDB/RR)

Relator da Receita: Deputado Pedro Uczai (PT/SC)

Senado Federal

Titulares	Suplentes
Bloco Parlamentar da Maioria (PMDB / PP / PSD / PV)	
Eunício Oliveira (PMDB/CE)	1. João Alberto Souza (PMDB/MA)
Romero Jucá (PMDB/RR)	2. Vital do Rêgo (PMDB/PB)
Waldemir Moka (PMDB/MS)	3. Valdir Raupp (PMDB/RO) ⁴
Ana Amélia (PP/RS)	4.
Bloco de Apoio ao Governo (PT / PDT / PCdoB / PSOL)	
Gleisi Hoffmann (PT/PR)	1. João Capiberibe (PSB/AP)
Jorge Viana (PT/AC)	2. Angela Portela (PT/RR)
Zeze Perrella (PDT/MG)	3. Vanessa Grazziotin (PCdoB/AM)
Bloco Parlamentar Minoria (PSDB / DEM)	
Cyro Miranda (PSDB/GO)	1. Ruben Figueiró (PSDB/MS)
Flexa Ribeiro (PSDB/PA)	2.
Bloco Parlamentar União e Força (PTB / PR / PSC / PRB)	
Antonio Carlos Rodrigues (PR/SP)	1. Gim (PTB/DF)
Mozarildo Cavalcante (PTB/RR) ⁶	2.
SD ¹	
Vicentinho Alves (SD/TO)	1. Ataídes Oliveira (PROS/TO)

Notas:

1- Vaga destinada ao rodízio, nos termos da Resolução nº 2/2000-CN.

2- Uma vaga acrescida ao Senado Federal e três vagas acrescidas à Câmara dos Deputados nos termos da Resolução nº 1, de 2012-CN.

3- Designação na Sessão do Senado Federal de 19-3-2014.

4- Designado o Senador Valdir Raupp, como membro suplente, em substituição ao Senador Luiz Henrique, em 24-3-2014 (Sessão do Senado Federal), conforme o Ofício nº 58 de 2014, da Liderança do PMDB.

5- Mesa eleita em 25-3-2014.

6- Designado o Senador Mozarildo Cavalcante, como membro titular, em substituição ao Senador Marcelo Crivella, em 15-4-2014 (Sessão do Senado Federal), conforme o Ofício nº 59 de 2014, da Liderança do Bloco Parlamentar União e Força.

7- Nos termos do Of. Pres. N. 87/2014/CMO, do Presidente da CMO.

Câmara dos Deputados

Titulares	Suplentes
PT	
Beto Faro (PT/PA)	1. Assis Carvalho (PT/PI)
Devanir Ribeiro (PT/SP)	2. Geraldo Simões (PT/BA) ¹⁷
Luiz Alberto (PT/BA)	3. Cláudio Puty (PT/PA) ⁹
Pedro Uczai (PT/SC)	4. Reginaldo Lopes (PT/MG)
Waldenor Pereira (PT/BA)	5. Ronaldo Zulke (PT/RS)
PMDB	
Alexandre Santos (PMDB/RJ)	1. Alceu Moreira (PMDB/RS)
Geraldo Resende (PMDB/MS)	2. João Magalhães (PMDB/MG) ⁶
Gastão Vieira (PMDB/MA) ⁶	3. Hermes Parciannelo (PMDB/PR) ¹¹
Sandro Mabel (PMDB/GO) ⁶	4.
Lucio Vieira Lima (PMDB/BA) ¹¹	5.
PSDB	
Luiz Fernando Machado (PSDB/SP)	1. Izalci (PSDB/DF) ¹²
Nilson Leitão (PSDB/MT)	2. Cesar Colnago (PSDB/ES) ¹⁶
Rodrigo de Castro (PSDB/MG)	3. Alfredo Kaefer (PSDB/PR) ¹⁸
PSD	
Eduardo Sciarra (PSD/PR)	1. Eliene Lima (PSD/MT)
Jaime Martins (PSD/MG)	2. Roberto Dornier (PSD/MT)
Urzeni Rocha (PSD/RR) ⁵	3. Moreira Mendes (PSD/RO) ⁵
PP	
Betinho Rosado (PP/RN)	1. Aline Corrêa (PP/SP)
João Leão (PP/BA) ¹⁰	2. Lázaro Botelho (PP/TO)
Vilson Covatti (PP/RS)	3. Sandes Júnior (PP/GO)
PR	
Luciano Castro (PR/RR)	1. João Carlos Bacelar (PR/BA)
Milton Monti (PR/SP)	2. João Maia (PR/RN)
PSB	
Alexandre Toledo (PSB/AL)	1. Alexandre Roso (PSB/RS)
Sandra Rosado (PSB/RN)	2. Paulo Foletto (PSB/ES)
DEM	
Felipe Maia (DEM/RN)	1. Carlos Melles (DEM/MG) ¹³
Professora Dorinha Seabra Rezende (DEM/TO)	2.
SD	
Henrique Oliveira (SD/AM) ⁸	1. Benjamin Maranhão (SD/PB) ⁸
PTB	
Wilson Filho (PTB/PB)	1. Arnon Bezerra (PTB/CE)
Bloco Parlamentar (PV / PPS)	
Paulo Wagner (PV/RN) ¹⁴	1. Arnaldo Jardim (PPS/SP)
PROS	
Givaldo Carimbão (PROS/AL) ⁷	1. Dr. Jorge Silva (PROS/ES) ⁷
PDT	
Félix Mendonça Júnior (PDT/BA)	1. Marcos Rogério (PDT/RO)
PCdoB	
Daniel Almeida (PCdoB/BA)	1. João Ananias (PCdoB/CE)
PSC	
Silvio Costa (PSC/PE)	1. Filipe Pereira (PSC/RJ) ¹⁵

PRB	
Cleber Verde (PRB/MA)	
PSOL ¹	
Ivan Valente (PSOL/SP) ⁴	Chico Alencar (PSOL/RJ) ⁴

Notas:

- 1- Vaga destinada ao rodízio, nos termos da Resolução nº 2/2000-CN.
- 2- Uma vaga acrescida ao Senado Federal e três vagas acrescidas à Câmara dos Deputados nos termos da Resolução nº 1, de 2012-CN.
- 3- Designação na Sessão do Senado Federal de 19-3-2013.
- 4- Designados, como membro titular, o Deputado Ivan Valente e, como membro suplente, o Deputado Chico Alencar em vagas existentes, em 19-3-2014 (Sessão do Senado Federal), conforme o Ofício nº 10 de 2014, da Liderança do PSOL.
- 5- Designados, o Deputado Urzeni Rocha, como membro titular, em substituição ao Deputado Moreira Mendes, que passa à condição de suplente, em 26-3-2014 (Sessão do Senado Federal), conforme o Ofício nº 197 de 2014, da Liderança do PSD.
- 6- Designados os Deputados Sandro Mabel e Gastão Vieira, como titulares, e o Deputado João Magalhães, como suplente, em vagas existentes, em 27-3-2014 (Sessão do Senado Federal), conforme os Ofícios nos 241 e 242, de 2014, da Liderança do PMDB.
- 7- Designado o Deputado Givaldo Carimbão, como membro titular, em vaga existente, e o Deputado Dr. Jorge Silva, como membro suplente, em substituição ao Deputado Miro Teixeira, em 2-4-2014 (Sessão do Senado Federal), conforme o Ofício nº 38 de 2014, da Liderança do PROS.
- 8- Designados os Deputados Henrique Oliveira, como membro titular, e Benjamin Maranhão, como suplente, em vagas existentes, em 2-4-2014 (Sessão do Senado Federal), conforme o Ofício nº 90 de 2014, da Liderança do SD.
- 9- Designado o Deputado Cláudio Puty, como membro suplente, em substituição ao Deputado Marco Maia, em 2-4-2014 (Sessão do Senado Federal), conforme o Ofício nº 307 de 2014, da Liderança do PT.
- 10- Designado o Deputado João Leão, como membro titular, em substituição ao Deputado Dimas Fabiano, em 2-4-2014 (Sessão do Senado Federal), conforme o Ofício nº 182 de 2014, da Liderança do PP.
- 11- Designados o Deputado Hermes Parciannelo, como membro suplente, e o Deputado Lucio Vieira Lima, como membro titular, em vagas existentes, em 2-4-2014 (Sessão do Senado Federal), conforme os Ofícios nºs 278 e 279, de 2014, respectivamente, da Liderança do PMDB.
- 12- Designado o Deputado Izalci, como membro suplente, em vaga existente, conforme o Ofício nº 414 de 2014, da Liderança do PSDB.
- 13- Designado o Deputado Carlos Melles, como membro suplente, em vaga existente, em 10-4-2014 (Senado Federal), conforme o Ofício nº 142 de 2014, da Liderança do DEM.
- 14- Designado o Deputado Paulo Wagner, como membro titular, em substituição ao Deputado Eurico Júnior, em 10-4-2014 (Senado Federal), conforme o Ofício nº 142 de 2014, das Lideranças do PPS e do PV.
- 15- Designado o Deputado Filipe Pereira, como membro suplente, em vaga existente, em 14-4-2014 (Senado Federal), conforme o Ofício nº 152 de 2014, da Liderança do PSC.
- 16- Designado o Deputado Cesar Colnago, como suplente, em vaga existente, em 30-4-2014 (Senado Federal), conforme o Ofício nº 492, de 2014, da Liderança do PSDB.
- 17- Designado o Deputado Geraldo Simões, como membro suplente, em substituição ao Deputado Márcio Macedo, em 13-5-2014 (Senado Federal), conforme o Ofício nº 528, de 2014, da Liderança do PT.
- 18- Designado o Deputado Alfredo Kaefer, como suplente, em vaga existente, em 4-6-2014 (Senado Federal), conforme o Ofício nº 650, de 2014, da Liderança do PSDB.

Secretária: Maria do Socorro de L. Dantas

Telefones: (61) 3216-6892 / 3216-6893

Fax: (61) 3216-6905

E-mail: cmo@camara.gov.br

Local: Câmara dos Deputados, Anexo Luis Eduardo Magalhães (Anexo II), Ala "C" – Sala 08 – Térreo

Endereço na Internet: www2.camara.gov.br/atividade-legislativa/comissoes/comissoes-mistas/cmo

COMISSÃO MISTA DE PLANOS, ORÇAMENTOS PÚBLICOS E FISCALIZAÇÃO – CMO**Relator do PLDO / 2014:** Senador Vital do Rêgo (PMDB/PB)**Relator do PLOA / 2014:** Senador Romero Jucá (PMDB/RR)**Relator da Receita:** Deputado Pedro Uczai (PT/SC)**RELATORES SETORIAIS DO PROJETO DE LEI ORÇAMENTÁRIA PARA 2014**

ÁREA TEMÁTICA	RELATOR SETORIAL
I – Infraestrutura	Deputado Waldenor Pereira (PT/BA)
II – Saúde	Senador Jorge Viana (PT/AC)
III – Integração Nacional e Meio Ambiente	Deputado Rodrigo de Castro (PSDB/MG)
IV – Educação, Cultura, Ciência e Tecnologia e Esporte	Senador Cyro Miranda (PSDB/GO)
V – Planejamento e Desenvolvimento Urbano	Senador Waldemir Moka (PMDB/MS)
VI – Fazenda, Desenvolvimento e Turismo	Deputado Geraldo Resende (PMDB/MS)
VII – Justiça e Defesa	Senador Antônio Carlos Rodrigues (PR/SP)
VIII – Poderes do Estado e Representação	Deputado João Leão (PP/BA)
IX – Agricultura e Desenvolvimento Agrário	Deputado Eduardo Sciarra (PSD/PR)
X – Trabalho, Previdência e Assistência Social	Deputado João Carlos Bacelar (PR/BA)

COMISSÃO MISTA DE PLANOS, ORÇAMENTOS PÚBLICOS E FISCALIZAÇÃO – CMO**I – COMITÊ DE AVALIAÇÃO, FISCALIZAÇÃO E CONTROLE DA EXECUÇÃO ORÇAMENTÁRIA – CFIS****COMPOSIÇÃO****Coordenador:** Deputado Izalci (PSDB/DF)**Senado Federal**

Bloco / Partido	Membros
PCdoB	Vanessa Grazziotin (PDdoB/AM)
PMDB	João Alberto Souza (PMDB/MA)
SD	Vicentinho Alves (SD/TO)

Câmara dos Deputados

Bloco / Partido	Membros
PSD	Urzenir Rocha (PSD/RR)
PSC	Silvio Costa (PSC/PE)
PSDB	Nilson Leitão (PSDB/MT)
PSOL	Ivan Valente (PSOL/SP)
PSDB	Izalci (PSDB/DF)
PROS	Givaldo Carimbão (PROS/AL)
PMDB	João Magalhães (PMDB/MG)
DEM	Felipe Maia (DEM/RN)

COMISSÃO MISTA DE PLANOS, ORÇAMENTOS PÚBLICOS E FISCALIZAÇÃO – CMO**II – COMITÊ DE AVALIAÇÃO DA RECEITA – CAR****COMPOSIÇÃO****Coordenador:** Deputado Pedro Uczai (PT/SC)**Senado Federal**

Bloco / Partido	Membros
PMDB	Vital do Rêgo (PMDB/PB)
PTB	Mozarildo Cavalcanti (PTB/RR)
PSDB	Cyro Miranda (PSDB/GO)

Câmara dos Deputados

Bloco / Partido	Membros
PT	Pedro Uczai (PT/SC)
PMDB	Sandro Mabel (PMDB/GO)
PSB	Alexandre Roso (PSB/RS)
PSD	Roberto Dorner (PSD/MT)
PP	Betinho Rosado (PP/RN)
PRB	Cleber Verde (PRB/MA)
PPS	João Magalhães (PMDB/MG)
PDT	Marcos Rogério (PDT/RO)

COMISSÃO MISTA DE PLANOS, ORÇAMENTOS PÚBLICOS E FISCALIZAÇÃO – CMO**III – COMITÊ DE AVALIAÇÃO DAS INFORMAÇÕES SOBRE OBRAS E SERVIÇOS COM INDÍCIOS DE IRREGULARIDADES GRAVES – COI****COMPOSIÇÃO****Coordenador:** Senador Valdir Raupp (PMDB/RO)**Senado Federal**

Bloco / Partido	Membros
PT	Gleisi Hoffmann (PT/PR)
PP	Ana Amélia (PP/RS)
PMDB	Valdir Raupp (PMDB/RO)

Câmara dos Deputados

Bloco / Partido	Membros
PMDB	Alexandre Santos (PMDB/RJ)
PR	Luciano Castro (PR/RR)
PSD	Moreira Mendes (PSD/RO)
PP	Lázaro Botelho (PP/TO)
PCdoB	Daniel Almeida (PCdoB/BA)
PT	Assis Carvalho (PT/PI)
PT	Luiz Alberto (PT/BA)
SD	Benjamin Maranhão (SD/PB)

COMISSÃO MISTA DE PLANOS, ORÇAMENTOS PÚBLICOS E FISCALIZAÇÃO – CMO**IV – COMITÊ DE ADMISSIBILIDADE DE EMENDAS – CAE****COMPOSIÇÃO****Coordenador:** Deputado Gastão Vieira (PMDB/MA)**Senado Federal**

Bloco / Partido	Membros
PSB	João Capiberibe (PSB/AP)
PSDB	Flexa Ribeiro (PSDB/PA)
PR	Antonio Carlos Rodrigues (PR/SP)

Câmara dos Deputados

Bloco / Partido	Membros
PMDB	Gastão Vieira (PMDB/MA)
PR	João Maia (PR/RN)
PSD	Eliene Lima (PSD/MT)
PTB	Arnon Bezerra (PTB/CE)
PSB	Paulo Foletto (PSB/ES)
PP	Sandes Júnior (PP/GO)
PT	Ronaldo Zulke (PT/RS)
PSDB	Cesar Colnago (PSDB/ES)

COMISSÃO MISTA PERMANENTE SOBRE MUDANÇAS CLIMÁTICAS – CMMC

(Criada pela Resolução nº 4/2008-CN)

Número de membros: 13 Senadores e 13 Deputados ²¹**COMPOSIÇÃO**

Presidente: Deputado Alfredo Sikis (PSB/RJ) ^{15, 20, 27, 39 e 40}
Vice-Presidente: Senador Inácio Arruda (PCdoB/CE) ^{15, 20, 27, 39 e 40}
Relator: Senador Valdir Raupp (PMDB/RO) ^{16, 20, 27, 39 e 40}

Instalação: 9-4-2014 ^{15, 20, 27 e 40}**Senado Federal**

Titulares	Suplentes
Bloco de Apoio ao Governo (PT / PDT / PCdoB / PRB)	
Jorge Viana (PT/AC) ⁷	1. Wellington Dias (PT/PI) ⁷
Vanessa Grazziotin (PCdoB/AM) ^{7, 13 e 17}	2. Lindbergh Farias (PT/RJ) ⁷
Blairo Maggi (PR/MT) ^{7, 23, 26 e 37}	3. Antonio Carlos Valadares (PSB/SE) ⁷
Cristovam Buarque (PDT/DF) ⁷	4. ^{7 e 17}
Inácio Arruda (PCdoB/CE) ^{22 e 36}	5. ²²
Bloco Parlamentar da Maioria (PMDB / PP / PSD)	
Valdir Raupp (PMDB/RO) ^{3, 14, 28, 33 e 35}	1. Vital do Rêgo (PMDB/PB) ^{3 e 29}
Eduardo Braga (PMDB/AM) ^{3 e 29}	2. Romero Jucá (PMDB/RR) ^{3 e 29}
Ciro Nogueira (PP/PI) ^{3, 11, 12 e 29}	3. ^{3, 29}
Sérgio Petecão (PSD/AC) ^{3, 18 e 29}	4. ^{3, 19 e 29}
Bloco Parlamentar Minoria (PSDB / DEM)	
Aloysio Nunes Ferreira (PSDB/SP) ²	1. Jayme Campos ^{2, 24 e 34}
Wilder Moraes (DEM/GO) ^{6, 10 e 25}	2. ^{8, 10, 28, 30, 31 e 32}
Bloco Parlamentar União e Força (PTB / PR / PSC)	
João Vicente Claudino (PTB/PI) ^{4 e 28}	1. ^{8, 9 e 12}
Cidinho Santos (PR/MT) ³⁸	2.
PSOL ¹	
Randolfe Rodrigues (PSOL/AP) ^{5 e 29}	1.

Notas:**1-** Vaga destinada ao rodízio, nos termos da Resolução nº 2/2000-CN.**2-** Designados os Senadores Aloysio Nunes Ferreira e Cyro Miranda em 18-2-2011 (Sessão do Senado Federal), conforme Ofício nº 35/2011, da Liderança do PSDB.**3-** Designados os Senadores Ricardo Ferraço, Eduardo Braga, Pedro Simon, Sérgio Petecão, Vital do Rêgo, Romero Jucá, Renan Calheiros e Wilson Santiago em 18-2-2011 (Sessão do Senado Federal), conforme Ofício nº 47/2011, da Liderança do PMDB.**4-** Designado o Senador João Vicente Claudino em 2-3-2011 (Sessão do Senado Federal), conforme Ofício nº 55/2011, da Liderança do PTB.**5-** Designado o Senador Randolfe Rodrigues em 2-3-2011 (Sessão do Senado Federal), conforme Ofício nº 65/2011, da Liderança do PSOL.**6-** Designados os Senadores Kátia Abreu e Jayme Campos em 22-3-2011 (Sessão do Senado Federal), conforme Ofício nº 26/2011, da Liderança do DEM.**7-** Designados Senadores Jorge Viana, João Pedro, Blairo Maggi, Cristovam Buarque, Wellington Dias, Lindbergh Farias, Antonio Carlos Valadares e Vanessa Grazziotin em 22-3-2011 (Sessão do Senado Federal), conforme Ofício nº 34/2011, da Liderança do Bloco de Apoio ao Governo.**8-** Em 28-3-2011 (Sessão do Senado Federal), foi lido o Ofício nº 70/2011, da Liderança do PTB, cedendo provisoriamente, ao PP, a vaga de suplente.**9-** Designado o Senador Ciro Nogueira, para vaga cedida pelo PTB, em 29-3-2011 (Sessão do Senado Federal), conforme Ofício nº 21/2011, da Liderança do PP.**10-** Designado o Senador Jayme Campos, como membro titular, em substituição à Senadora Kátia Abreu, e o Senador José Agripino, como membro suplente, em substituição ao Senador Jayme Campos, em 5-4-2011 (Sessão do Senado Federal), conforme Ofício nº 32/2011, da Liderança do DEM.**11-** Em 27-4-2011 (Sessão do Senado Federal), foi lido o Ofício nº 115/2011, da Liderança do PMDB, comunicando a retirada do nome do Senador Pedro Simon.**12-** Designado o Senador Ciro Nogueira em 28-4-2011 (Sessão do Senado Federal), conforme Ofício nº 130/2011, da Liderança do PMDB.**13-** Vago em razão da reassunção do titular, Senador Alfredo Nascimento, em 7-7-2011.**14-** Designado o Senador Sérgio Souza em 25-8-2011 (Sessão do Senado Federal), conforme Ofício nº 236/2011, da Liderança do PMDB.**15-** Comissão instalada em 30-8-2011 (Sessão do Senado Federal); eleitos Presidente e Vice-Presidente, conforme Ofício nº 1/2011-CMMC.**16-** Ofício nº 6/2011-CMMC, publicado no DSF de 22-9-2011.**17-** Designada a Senadora Vanessa Grazziotin em 20-10-2011 (Sessão do Senado Federal), conforme Ofício nº 130/2011 – GLDBAG, da Liderança do Bloco de Apoio ao Governo.

- 18-** Em 1-11-2011 (Sessão do Senado Federal), foi lida comunicação do Senador Sérgio Petecão, informando a sua filiação ao Partido Social Democrático – PSD.
- 19-** Em 8-11-2011, vago em virtude de o Senador Wilson Santiago (PMDB/PB) ter deixado o mandato.
- 20-** Comissão instalada em 10-4-2012, eleitos Presidente, Vice-Presidente e Relator, conforme Ofício nº 2/2012-CMMC.
- 21-** Duas vagas acrescidas ao Senado Federal e duas vagas acrescidas à Câmara dos Deputados nos termos da Resolução nº 1, de 2012-CN.
- 22-** Vaga acrescida nos termos da Resolução nº 1, de 2012-CN.
- 23-** O Senador Blairo Maggi licenciou-se, nos termos do art. 43, incisos I e II, do Regimento Interno do Senado Federal, por 130 dias, a partir de 9-8-2012, conforme os Requerimentos nºs 724 e 725, de 2012, aprovados na Sessão do Senado Federal de 7-8-2012.
- 24-** Lido na Sessão do Senado Federal de 9-8-2012 o Ofício nº 135, da Liderança do PSDB, comunicando a retirada do nome do Senador Cyro Miranda como membro suplente.
- 25-** Designado o Senador Wilder Moraes, como membro titular, em substituição ao Senador Jayme Campos, em 7-11-2012 (Sessão do Senado Federal), conforme Ofício nº 76/2012, da Liderança do DEM no Senado Federal.
- 26-** Senador Blairo Maggi reassume o cargo de senador, em 17.12.2012, após licença (Of. GSBMAG nº 068/2012).
- 27-** Comissão instalada em 27-2-2013, eleitos Presidente Senadora Vanessa Grazziotin, Vice-Presidente Deputado Fernando Ferro e Relator Deputado Sarney Filho, conforme Ofício nº 3/2013-CMMC, lido na Sessão do Senado Federal de 4-3-2013.
- 28-** Designado o Senador Jayme Campos, como membro suplente, em substituição ao Senador José Agripino, em 7-3-2013 (Sessão do Senado Federal), conforme o Ofício nº 12, de 2013, da Liderança do Democratas – DEM.
- 29-** Ratificadas as indicações constantes nos ofícios nºs 54, 32 e 78, todos de 2013, das Lideranças do Bloco Parlamentar União e Força, Partido Socialismo e Liberdade – PSOL e do Bloco Parlamentar da Maioria, respectivamente, em 22-3-2013 (Sessão do Senado Federal).
- 30-** O Senador Jayme Campos licenciou-se, nos termos do art. 43, incisos II, do Regimento Interno do Senado Federal, por 132 dias, a partir de 13-9-2013, conforme o Requerimento nº 1.047, de 2013, aprovado na Sessão do Senado Federal de 10-9-2013.
- 31-** Designado o Senador Osvaldo Sobrinho, como membro suplente, em substituição ao Senador Jayme Campos, em 19-9-2013 (Sessão do Senado Federal), conforme o Ofício das Lideranças do Bloco Parlamentar União e Força e dos Democratas.
- 32-** Vago em virtude de o Senador Osvaldo Sobrinho não exercer mais o mandato devido ao retorno do titular, Senador Jayme Campos, em 13-1-2014.
- 33-** Vago em virtude de o Senador Sérgio Souza não exercer mais o mandato devido ao retorno da titular, Senadora Gleisi Hoffmann, em 3-2-2014.
- 34-** Designado o Senador Jayme Campos, como membro suplente, em vaga existente, em 5-2-2014 (Sessão do Senado Federal), conforme o Ofício nº 2, de 2014, da Liderança do Democratas – DEM.
- 35-** Designado o Senador Valdir Raupp, como membro titular, em vaga existente, em 5-2-2014 (Sessão do Senado Federal), conforme o Ofício nº 22, de 2014, da Liderança do Bloco Parlamentar da Maioria.
- 36-** Designado o Senador Inácio Arruda, como membro titular, em vaga existente, em 19-2-2014 (Sessão do Senado Federal), conforme o Ofício nº 19, de 2014, da Liderança do Bloco de Apoio ao Governo.
- 37-** O Senador Blairo Maggi licenciou-se, nos termos do art. 43, incisos I e II, do Regimento Interno do Senado Federal, por 127 dias, a partir de 13-3-2013, conforme os Requerimentos nºs 184 e 185, de 2014, aprovados na Sessão do Senado Federal de 11-3-2012.
- 38-** Designado o Senador Cidinho Santos, como membro titular, em vaga existente, em 13-3-2014 (Sessão do Senado Federal), conforme o Ofício nº 22, de 2014, da Liderança do Bloco Parlamentar União e Força.
- 39-** Vago (arts. 5º e 6º da Resolução nº 4, de 2008-CN).
- 40-** Comissão instalada em 9-4-2014, eleitos Presidente Deputado Alfredo Sirkis, Vice-Presidente Senador Inácio Arruda e Relator Senador Valdir Raupp, conforme Ofício nº 003/2014-CMMC (lido em 16/4/2014 - SF)

Câmara dos Deputados

Titulares	Suplentes
PT	
Fernando Ferro (PT/PE) ²	1. ^{2 19}
Márcio Macêdo (PT/SE) ²	2. Leonardo Monteiro (PT/MG) ²
PMDB	
Valdir Colatto (PMDB/SC) ^{2, 5 e 6}	1. Colbet Martins (PMDB/BA) ^{2 e 22}
André Zacharow (PMDB/PR) ^{2, 9 e 10}	2. Adrian (PMDB/RJ) ¹⁰
PSD	
Hugo Napoleão (PSD/PI) ^{14 e 15}	1. Felipe Bornier (PSD/RJ) ^{14 e 25}
Thiago Peixoto (PSD/GO) ^{14 e 25}	2. ¹⁴
PSDB	
Ricardo Tripoli (PSDB/SP) ^{2, 11 e 20}	1. Antonio Carlos Mendes Thame (PSDB/SP) ^{2 e 20}
PP	
Gladson Cameli (PP/AC) ^{2 e 21}	1. Luís Carlos Heinze (PP/RS) ^{2 e 21}
DEM	
Rodrigo Maia (DEM/RJ) ²	1. ^{2 e 8}
PR	
Gorete Pereira (PR/CE) ^{2, 18 e 24}	1. ^{2, 12 e 18}
PSB	
Alfredo Sirkis (PSB/RJ) ^{2, 17 e 23}	1. Janete Capiberibe (PSB/AP) ^{2, 7, 13, 17}
PDT	
Giovani Cherini (PDT/RS) ²	1. Miro Teixeira (PDT/RJ) ²
Bloco Parlamentar (PV / PPS)	
Sarney Filho (PV/MA) ^{2 16}	1. ^{2 16}
PTB¹	
Jandira Feghali (PCdoB/RJ) ^{2 e 3}	1. Arnaldo Jardim (PPS/SP) ⁴

Notas:

1- Vaga destinada ao rodízio, nos termos da Resolução nº 2/2000-CN.

2- Designados os Deputados Fernando Ferro, Márcio Macêdo, Mendes Ribeiro Filho, Moacir Micheletto, Antonio Carlos Mendes Thame, José Otávio Germano, Rodrigo Maia, Anthony Garotinho, Luiz Noé, Giovani Cherini, Alfredo Sirkis, Jandira Feghali, Francisco Praciano, Leonardo Monteiro, Celso Maldaner, Ricardo Tripoli, Rebecca Garcia, Walter Ihoshi, Paulo César, Domingos Neto, Miro Teixeira e Sarney Filho, em 22-3-2011 (Sessão do Senado Federal), conforme Ofício nº 300/2011, do Presidente da Câmara dos Deputados.

3- Em 22-3-2011, vaga de membro titular destinada ao PTB, cedida ao PCdoB.

4- Cedida vaga ao PPS, e Designado o Deputado Arnaldo Jardim, em 5-4-2011 (Sessão do Senado Federal), conforme Ofício nº 123/2011, da Liderança do PTB.

5- Vago em razão do afastamento do Deputado Mendes Ribeiro Filho em 23-8-2011, nos termos do art. 230 do Regimento Interno da Câmara dos Deputados.

6- Designado o Deputado Valdir Colatto, em substituição ao Deputado Mendes Ribeiro Filho, em 21-9-2011 (Sessão do Senado Federal), conforme Ofício nº 1043/2011, da Liderança do PMDB.

7- Vago em razão do desligamento do Deputado Domingos Neto, em 22-9-2011 (Sessão do Senado Federal), conforme Ofício OF.B/130/11, da Liderança do Bloco PSB, PTB e PCdoB.

8- Em 3-1-2012, vago em razão do afastamento do Deputado Walter Ihoshi (PSD/SP), nos termos do artigo 230, § 2º, do Regimento Interno da Câmara dos Deputados.

9- Em 30-1-2012, vago em razão do falecimento do Deputado Moacir Micheletto (PMDB/PR), nos termos do art. 238, inciso I, do Regimento Interno da Câmara dos Deputados.

10- Em 16-3-2012 (Sessão do Senado Federal), foram designados os Deputados André Zacharow, como membro titular, e Adrian, como membro suplente, conforme Ofícios nºs 184/2012 e 183/2012, ambos da Liderança do PMDB.

11- Em 9-4-2012 (Sessão do Senado Federal), foi designado o Deputado Antonio Imbassahy, em substituição ao Deputado Antonio Carlos Mendes Thame, conforme Ofício nº 401/2012, da Liderança do PSDB.

12- Em 12-4-2012 (Sessão do Senado Federal), foi designado o Deputado Bernardo Santana De Vasconcellos, em substituição ao Deputado Dr. Paulo César, conforme Ofício nº 224/2012, da Liderança do Bloco PR/PTdoB/PRP/PHS/PTC/PSL/PRTB.

13- Em 12-7-2012 (Sessão do Senado Federal), foi designado o Deputado Glauber Braga, como membro suplente, conforme Ofício nº 117/2012, da Liderança do PSB.

14- Vaga acrescida nos termos da Resolução nº 1, de 2012-CN.

15- Em 7-8-2012 (Sessão do Senado Federal), foi designado o Deputado Hugo Napoleão, como membro titular, conforme Ofício nº 812, de 2012, do Líder do PSD.

16- Designado como membro titular o Deputado Sarney Filho, em substituição ao Deputado Alfredo Sirkis e, como membro suplente, o Deputado Alfredo Sirkis, em substituição ao Deputado Sarney Filho, em 4-3-2013 (Sessão do Senado Federal), conforme Ofícios nºs 30 e 31, de 2013, da Liderança do PV.

17- Designado o Deputado Glauber Braga, como membro titular, em substituição ao Deputado Luiz Noé, e a Deputada Janete Capiberibe, como membro suplente, em substituição ao Deputado Glauber Braga, em 12-3-2013 (Sessão do Senado Federal), conforme o Ofício nº 31, de 2013, da Liderança do Partido Socialista Brasileiro - PSB.

18- Designado o Deputado Bernardo Santana de Vasconcellos, como membro titular, em substituição ao Deputado Anthony Garotinho, em 20-3-2013 (Sessão do Senado Federal), conforme o Ofício nº 126, de 2013, da Liderança do PR.

19- Vago em virtude do desligamento do Deputado Francisco Praciano (PT/AM), em 4-4-2013 (Sessão do Senado Federal), conforme Ofício nº 294, de 2013, da Liderança do PT.

20- Em 22-5-2013 (Sessão do Senado Federal), foi designado, como membro titular, o Deputado Ricardo Tripoli, em substituição ao Deputado Antonio Imbassahy; e como membro suplente, o Deputado Antonio Carlos Mendes Thame, em substituição ao Deputado Ricardo Tripoli, conforme os Ofícios nos 535 e 536, de 2013, da Liderança do PSDB.

21- Designado o o Deputado Gladson Cameli, como membro titular, em substituição ao Deputado José Otávio Germano; e o Deputado Luís Carlos Heinze, como membro suplente, em substituição à Deputada Rebecca Garcia, em 4-6-2013 (Sessão do Senado Federal), conforme o Ofício nº 278, de 2013, da Liderança do PP.

22- Designado o Deputado Colbert Martins, como membro suplente, em substituição ao Deputado Celso Maldaner, em 9-7-2013 (Sessão do Senado Federal), conforme o Ofício nº 634, de 2013, da Liderança do PMDB.

23- Designado o Deputado Alfredo Sirkis, como membro titular, em substituição ao Deputado Glauber Braga, em 5-2-2014 (Sessão do Senado Federal), conforme o Ofício nº 5, de 2014, da Liderança do PSB.

24- Em 26-3-2014 (Sessão do Senado Federal), foi designado, como membro titular, a Deputada Gorete Pereira, em substituição ao Deputado Bernardo Santana de Vasconcellos, conforme o Ofício nº 84, de 2014, da Liderança do PR.

25- Designados os Deputados Thiago Peixoto, como membro titular, e Felipe Bornier, como membro suplente, conforme o Ofício nº 274 de 2014, da Liderança do PSD.

Secretário: José Francisco B. de Carvalho

Telefone: (61) 3303-3122

E-mail: mudancasclimaticas@senado.gov.br

Local: Senado Federal, Anexo II, Bloco A, Ala Alexandre Costa – Sala 15 – Subsolo

Endereço na Internet: www.senado.gov.br/atividade/comissoes/comissao.asp?origem=CN&com=1450

COMISSÃO MISTA REPRESENTATIVA DO CONGRESSO NACIONAL NO FÓRUM INTERPARLAMENTAR DAS AMÉRICAS – FIPA

(Criada pela Resolução nº 2/2007-CN)

Número de membros: 11 Senadores e 11 Deputados¹

COMPOSIÇÃO

Presidente: _____

Vice-Presidente: _____

Senado Federal

Titulares	Suplentes
Bloco de Apoio ao Governo (PT/PDT/PCdoB/PRB)	
	1.
	2.
	3.
	4.
Bloco Parlamentar da Maioria (PMDB/PP/PSD)	
Roberto Requião (PMDB/PR) ⁵	1.
	2.
	3.
Bloco Parlamentar Minoria (PSDB/DEM)	
Wilder Moraes (DEM/GO) ³	1. Jayme Campos (DEM/MT) ^{3, 6, 7, 8 e 9}
	2.
Bloco Parlamentar União e Força (PTB/PR/PSC)	
	1.
	2.
PSOL²	
Randolfe Rodrigues (PSOL/AP) ⁴	1.

Notas:

1- Uma vaga acrescida ao Senado Federal e uma vaga acrescida à Câmara dos Deputados nos termos da Resolução nº 1, de 2012-CN.

2- Vaga destinada ao rodízio, nos termos da Resolução nº 2/2000-CN.

3- Designado, como membro titular, o Senador Wilder Moraes e, como membro suplente, o Senador Jayme Campos, em 21-3-2013 (Sessão do Senado Federal), conforme o Ofício nº 18, de 2013, da Liderança do DEM.

4- Designado, como membro titular, o Senador Randolfe Rodrigues, em 21-3-2013 (Sessão do Senado Federal), conforme o Ofício nº 41, de 2013, da Liderança do PSOL.

5- Designado o Senador Roberto Requião, como membro titular, em 25-3-2013 (Sessão do Senado Federal), de conformidade com o Ofício nº 129 de 2013, da Liderança do PMDB.

6- O Senador Jayme Campos licenciou-se, nos termos do art. 43, incisos II, do Regimento Interno do Senado Federal, por 132 dias, a partir de 13-9-2013, conforme o Requerimento nº 1.047, de 2013, aprovado na Sessão do Senado Federal de 10-9-2013.

7- Designado o Senador Osvaldo Sobrinho, como membro suplente, em substituição ao Senador Jayme Campos, em 19-9-2013 (Sessão do Senado Federal), conforme o Ofício das Lideranças do Bloco Parlamentar União e Força e dos Democratas.

8- Vago em virtude de o Senador Osvaldo Sobrinho não exercer mais o mandato devido ao retorno do titular, Senador Jayme Campos, em 13-1-2014.

9- Designado o Senador Jayme Campos, como membro suplente, em 5-2-2014 (Sessão do Senado Federal), conforme o Ofício nº 002, de 2014, da Liderança do Democratas.

Câmara dos Deputados

Titulares	Suplentes

COMISSÃO MISTA DE CONTROLE DAS ATIVIDADES DE INTELIGÊNCIA – CCAI

(Art. 6º da Lei nº 9.883/1999)

(Resolução nº 2, de 2013-CN)

COMPOSIÇÃO**Presidente:** Senador Ricardo Ferraço (PMDB/ES) ^{4, 10}**Vice-Presidente:** Deputado Eduardo Barbosa (PSDB/MG) ^{4, 10}

CÂMARA DOS DEPUTADOS	SENADO FEDERAL
<u>PRESIDENTE DA COMISSÃO DE RELAÇÕES EXTERIORES E DE DEFESA NACIONAL</u> EDUARDO BARBOSA (PSDB-MG) ⁶	<u>PRESIDENTE DA COMISSÃO DE RELAÇÕES EXTERIORES E DEFESA NACIONAL</u> RICARDO FERRAÇO (PMDB-ES) ¹
<u>LÍDER DA MAIORIA</u> VICENTINHO (PT-SP)	<u>LÍDER DO BLOCO PARLAMENTAR DA MAIORIA</u> EUNÍCIO OLIVEIRA (PMDB-CE) ²
<u>LÍDER DA MINORIA</u> DOMINGOS SÁVIO (PSDB-MG)	<u>LÍDER DO BLOCO PARLAMENTAR MINORIA</u> WILDER MORAIS (DEM-GO) ^{3 e 7}
<u>DEPUTADO INDICADO PELA LIDERANÇA DA MAIORIA</u> NELSON PELLEGRINO (PT/BA) ¹²	<u>SENADOR INDICADO PELA LIDERANÇA DO BLOCO PARLAMENTAR DA MAIORIA</u> WALDEMIR MOKA (PMDB-MS) ⁵
<u>DEPUTADO INDICADO PELA LIDERANÇA DA MINORIA</u> LUIZ CARLOS HAULY (PSDB/PR) ⁹	<u>SENADOR INDICADO PELA LIDERANÇA DO BLOCO PARLAMENTAR MINORIA</u>
<u>DEPUTADO ELEITO PELA COMISSÃO DE RELAÇÕES EXTERIORES E DE DEFESA NACIONAL</u> HUGO NAPOLEÃO (PSD/PI) ¹¹	<u>SENADOR ELEITO PELA COMISSÃO DE RELAÇÕES EXTERIORES E DEFESA NACIONAL</u> MOZARILDO CAVALCANTI (PTB/RR) ⁸

Notas:

1- Em 27.02.2013, a Comissão de Relações Exteriores e Defesa Nacional do Senado Federal elegeu o Senador Ricardo Ferraço como Presidente do colegiado (OF. nº 001/2013 – CRE).

2- Em 01.02.2013, o Senador Eunício Oliveira é designado Líder do Bloco Parlamentar da Maioria para o biênio 2013-2014, conforme Of. GLPMDB nº 009/2013.

3- Em 01.02.2013, foi lido expediente comunicando a indicação do Senador Mário Couto como Líder do Bloco Parlamentar da Minoria.

4- O Deputado Nelson Pellegrino assumiu a presidência em 10.04.2013, conforme alternância estabelecida na 1ª Reunião da Comissão, realizada em 18.08.2001. Na mesma reunião, o Senador Ricardo Ferraço assumiu a vice-presidência.

5- Em 13.2.2014, o Senador Waldemir Moka é indicado pela Liderança do Bloco Parlamentar da Maioria no Senado Federal, conforme Of. GLPMDB nº 033/2014.

6- Eleito Presidente da Comissão de Relações Exteriores e de Defesa Nacional da Câmara dos Deputados em 26.02.2014.

7- Em 12.03.2014, foi lido expediente comunicando a indicação do Senador Wilder Moraes como Líder do Bloco Parlamentar da Minoria.

8- Em 17.3.2014, o Senador Mozarildo Cavalcanti é indicado pela Comissão de Relações Exteriores e Defesa Nacional no Senado Federal, conforme Ofício nº 038/2014 - CRE.

9- Em 19.3.2014, o Deputado Luiz Carlos Hauly é indicado pela Liderança da Minoria na Câmara dos Deputados, conforme o Ofício nº 7, de 2014.

10- Em 20-3-2014 o Senador Ricardo Ferraço assume a presidência, e o Deputado Eduardo Barbosa a vice-presidência, nos termos do art. 7º da Resolução nº 2, de 2013-CN, conforme Ofício nº 1, de 2014, do Presidente da CCAI.

11- Em 7-4-2014, o Deputado Hogo Napoleão é indicado pela Comissão de Relações Exteriores e de Defesa Nacional na Câmara dos Deputados, conforme Ofício nº 018/2014 - CREDN.

12- Designado o Deputado Nelson Pellegrino, em vaga destinada à Maioria da Câmara dos Deputados, em 15-4-2014 (Sessão do Senado Federal), conforme o Ofício nº 255, de 2014, da Liderança do PT.

SECRETARIA-GERAL DA MESA

Secretaria de Comissões (SCOM)**Diretor:** Flávio Roberto de Almeida Heringer**Telefones:** (61) 3303-3487 / 3303-4440**E-mail:** scomgab@senado.gov.br**Endereço na Internet:** www.senado.gov.br/ccai

COMISSÃO PERMANENTE MISTA DE COMBATE À VIOLÊNCIA CONTRA A MULHER – CMCVM

(Resolução nº 1, de 2014-CN)

Número de membros: 12 Senadores e 31 Deputados ¹**COMPOSIÇÃO****Presidente:****Vice-Presidente:****Senado Federal**

Titulares	Suplentes
Bloco Parlamentar da Maioria (PMDB/PP/PSD/PV)	
Kátia Abreu (PMDB/TO) ⁵	1. Jarbas Vasconcelos (PMDB/PE) ⁵
Ana Amélia (PP/RS) ⁵	2. Sérgio Petecão (PSD/AC) ⁵
Ricardo Ferraço (PMDB/ES) ⁵	3.
Paulo Davim (PV/RN) ⁵	4.
Bloco de Apoio ao Governo (PT/PDT/PCdoB/PSOL)	
Ana Rita (PT/ES) ⁴	1. Cristovam Buarque (PDT/DF) ⁴
Angela Portela (PT/RR) ⁴	2. João Capiberibe (PSB/AP) ⁴
Vanessa Grazziotin (PCdoB/AM) ⁴	3. Eduardo Suplicy (PT/SP) ⁴
Bloco Parlamentar Minoria (PSDB/DEM)	
	1. Lúcia Vânia ³
	2.
Bloco Parlamentar União e Força (PTB/PR/PSC/PRB)	
Eduardo Amorim (PSC/SE) ⁶	1. Gim (PTB/DF) ⁶
Mozarildo Cavalcanti (PTB/RR) ⁶	2.
PROS ²	
	1.

Notas:**1-** Uma vaga acrescida ao Senado Federal e quatro vagas acrescidas à Câmara dos Deputados nos termos da Resolução nº 1, de 2012-CN.**2-** Vaga destinada ao rodízio, nos termos do art. 10-A do Regimento Comum.**3-** Designada, como membro suplente, a Senadora Lúcia Vânia, em 25-2-2014 (Sessão do Senado Federal), conforme o Ofício nº 14 de 2014, da Liderança do PSDB no Senado Federal.**4-** Designadas as Senadoras Ana Rita, Angela Portela e Vanessa Grazziotin, como membros titulares; e os Senadores Cristovam Buarque, João Capiberibe e Eduardo Suplicy, como membros suplentes, em 26-2-2014 (Sessão do Senado Federal), conforme o Ofício nº 21 de 2014, da Liderança do Bloco de Apoio ao Governo no Senado Federal.**5-** Designadas as Senadoras Kátia Abreu e Ana Amélia e os Senadores Ricardo Ferraço e Paulo Davim, como membros titulares; e os Senadores Jarbas Vasconcelos e Sérgio Petecão, como membros suplentes, em 12-3-2014 (Sessão do Senado Federal), conforme o Ofício nº 38 de 2014, da Liderança do PMDB e do Bloco da Maioria no Senado Federal.**6-** Designados como membros titulares, os Senadores Eduardo Amorim e Mozarildo Cavalcanti e, como membro suplente, o Senador Gim, em 18-3-2014 (Sessão do Senado Federal), conforme o Ofício nº 38 de 2014, da Liderança do PMDB e do Bloco da Maioria no Senado Federal.**Câmara dos Deputados**

Titulares	Suplentes
------------------	------------------

COMISSÃO MISTA DE ASSUNTOS RELACIONADOS À COMUNIDADE DOS PAÍSES DE LÍNGUA PORTUGUESA - CMCPLP

(Resolução nº 2, de 2014-CN)

Número de membros: 4 Senadores e 6 Deputados ¹

COMPOSIÇÃO

Presidente:

Vice-Presidente:

Senado Federal

Titulares	Suplentes
Bloco Parlamentar da Maioria (PMDB/PP/PSD/PV)	
	1.
Bloco de Apoio ao Governo (PT/PDT/PCdoB/PSOL)	
	1.
Bloco Parlamentar Minoria (PSDB/DEM)	
	1.
Bloco Parlamentar União e Força (PTB/PR/PSC/PRB) ²	
	1.

Notas:

1- Uma vaga acrescida ao Senado Federal e quatro vagas acrescidas à Câmara dos Deputados nos termos da Resolução nº 1, de 2012-CN.

2- Vaga destinada ao rodízio, nos termos do art. 10-A do Regimento Comum.

Câmara dos Deputados

Titulares	Suplentes
-----------	-----------

PRESIDÊNCIA DO PARLAMENTO

(para efeito de participação brasileira na AP-CPLP - parágrafo único do art. 5º da Resolução nº 2, de 2014-CN)

Presidente: Senador Renan Calheiros

Presidente da Mesa do Congresso Nacional

Vice-Presidente: Deputado Arlindo Chinaglia

Primeiro Vice-Presidente da Mesa do Congresso Nacional

COMISSÕES MISTAS ESPECIAIS

ATO DO PRESIDENTE DO CONGRESSO NACIONAL Nº 15, DE 2012

Constitui Comissão Mista Especial prevista no art. 3º da Emenda Constitucional nº 69, de 2012, destinada a elaborar, em sessenta dias, os projetos de lei necessários à adequação da legislação infraconstitucional quanto à transferência, da União para o Distrito Federal, das atribuições de organizar e manter a Defensoria Pública do Distrito Federal.

Presidente:

Vice-Presidente:

Relator:

Senado Federal

Titulares	Suplentes
Bloco Parlamentar da Maioria (PMDB/PP/PSD/PV) ¹	
Vital do Rêgo (PMDB/PB) ⁵	1. Francisco Dornelles (PP/RJ) ⁵
Eunício Oliveira (PMDB/CE) ⁵	2. Garibaldi Alves (PMDB/RN) ^{5, 13}
Clésio Andrade (PMDB/MG) ⁵	3. ^{5 e 11}
Bloco de Apoio ao Governo (PT/PDT/PCdoB/PRB) ¹	
Rodrigo Rollemberg (PSB/DF) ²	1. Pedro Taques (PDT/MT) ⁷
Cristovam Buarque (PDT/DF) ²	2. Antonio Carlos Valadares (PSB/SE) ⁷
Paulo Paim (PT/RS) ^{2 e 7}	3. Eduardo Suplicy (PT/SP) ⁷
Bloco Parlamentar Minoria (PSDB/DEM)	
Cyro Miranda (PSDB/GO) ²	1. ^{6 e 10}
Wilder Moraes (DEM/GO) ^{2 e 8}	2.
Bloco Parlamentar União e Força (PTB/PR/PSC)	
Alfredo Nascimento (PR/AM) ³	1. Eduardo Amorim (PSC/SE) ³
Gim (PTB/DF) ³	2. João Vicente Claudino (PTB/PI) ³
PSD ⁴	
Sérgio Petecão (PSD/AC) ²	1. ^{2, 8, 9 e 12}

Notas:

1- Conforme Ofícios nºs 1.815 e 1.816, de 2012-SF, o Bloco Parlamentar da Maioria e o Bloco de Apoio ao Governo dispõem de mais uma vaga, que deve ser compartilhada, sendo uma de titular e uma de suplente.

2- Em 17-9-2012 (Sessão do Senado Federal), designados os Senadores Cyro Miranda, Clovis Fecury, Rodrigo Rollemberg, Cristovam Buarque, Pedro Taques e Sérgio Petecão para integrarem como titulares; e a Senadora Kátia Abreu para integrar, como suplente, nos termos dos Ofícios nºs 60, 34, 74 e 25, de 2012, das Lideranças dos respectivos partidos.

3- Em 19-9-2012 (Sessão do Senado Federal), designados os Senadores Alfredo Nascimento e Gim, como membros titulares, e os Senadores Eduardo Amorim e João Vicente Claudino, como membros suplentes, nos termos do Ofício nº 134/2012, do Bloco Parlamentar União e Força.

4- Vaga destinada ao rodízio, nos termos do art. 10-A do Regimento Comum do Congresso Nacional.

5- Em 20-9-2012 (Sessão do Senado Federal), designados os Senadores Vital do Rêgo, Eunício Oliveira e Clésio Andrade, como membros titulares, e os Senadores Francisco Dornelles, Garibaldi Alves e Tomás Correia, como membros suplentes, nos termos dos Ofícios nº 306/2012, do Bloco Parlamentar da Maioria.

6- Em 25-9-2012 (Sessão do Senado Federal), designado o Senador Wilder Moraes, como membro titular, em substituição ao Senador Clovis Fecury, e o Senador Clovis Fecury, como membro suplente, nos termos dos Ofícios nº 50/2012, da Liderança do DEM.

7- Em 25-9-2012 (Sessão do Senado Federal), designado o Senador Paulo Paim, como membro titular, em substituição ao Senador Pedro Taques, e os Senadores Pedro Taques, Antonio Carlos Valadares e Eduardo Suplicy, como membros suplentes, nos termos dos Ofícios nº 120/2012, do Bloco de Apoio ao Governo.

8- Em 2-10-2012, a Senadora Kátia Abreu licenciou-se nos termos do art. 43, inciso II, do Regimento Interno do Senado Federal, por 121 dias, a partir de 2-10-2012, conforme RQS nº 869/2012, deferido na sessão de 1º-10-2012.

9- Em 16-10-2012 (Sessão do Senado Federal), designa o Senador Marco Antônio Costa, como membro suplente, em substituição à Senadora Kátia Abreu, nos termos dos Ofícios nº 59/2012, da Liderança do PSD no Senado Federal.

10- Vago em razão da reassunção do titular, Senador João Alberto Souza, em 5-11-2012.

11- Vago em virtude de o Senador Tomás Correia não exercer mais o mandato devido ao retorno do titular, Senador Valdir Raupp, em 15-11-2012.

12- Vago em virtude de o Senador Marco Antônio Costa não exercer mais o mandato devido ao retorno do titular, Senadora Kátia Abreu, em 31-1-2013.

13- Em 26-3-2014, o Senador Garibaldi Alves licenciou-se nos termos do art. 43, inciso I, do Regimento Interno do Senado Federal, por 121 dias, a partir de 26-3-2014, conforme RQS nº 267/2014, deferido na sessão de 26-3-2014.

Câmara dos Deputados

Titulares	Suplentes
PT	
	1.
	2.
PMDB	
Leandro Vilela (PMDB/GO) ¹	1. Geraldo Resende (PMDB/MS) ¹
Luiz Pitiman (PSDB/DF) ¹	2. Sandro Mabel (PMDB/GO) ¹
PSDB	
	1.
PP	
Roberto Britto (PP/BA) ¹	1. Toninho Pinheiro (PP/MG) ¹
DEM	
Augusto Coutinho (SD/PE) ¹	1. João Bittar (DEM/MG) ¹
PR	
	1.
PSB	
	1.
PDT	
	1.
Bloco Parlamentar (PV / PPS)	
Augusto Carvalho (SD/DF) ¹	1.
PTB	
	1.

Notas:

1- Em 14-11-2012 (Sessão do Senado Federal), designados os Deputados Leandro Vilela, Luiz Pitiman, Roberto Britto, Augusto Coutinho e Augusto Carvalho, para integrarem como titulares; e os Deputados Geraldo Resende, Sandro Mabel, Toninho Pinheiro e João Bittar para integrarem, como suplentes, nos termos do Ofício nº 2.066, de 2012, do Presidente da Câmara dos Deputados.

Coordenação de Comissões Especiais, Temporárias e Parlamentares de Inquérito - COCETI

Diretor: Dirceu Vieira Machado Filho

Telefone: (61) 3303-3490 / 3303-3514

E-mail: sscepi@senado.gov.br

ATO CONJUNTO Nº 1, DE 2013, DOS PRESIDENTES DO SENADO FEDERAL E DA CÂMARA DOS DEPUTADOS

Cria Comissão Mista destinada a elaborar, em sessenta dias, proposta de reforma do Regimento Comum do Congresso Nacional.

Presidente: Deputado Cândido Vaccarezza ¹
Vice-Presidente: Senador Flexa Ribeiro ¹
Relator: Senador Romero Jucá ¹

Instalação: 12-3-2013 ¹

Prazo Final: 11-5-2013

Prazo Final Prorrogado: 11-7-2013 ²

Prazo Final Prorrogado: 9-9-2013 ³

Prazo Final Prorrogado: 23-12-2013 ⁴

Prazo Final Prorrogado: 22-12-2014 ⁵

Senado Federal	Câmara dos Deputados
Romero Jucá (PMDB/RR)	Cândido Vaccarezza (PT/SP)
Lobão Filho (PMDB/MA)	Osmar Serraglio (PMDB/PR)
Flexa Ribeiro (PSDB/PA)	Bruno Araújo (PSDB/PE)
Walter Pinheiro (PT/BA)	Mendonça Filho (DEM/PE)
Jorge Viana (PT/AC)	Júlio Delgado (PSB/MG)
Ana Amélia (PP/RS)	Jô Moraes (PCdoB/MG)

Notas:

1- Comissão instalada em 12-3-2013, eleitos Presidente, Vice-Presidente e Relator, conforme Ofício nº 1/2013-CMRRC.

2- Nos termos no Ato Conjunto nº 3, de 13 de maio de 2013.

3- Nos termos no Ato Conjunto nº 6, de 16 de julho de 2013.

4- Nos termos no Ato Conjunto nº 8, de 9 de setembro de 2013.

5- Nos termos no Ato Conjunto nº 15-A, de 18 de dezembro de 2013.

Coordenação de Comissões Especiais, Temporárias e Parlamentares de Inquérito - COCETI

Diretor: Dirceu Vieira Machado Filho

Telefone: (61) 3303-3490 / 3303-3514

E-mail: sscepi@senado.gov.br

ATO CONJUNTO Nº 2, DE 2013, DOS PRESIDENTES DO SENADO FEDERAL E DA CÂMARA DOS DEPUTADOS

Cria Comissão Mista destinada a consolidar a legislação federal e a regulamentar dispositivos da Constituição Federal.

Presidente: Deputado Cândido Vaccarezza¹
Relator: Senador Romero Jucá²

Instalação: 2-4-2013²
Prazo Final: 30-9-2013⁴
Prazo Final Prorrogado: 23-12-2013⁶
Prazo Final Prorrogado: 22-12-2014¹³

Câmara dos Deputados

Titulares	Suplentes ⁷
Cândido Vaccarezza (PT/SP)	Reinaldo Azambuja (PSDB/MS) ⁹
Edinho Araújo (PMDB/SP)	Moreira Mendes (PSD/RO) ¹⁰
Eduardo Barbosa (PSDB/MG) ³	Esperidião Amin (PP/SC) ¹²
Sergio Zveiter (PSD/RJ)	Júlio Delgado (PSB/MG) ¹⁴
Arnaldo Jardim (PPS/SP)	Rodrigo Maia (DEM/RJ) ¹⁴
Miro Teixeira (PDT/RJ)	Antonio Britto (PTB/BA) ¹⁴
João Maia (PR/RN) ^{5 e 9}	Benedita da Silva (PT/RJ) ^{14 e 15}

Senado Federal

Titulares	Suplentes ⁷
Romero Jucá (PMDB/RR)	Kátia Abreu (PMDB/TO) ^{7 e 8}
Vital do Rêgo (PMDB/PB)	Waldemir Moka (PMDB/MS) ⁷
Walter Pinheiro (PT/BA) ¹²	Ruben Figueiró (PSDB/MS) ¹¹
Pedro Taques (PDT/MT)	
Aloysio Nunes Ferreira (PSDB/SP)	
Antônio Carlos Rodrigues (PR/SP)	
Ana Amélia (PP/RS) ^{5 e 7}	

Notas:

- 1 - Alínea "a" do inciso I do art. 2º do Ato Conjunto nº 2, de 2013.
- 2 - Comissão instalada em 2-4-2013, designado o Senador Romero Jucá como Relator, conforme Ofício nº 001, de 2013, da Presidência desta Comissão.
- 3 - Designado o Deputado Eduardo Barbosa, em substituição ao Deputado Carlos Sampaio, nos termos do Ato Conjunto nº 4, de 21 de maio de 2013.
- 4 - Prazo recontado em virtude do disposto no § 2º do art. 57 da Constituição Federal.
- 5 - Acrescentado um membro do Senado Federal e um membro da Câmara dos Deputados, nos termos do Ato Conjunto nº 7, de 2013.
- 6 - Nos termos do Ato Conjunto nº 9, de 26 de setembro de 2013.
- 7 - Nos termos do Ato Conjunto nº 10, de 26 de setembro de 2013, ficam criadas vagas de suplentes na Comissão Mista criada pelo Ato Conjunto nº 2, de 2013, bem como fica designada a Senadora Ana Amélia, como membro titular, em vaga existente, e, como membros suplentes, a Senadora Kátia Abreu e o Senador Waldemir Moka.
- 8 - Em 8-10-2013, a Senadora Kátia Abreu desfilou-se do Partido da Social Democrático- PSD, e filiou-se ao Partido do Movimento Democrático Brasileiro - PMDB, conforme Ofício nº 0800/2013 - GSKAAB.
- 9 - Nos termos do Ato Conjunto nº 11, de 22 de outubro de 2013 (DSF 22-10-2013), ficam designados os Deputados João Maia, como membro titular, e Reinaldo Azambuja, como membro suplente.
- 10 - Nos termos do Ato Conjunto nº 12, de 5 de novembro de 2013 (DSF 6-11-2013), fica designado o Deputado Moreira Mendes, como membro suplente.
- 11 - Nos termos do Ato Conjunto nº 13, de 13 de novembro de 2013 (DSF 13-11-2013), fica designado o Senador Ruben Figueiró, como membro suplente.
- 12 - Nos termos do Ato Conjunto nº 14, de 3 de dezembro de 2013 (DSF 3-12-2013), ficam designados o Deputado Esperidião Amin, como membro suplente, e o Senador Walter Pinheiro, como membro titular, em substituição ao Senador Jorge Viana.
- 13 - Nos termos do Ato Conjunto nº 15-B, de 18 de dezembro de 2013.
- 14 - Nos termos do Ato Conjunto nº 2, de 11 de março de 2014.
- 15 - Nos termos do Ato Conjunto nº 3, de 30 de abril de 2014 (DSF 1º-5-2014), fica designada a Deputada Benedita da Silva, como membro suplente, em substituição ao Deputado Geraldo Simões.

Coordenação de Comissões Especiais, Temporárias e Parlamentares de Inquérito - COCETI

Diretor: Dirceu Vieira Machado Filho
Telefone: (61) 3303-3490 / 3303-3514
E-mail: sscepi@senado.gov.br

COMISSÃO PARLAMENTAR MISTA DE INQUÉRITO

(Requerimento nº 2, de 2014-CN)

Finalidade: Investigar irregularidades envolvendo a empresa Petróleo Brasileiro S/A (PETROBRAS), ocorridas entre os anos de 2005 e 2014 e relacionadas à compra da Refinaria de Pasadena, no Texas (EUA); ao lançamento de plataformas inacabadas ; ao pagamento de propina a funcionário da estatal; e ao superfaturamento na construção de refinarias.

Número de membros: 15 Senadores e 15 Deputados ^{1 e 2}

- **Leitura:** 15-4-2014
- **Designação da Comissão:** 27-5-2014
- **Instalação da Comissão:** 28-5-2014
- **Prazo final da Comissão:** 7-12-2014

Presidente: Senador Vital do Rêgo (PMDB/PB)
Vice-Presidente: Senador Gim (PTB/DF)
Relator: Deputado Marco Maia (PT/RS)

Senado Federal¹

Titulares	Suplentes
Bloco Parlamentar da Maioria (PMDB/PP/PSD/PV)	
João Alberto Souza (PMDB/MA)	1.
Valdir Raupp (PMDB/RO)	2.
Vital do Rêgo (PMDB/PB)	3.
Sérgio Petecão (PSD/AC)	4.
Ciro Nogueira (PP/PI)	5.
Bloco de Apoio ao Governo (PT/PDT/PSB/PCdoB/PRB)¹	
José Pimentel (PT/CE)	1. Jorge Viana (PT/AC)
Vanessa Grazziotin (PCdoB/AM)	2. Inácio Arruda (PCdoB/CE)
Humberto Costa (PT/PE)	3. Ana Rita (PT/ES)
Acir Gurgacz (PDT/RO)	4. Paulo Paim (PT/RS)
Aníbal Diniz (PT/AC)	5. Wellington Dias (PT/PI)
Bloco Parlamentar Minoria (PSDB/DEM)	
Alvaro Dias (PSDB/PR)	1. Ruben Figueiró (PSDB/MS)
Mário Couto (PSDB/PA)	2. Flexa Ribeiro (PSDB/PA)
Jayme Campos (DEM/MT)	3. José Agripino (DEM/RN)
Bloco Parlamentar União e Força (PTB/PR/PSC)	
Antonio Carlos Rodrigues (PR/SP)	1. Eduardo Amorim (PSC/SE)
Gim (PTB/DF)	2. Cidinho Santos (PR/MT)
PROS²	
Ataídes Oliveira (PROS/TO)	1.

Notas:

1- Duas vagas acrescidas ao Senado Federal e duas vagas acrescidas à Câmara dos Deputados nos termos da Resolução nº 1, de 2012-CN.

2- Será acrescida mais uma vaga , nos termos do art. 10-A do Regimento Comum.

Câmara dos Deputados¹

Titulares	Suplentes
PT	
Marco Maia (PT/RS)	1. Afonso Florence (PT/BA)
Sibá Machado (PT/AC)	2. Iriny Lopes (PT/ES)
PMDB	
Eduardo Cunha (PMDB/RJ)	1. João Magalhães (PMDB/MG)
Lucio Vieira Lima (PMDB/BA)	2. Sandro Mabel (PMDB/GO)
PSD	
Hugo Napoleão (PSD/PI)	1. Jaime Martins (PSD/MG)
José Carlos Araújo (PSD/BA)	2. Moreira Mendes (PSD/RO)
PSDB	
Carlos Sampaio (PSDB/SP)	1. Izalci (PSDB/DF)
PP	
Aguinaldo Ribeiro (PP/PB)	1. José Otávio Germano (PP/RS)
DEM	
Rodrigo Maia (DEM/RJ)	1. Onyx Lorenzoni (DEM/RS)
PR	
Bernardo Santana de Vasconcellos (PR/MG)	1. João Carlos Bacelar (PR/BA) ³
PSB	
Júlio Delgado (PSB/MG)	1. Alexandre Roso (PSB/RS)
SD	
Fernando Francischini (SD/PR)	1. Simpício Araújo (SD/MA)
Bloco Parlamentar (PV / PPS)	
Rubens Bueno (PPS/SP)	1. Eurico Júnior (PV/RJ)
PTB	
Arnaldo Faria de Sá (PTB/SP)	1. Antonio Brito (PTB/BA)
PROS	
Marcio Junqueira (PROS/RR)	1. Hugo Leal (PROS/RJ)
PDT²	
Enio Bacci (PDT/RS)	1. Marcos Rogério (PDT/RO)

Notas:

1- Duas vagas acrescidas ao Senado Federal e duas vagas acrescidas à Câmara dos Deputados nos termos da Resolução nº 1, de 2012-CN.

2- Será acrescida mais uma vaga, nos termos do art. 10-A do Regimento Comum.

3- Em 3-6-2012 (Sessão do Senado Federal), designado o Deputado João Carlos Bacelar, como membro suplente, em substituição ao Deputado Aelton Freitas, nos termos dos Ofício nº 214/2014 do PR.

COMISSÃO PARLAMENTAR MISTA DE INQUÉRITO

(Requerimento nº 3, de 2014-CN)

Finalidade: Investigar as denúncias de prática de corrupção, desvio de recursos públicos, fraude em licitação, lavagem de dinheiro, remessa ilegal de valores ao exterior e formação de cartel em atos e contratos realizados por entidades da administração pública direta e indireta, relacionados à aquisição da Refinaria de Pasadena no Texas (EUA); aos contratos entre a Petrobras e a empresa holandesa "SMB Offshore"; ao lançamento de plataformas inacabadas; ao superfaturamento na construção de refinarias; às atividades da Petrobras e do Porto de Suape para viabilizar a construção e a operação da Refinaria Abreu e Lima em Pernambuco; aos contratos para aquisição, manutenção e operação de trens, metrô e sistemas auxiliares, em SP e no DF, que envolvam as empresas referidas no acordo de leniência firmado pela Siemens; e aos convênios e contratos, firmados por órgãos e entidades estaduais e municipais, para aquisição de equipamentos e desenvolvimento de projetos na área de tecnologia da informação e utilizando recursos da União.

Número de membros: 15 Senadores e 15 Deputados ^{1 e 2}

- **Leitura:** 15-4-2014
- **Designação da Comissão:**
- **Instalação da Comissão:**
- **Prazo final da Comissão:**

Notas:

1- Duas vagas acrescidas ao Senado Federal e duas vagas acrescidas à Câmara dos Deputados nos termos da Resolução nº 1, de 2012-CN.

2- Será acrescida mais uma vaga, nos termos do art. 10-A do Regimento Comum.

COMISSÃO PARLAMENTAR MISTA DE INQUÉRITO

(Requerimento nº 4, de 2014-CN)

Finalidade: destinada a investigar os fatos referentes à formação de cartel, corrupção de autoridades e outros ilícitos nos contratos, licitações, execução de obras e manutenção de linhas de trens e metrô no estado de São Paulo e no Distrito Federal, com o uso de recursos federais e em prejuízo na prestação do serviço público de transporte.

Número de membros: 13 Senadores e 13 Deputados ^{1 e 2}

- **Leitura:** 7-5-2014
- **Designação da Comissão:**
- **Instalação da Comissão:**
- **Prazo final da Comissão:**

Notas:

1- Duas vagas acrescidas ao Senado Federal e duas vagas acrescidas à Câmara dos Deputados nos termos da Resolução nº 1, de 2012-CN.

2- Será acrescida mais uma vaga, nos termos do art. 10-A do Regimento Comum.

CONSELHOS E ÓRGÃO**CONSELHO DA ORDEM DO CONGRESSO NACIONAL**

(Criado pelo Decreto Legislativo nº 70/1972)
(Regimento Interno aprovado nos termos do Ato nº 1/1973-CN)

COMPOSIÇÃO**Grão-Mestre:** Presidente do Senado Federal**Chanceler:** Presidente da Câmara dos Deputados

MESA DA CÂMARA DOS DEPUTADOS	MESA DO SENADO FEDERAL
<u>PRESIDENTE</u> Henrique Eduardo Alves (PMDB-RN)	<u>PRESIDENTE</u> Renan Calheiros (PMDB-AL)
<u>1º VICE-PRESIDENTE</u> (vago)	<u>1ª VICE-PRESIDENTE</u> Jorge Viana (PT-AC)
<u>2º VICE-PRESIDENTE</u> Fábio Faria (PSD-RN)	<u>2º VICE-PRESIDENTE</u> Romero Jucá (PMDB-RR)
<u>1º SECRETÁRIO</u> Marcio Bittar (PSDB-AC)	<u>1º SECRETÁRIO</u> Flexa Ribeiro (PSDB-PA)
<u>2º SECRETÁRIO</u> Simão Sessim (PP-RJ)	<u>2º SECRETÁRIO</u> Angela Portela (PT-RR)
<u>3º SECRETÁRIO</u> Maurício Quintella Lessa (PR-AL)	<u>3º SECRETÁRIO</u> Ciro Nogueira (PP-PI)
<u>4º SECRETÁRIO</u> Biffi (PT/MS)	<u>4º SECRETÁRIO</u> João Vicente Claudino (PTB-PI)
<u>LÍDER DA MAIORIA</u> Vicentinho (PT/SP)	<u>LÍDER DO BLOCO PARLAMENTAR DA MAIORIA</u> Eunício Oliveira (PMDB-CE)
<u>LÍDER DA MINORIA</u> Domingos Sávio (PSDB-MG)	<u>LÍDER DO BLOCO PARLAMENTAR MINORIA</u> Wilder Moraes (PSDB-PA)
<u>PRESIDENTE DA COMISSÃO DE CONSTITUIÇÃO E JUSTIÇA E DE CIDADANIA</u> Vicente Candido (PT/SP)	<u>PRESIDENTE DA COMISSÃO DE CONSTITUIÇÃO, JUSTIÇA E CIDADANIA</u> Vital do Rêgo (PMDB-PB)
<u>PRESIDENTE DA COMISSÃO DE RELAÇÕES EXTERIORES E DE DEFESA NACIONAL</u> Eduardo Barbosa (PSDB/MG)	<u>PRESIDENTE DA COMISSÃO DE RELAÇÕES EXTERIORES E DEFESA NACIONAL</u> Ricardo Ferraço (PMDB-ES)

(atualizada em 25.03.2013)

SECRETARIA-GERAL DA MESA

Secretaria de Apoio a Conselhos e Órgãos do Parlamento (SCOP)
Senado Federal – Anexo II - Térreo
Telefones: 3303-4561 e 3303-5258
scop@senado.gov.br

CONSELHO DE COMUNICAÇÃO SOCIAL(13 titulares e 13 suplentes)¹

(Criado pela Lei nº 8.389, de 30 de dezembro de 1991)

(Regimento Interno aprovado nos termos do Ato da Mesa nº 1, de 2004)

Presidente: **DOM ORANI JOÃO TEMPESTA**²Vice-Presidente: **FERNANDO CESAR MESQUITA**²

LEI Nº 8.389/91, ART. 4º	TITULARES	SUPLENTES
Representante das empresas de rádio (inciso I)	WALTER VIEIRA CENEVIVA	DANIEL PIMENTEL SLAVIERO
Representante das empresas de televisão (inciso II)	GILBERTO CARLOS LEIFERT	MÁRCIO NOVAES
Representante de empresas da imprensa escrita (inciso III)	ALEXANDRE KRUEL JOBIM	LOURIVAL SANTOS
Engenheiro com notório conhecimento na área de comunicação social (inciso IV)	ROBERTO FRANCO	LILIANA NAKONECHNYJ
Representante da categoria profissional dos jornalistas (inciso V)	CELSO AUGUSTO SCHRÖDER	MARIA JOSÉ BRAGA
Representante da categoria profissional dos radialistas (inciso VI)	JOSÉ CATARINO NASCIMENTO	VAGO ³
Representante da categoria profissional dos artistas (inciso VII)	JORGE COUTINHO	MÁRIO MARCELO
Representante das categorias profissionais de cinema e vídeo (inciso VIII)	LUIZ ANTONIO GERACE DA ROCHA E SILVA	PEDRO PABLO LAZZARINI
Representante da sociedade civil (inciso IX)	MIGUEL ANGELO CANÇADO	WRANA PANIZZI
Representante da sociedade civil (inciso IX)	DOM ORANI JOÃO TEMPESTA	PEDRO ROGÉRIO COUTO MOREIRA
Representante da sociedade civil (inciso IX)	RONALDO LEMOS	VAGO ⁴
Representante da sociedade civil (inciso IX)	JOÃO MONTEIRO FILHO	VICTOR JOSÉ CIBELLI CASTIEL (ZÉ VICTOR CASTIEL)
Representante da sociedade civil (inciso IX)	FERNANDO CESAR MESQUITA	LEONARDO PETRELLI

Atualizada em 13.03.2013

1ª Eleição Geral: Sessão do Congresso Nacional de 05.06.2002

2ª Eleição Geral: Sessão do Congresso Nacional de 22.12.2004

3ª Eleição Geral: Sessão do Congresso Nacional de 17.07.2012

Notas:

1- Conselheiros eleitos para a 3ª Composição tomaram posse em 08.08.2012.

2- Eleitos na 1ª Reunião do Conselho, realizada em 08.08.2012.

3- Vago em virtude do falecimento do Conselheiro Suplente Eurípedes Corrêa Conceição, ocorrido em 13.02.2013.

4- Vago em virtude de o Conselheiro João Luiz Silva Ferreira ter renunciado ao cargo de suplente, conforme expediente datado de 26.02.2013, publicado no Diário do Senado Federal em 13.03.2013.

SECRETARIA GERAL DA MESA

Secretaria de Apoio a Conselhos e Órgãos do Parlamento (SCOP)

Senado Federal - Anexo II - Térreo

Telefones: 3303-4561 e 3303-5258

ssccn@senado.gov.br

www.senado.gov.br/ccs

CONSELHO DE COMUNICAÇÃO SOCIAL**COMPOSIÇÃO DAS COMISSÕES TEMÁTICAS**

Aprovada na 3ª Reunião do CCS, realizada em 06.05.2013

I. COMISSÃO DE MARCO LEGAL E REGULATÓRIO DO SETOR DAS COMUNICAÇÕES**Coordenador:** Miguel Angelo Cançado.

1. Walter Vieira Ceneviva (Representante das empresas de rádio)
2. Daniel Pimentel Slaviero (Representante das empresas de rádio)
3. Gilberto Carlos Leifert (Representante das empresas de televisão)
4. Márcio Novaes (Representante das empresas de televisão)
5. Alexandre Kruel Jobim (Representante das empresas de imprensa escrita)
6. Lourival Santos (Representante das empresas de imprensa escrita)
7. Roberto Franco (Engenheiro com notórios conhecimentos na área de comunicação social)
8. Liliana Nakonechnyj (Engenheira com notórios conhecimentos na área de comunicação social)
9. Celso Augusto Schröder (Representante da categoria profissional dos jornalistas)
10. José Catarino do Nascimento (Representante da categoria profissional dos radialistas)
11. Luiz Antonio Gerace (Representante das categorias profissionais de cinema e vídeo)
12. Miguel Angelo Cançado (Representante da sociedade civil)
13. Ronaldo Lemos (Representante da sociedade civil)
14. João Monteiro Filho (Representante da sociedade civil)
15. Fernando Cesar Mesquita (Representante da sociedade civil)
16. Pedro Rogério Couto Moreira (Representante da sociedade civil)

II. COMISSÃO DE TECNOLOGIA DE INFORMAÇÃO E COMUNICAÇÃO**Coordenador:** Ronaldo Lemos.

1. Walter Vieira Ceneviva (Representante das empresas de rádio)
2. Daniel Pimentel Slaviero (Representante das empresas de rádio)
3. Gilberto Carlos Leifert (Representante das empresas de televisão)
4. Márcio Novaes (Representante das empresas de televisão)
5. Alexandre Kruel Jobim (Representante das empresas de imprensa escrita)
6. Lourival Santos (Representante das empresas de imprensa escrita)
7. Roberto Franco (Engenheiro com notórios conhecimentos na área de comunicação social)
8. Liliana Nakonechnyj (Engenheira com notórios conhecimentos na área de comunicação social)
9. Celso Augusto Schröder (Representante da categoria profissional dos jornalistas)
10. José Catarino do Nascimento (Representante da categoria profissional dos radialistas)
11. Luiz Antonio Gerace (Representante das categorias profissionais de cinema e vídeo)
12. Ronaldo Lemos (Representante da sociedade civil)
13. João Monteiro Filho (Representante da sociedade civil)
14. Fernando Cesar Mesquita (Representante da sociedade civil)
15. Pedro Rogério Couto Moreira (Representante da sociedade civil)

CONSELHO DE COMUNICAÇÃO SOCIAL**III. COMISSÃO DE CONTEÚDOS EM MEIOS DE COMUNICAÇÃO**

Coordenador: José Catarino do Nascimento.

1. Walter Vieira Ceneviva (Representante das empresas de rádio)
2. Daniel Pimentel Slaviero (Representante das empresas de rádio)
3. Gilberto Carlos Leifert (Representante das empresas de televisão)
4. Márcio Novaes (Representante das empresas de televisão)
5. Alexandre Krueel Jobim (Representante das empresas de imprensa escrita)
6. Lourival Santos (Representante das empresas de imprensa escrita)
7. Roberto Franco (Engenheiro com notórios conhecimentos na área de comunicação social)
8. Liliana Nakonechnyj (Engenheira com notórios conhecimentos na área de comunicação social)
9. Celso Augusto Schröder (Representante da categoria profissional dos jornalistas)
10. Maria José Braga (Representante da categoria profissional dos jornalistas)
11. José Catarino do Nascimento (Representante da categoria profissional dos radialistas)
12. Jorge Coutinho (Representante da categoria profissional dos artistas)
13. Luiz Antonio Gerace (Representante das categorias profissionais de cinema e vídeo)
14. Miguel Angelo Cançado (Representante da sociedade civil)
15. Dom Orani João Tempesta (Representante da sociedade civil)
16. Ronaldo Lemos (Representante da sociedade civil)
17. João Monteiro Filho (Representante da sociedade civil)
18. Fernando Cesar Mesquita (Representante da sociedade civil)
19. Wrana Panizzi (Representante da sociedade civil)
20. Pedro Rogério Couto Moreira (Representante da sociedade civil)

IV. COMISSÃO DE LIBERDADE DE EXPRESSÃO E PARTICIPAÇÃO SOCIAL

Coordenador: Alexandre Krueel Jobim.

1. Walter Vieira Ceneviva (Representante das empresas de rádio)
2. Daniel Pimentel Slaviero (Representante das empresas de rádio)
3. Gilberto Carlos Leifert (Representante das empresas de televisão)
4. Márcio Novaes (Representante das empresas de televisão)
5. Alexandre Krueel Jobim (Representante das empresas de imprensa escrita)
6. Lourival Santos (Representante das empresas de imprensa escrita)
7. Roberto Franco (Engenheiro com notórios conhecimentos na área de comunicação social)
8. Liliana Nakonechnyj (Engenheira com notórios conhecimentos na área de comunicação social)
9. José Catarino do Nascimento (Representante da categoria profissional dos radialistas)
10. Jorge Coutinho (Representante da categoria profissional dos artistas)
11. Luiz Antonio Gerace (Representante das categorias profissionais de cinema e vídeo)
12. Ronaldo Lemos (Representante da sociedade civil)
13. João Monteiro Filho (Representante da sociedade civil)
14. Fernando Cesar Mesquita (Representante da sociedade civil)
15. Maria José Braga (Representante da categoria profissional dos jornalistas)
16. Wrana Panizzi (Representante da sociedade civil)
17. Pedro Rogério Couto Moreira (Representante da sociedade civil)

CONSELHO DE COMUNICAÇÃO SOCIAL**V. COMISSÃO DE PUBLICIDADE E PROPAGANDA**

Coordenador: Gilberto Carlos Leifert.

1. Walter Vieira Ceneviva (Representante das empresas de rádio)
2. Daniel Pimentel Slaviero (Representante das empresas de rádio)
3. Gilberto Carlos Leifert (Representante das empresas de televisão)
4. Márcio Novaes (Representante das empresas de televisão)
5. Alexandre Kruehl Jobim (Representante das empresas de imprensa escrita)
6. Lourival Santos (Representante das empresas de imprensa escrita)
7. Roberto Franco (Engenheiro com notórios conhecimentos na área de comunicação social)
8. Liliana Nakonechnyj (Engenheira com notórios conhecimentos na área de comunicação social)
9. José Catarino do Nascimento (Representante da categoria profissional dos radialistas)
10. Jorge Coutinho (Representante da categoria profissional dos artistas)
11. Miguel Angelo Cançado (Representante da sociedade civil)
12. Ronaldo Lemos (Representante da sociedade civil)
13. João Monteiro Filho (Representante da sociedade civil)
14. Fernando Cesar Mesquita (Representante da sociedade civil)
15. Maria José Braga (Representante da sociedade civil)
16. Pedro Rogério Couto Moreira (Representante da sociedade civil)

REPRESENTAÇÃO BRASILEIRA NO PARLAMENTO DO MERCOSUL

Resolução nº 1/2011-CN

COMPOSIÇÃO¹**37 Titulares (27 Deputados e 10 Senadores) e 37 Suplentes (27 Deputados e 10 Senadores)****Presidente:** Deputado Newton Lima²**Vice-Presidente:** Senador Paulo Bauer²**Vice-Presidente:** Deputado Renato Molling²

Designação: 07.05.2013

DEPUTADOS

TITULARES	SUPLENTES
PT	
BENEDITA DA SILVA	BOHN GASS
DR. ROSINHA	JANETE PIETÁ ¹³
IARA BERNARDI ¹⁴	MÁRCIO MACÉDO
NEWTON LIMA	TAUMATURGO LIMA
PMDB	
ANDRÉ ZACHAROW	LELO COIMBRA
ÍRIS DE ARAÚJO	OSMAR SERRAGLIO
MARÇAL FILHO	RONALDO BENEDET
RAUL HENRY	VALDIR COLATTO
PSDB	
ANTONIO CARLOS MENDES THAME	CARLOS SAMPAIO ^{3,10}
Vago ¹²	
Vago ⁴	
PSD	
GERALDO THADEU	ÁTILA LINS
HUGO NAPOLEÃO	DR. LUIZ FERNANDO
RAUL LIMA	ELEUSES PAIVA
PP	
DILCEU SPERAFICO	LUIS CARLOS HEINZE
RENATO MOLLING	RENATO ANDRADE
PR	
WELLINGTON FAGUNDES	HENRIQUE OLIVEIRA
PSB	
JOSÉ STÉDILE	BETO ALBUQUERQUE
PAULO FOLETTO ⁶	LEOPOLDO MEYER
DEM	
JÚLIO CAMPOS	
PDT	
VIEIRA DA CUNHA	SEBASTIÃO BALA ROCHA
PTB	
PAES LANDIN	JORGE CORTE REAL
BLOCO PV, PPS	
ROBERTO FREIRE	Vago ¹⁵
PSC	
NELSON PADOVANI	TAKAYAMA
PC DO B	
JOÃO ANANIAS	CHICO LOPES
PRB	
GEORGE HILTON	VITOR PAULO
PtdoB	
LUIS TIBÉ	

Senadores

TITULARES	SUPLENTES
Bloco Parlamentar da Maioria (PMDB / PP / PSD / PV)	
PEDRO SIMON	CASILDO MALDANER
ROBERTO REQUIÃO	VALDIR RAUPP
ANA AMÉLIA	GIM ⁸
Bloco de Apoio ao Governo (PT / PDT / PCdoB / PRB)	
EDUARDO SUPLEY	ACIR GURGACZ ⁵
PAULO PAIM	INÁCIO ARRUDA
ANTONIO CARLOS VALADARES ⁵	HUMBERTO COSTA
Bloco Parlamentar Minoria (PSDB / DEM)	
PAULO BAUER	CASSIO CUNHA LIMA
WILDER MORAIS	JAYME CAMPOS ⁷
Bloco Parlamentar União e Força (PTB / PR / PSC / PPL)	
MOZARILDO CAVALCANTI ¹¹	FERNANDO COLLOR
LUIZ HENRIQUE ⁹	EDUARDO AMORIM

(Atualizada em 11.4.2014)

Notas:

- 1- Designados pelo Ato do Presidente da Mesa do Congresso Nacional nº 25, de 07.05.2013.
- 2- Eleitos na reunião realizada em 21.05.2013.
- 3- Designado pelo Ato do Presidente da Mesa do Congresso Nacional nº 29, de 23.05.2013.
- 4- Vago em virtude de o Deputado Luiz Carlos Hauly ter comunicado o seu afastamento, conforme Of. GAB nº 018/2013.
- 5- Designados pelo Ato do Presidente da Mesa do Congresso Nacional nº 33, de 03.06.2013.
- 6- Em 03.04.2014, o Deputado Paulo Foletto foi designado para ocupar a vaga de membro titular do PSB, nos termos do Ato do Presidente da Mesa do Congresso Nacional nº 15, de 2014, lido na sessão do Senado Federal da mesma data.
- 7- O Senador Jayme Campos licenciou-se, nos termos do art. 43, inciso II, do Regimento Interno do Senado Federal, por 132 dias, a partir de 13.09.2013, conforme o Requerimento nº 1.047, de 2013, aprovado na sessão do Senado Federal de 10.09.2013.
- 8- O Senador Gim foi designado para ocupar a vaga de suplente do Bloco Parlamentar da Maioria (PMDB/PP/PSD/PV), em 26.09.2013, nos termos dos Ofícios GLPMDB nºs 260 e 265/2013, e Of. nº 168/2013-BLUFOR, lidos na sessão do Senado Federal da mesma data.
- 9- O Senador Luiz Henrique foi designado para ocupar a vaga de titular do Bloco Parlamentar União e Força (PTB/PR/PSC/PPL), em 26.09.2013, nos termos dos Ofícios: nºs 167/2013-BLUFOR e Of. GLPMDB nº 266/2013, lidos na sessão do Senado Federal da mesma data.
- 10- Designado pelo Ato do Presidente da Mesa do Congresso Nacional nº 58, de 07.11.2013, para ocupar a vaga de membro suplente do Partido da Social Democracia Brasileira – PSDB, em substituição ao Deputado Urzeni Rocha, nos termos do Of. nº 948/2013/PSDB, datado de 24.09.2013.
- 11- Designado pelo Ato do Presidente da Mesa do Congresso Nacional nº 2, de 19.02.2014, para ocupar a vaga de membro titular do Bloco Parlamentar União e Força no Senado Federal, em substituição ao Senador Alfredo Nascimento, de acordo com anuência expressa de S. Exª apostada no Ofício nº 002/2014-BLUFOR.
- 12- Vago em virtude do recebimento do Ofício nº 227, de 2014, do Presidente da Câmara dos Deputados, lido na Sessão do Senado Federal de 26.02.2014, comunicando a declaração de renúncia ao mandato de Deputado Federal do Senhor Eduardo Azeredo.
- 13- A Deputada Janete Pietá foi designada para ocupar a vaga de suplente do Partido dos Trabalhadores, conforme Ato do Presidente da Mesa do Congresso Nacional nº 17, de 2014, lido na sessão do Senado Federal de 30.04.2014.
- 14- A Deputada Iara Bernardi foi designada para ocupar a vaga de membro titular do Partido dos Trabalhadores, em substituição ao Deputado Fernando Marroni, que deixou o exercício do mandato, conforme Ato do Presidente da Mesa do Congresso Nacional nº 16, de 2014, lido na sessão do Senado Federal de 15.04.2014.
- 15 – O Deputado Antonio Roberto deixou de ocupar a vaga do PV, devido a sua aposentadoria, publicada no D.O.U em 08.05.2014, conforme Of. nº 802/2014/SGM/P, datado de 28.05.2014, do Presidente da Câmara dos Deputados, Deputado Henrique Eduardo Alves, ao Presidente do Senado, Senador Renan Calheiros.

Secretaria: Câmara dos Deputados - Anexo II - Sala T/28 – 70160-900 Brasília – DF / Brasil

Fones: (55) 61 3216-6871 / 6878 Fax: (55) 61 3216-6880

e-mail: cpcm@camara.gov.brwww.camara.gov.br/mercosul

Edição de hoje: 284 páginas
(O.S. 12936/2014)

Secretaria de Editoração
e Publicações – SEGRAF

SENADO
FEDERAL

